おいまり

一部　5円
発行所　伊万里市役所
編集兼発行人　児島清彦
伊万里市大坪町甲2869
TEL 710
印刷所　伊万里活版所
TEL 56

市の人口世帯数
（9月1日現在）
人口　80.181人
世帯数16.655世帯

優良納税団体表彰並びに健康家庭表彰伝達式

十月各町ごとに挙行

国民健康保険事業は、市民皆さんの御協力により年々発展してまいりましたが昭和三十四年度に於ける被保険者の数は四四、〇九八人全人口の五三、九二%の加入となつており、市民の医療補償を通じ民生の安定と福祉の向上に大きな役割を果しております。

社会保障制度の一環をなす国民健康保険の育成強化は、昭和三十六年国民皆保険達成を契機として、事業内容の充実が大きく国民の世論となつており、給付率の引上、給付制限の撤廃など飛躍的な発展が期待されております。

市では、例年のとおり、国民健康保険事業の運営に協力された、優良納税団体表彰及び健康家庭の表彰伝達式を次のとおり各町ごとに実施致しましたが、これは、昭和三十四年度において、保険税の納入成績が優良であつた部落及び被保険者の属する世帯主が保険税を完納され、かつその世帯員（被保険者）が一年以上療養の給付を受けられなかつた世帯を表彰したものでありまして、本年度納税成績が更に向上し、健康家庭が更に増加していくことを期待しているのであります

◆表彰される健康家庭

〔表彰基準〕
点数制として健康期間1カ年を1点（2年以上連続の場合は1カ年を増す毎に5点加算）被保険者の資格あるもの）保険税1.000円毎に1点（但し1カ年を通じて被保険者の資格あるもの）保険税1.000円毎に1としてこれを合計し9点迄をC級、10点より16点迄をB級、17点以上をA級とする。
特別表彰　3年以上連続に健康家庭であつた世帯

地区名	特別表彰	A級	B級	C級	計
伊万里町	14		15	83	112
里町	6		6	8	20
川町	1		1	4	6
津町	3		4	5	12
多町	4		4	6	14
波多川町	4		8	27	39
南波多町	3		8	17	28
大浦町	2		2	10	14
松浦町	10	1	12	45	68
二里町	47	1	52	213	313
東山代					
計					

◆表彰される優良納税団体

〔表彰基準〕
昭和34年度の保険納入成績95%以上の団体

地区名	団体数
伊万里町	15
黒川町	18
波多津町	13
南波多町	14
大浦町	11
松二里町	8
東山代町	4
計	5
	6
	94

☆集団中毒（公明選挙強調期間5日―19日）
「名入りべん当のセンキョシ菌にやられたらしいの」

今月の納税……市民税第三期分

（別に納入通知書は差し上げませんから六月に発付いたしております微税令書により納付して下さい）

総選挙について

選挙管理委員会
委員長　太田尾　隆造

来るべき衆議院議員の総選挙はわが国、民主政治確立のためきわめて重要なる意義をもつものである。

然らば何が故に国会を解散し、総選挙を行はなければならないのであるか。それが今次総選挙のもつ最も大切なるところである。即ち先の政局混乱は実に言語道断であつて民主議会政治の破滅を思はせたのである。神聖なるべき国会はデモ隊に包囲せられ終には流血の惨事を見るに至りしことは憲政史上未曽有の不祥事であつた。従つて政治は空白状態に陥りデモクラシーの象徴であるべき議会は国民侮蔑の声で充満し国際信用も亦甚だきずつけられたのである。然らば国論の赴くところ其の責任を負うべき岸内閣は終りに退陣して新たに池田内閣の登場となつたのである。よつて現内閣はその信用を回復し国会を正常化せんため世論にこたえて刷新議会を目指しての総選挙を行なうこととなつたのである。そもく民主々義政治は代表者による議会政治であつて議会政治は討論と説得による政治である。然らば民主政治は言論をもつて争うべきであつてその理由のいかんを問はずまたいかなる政治的難局に立とうとも暴力を用いて事を運ばんとすることは断じて許るさざるべきでなく、若し暴力を是認するならば暴力をもつて酬ゆるがごとき社会的風潮と化すこととなつて日本の国家的存在さえも危くする重大事態になるやもはかり知れないのである。よつて多数横暴の政治を慎みまた暴力政治は民主々義会政治を亡ぼすものとして絶対に排撃すべきである。然らば来る総選挙にはいかなる心構えをもつべきであるか要は厳正なる施政の検討と国会正常化を目指すところの公明なる選挙でなければならないのであろう。然るに不幸にして近年わが国の選挙は情実や金力によつて全くけがされ議会政治の権威をいちじるしく失いつゝあるのである。然らば、その責任はいずれにあるであろうか、それは選挙民にもその一端を負うべきであろう。国会は国民を代表するのであるからわが選挙せる議員は国会並びに社会においていかなる言動をなされつゝあるかを常に見守り其の適否の決定は選挙によつて表現すべきであつて選挙こそ主民政治の基礎をなすものである。然らば民主議会政治を乱し或は国民の福祉を省みずして私利を心とするが如き者は選挙によつて大いにせんめつすべきである。然るにいざ選挙に直面すれば色々なる魔の手も延びてくるのであつてややもすればその手に乗つて尊き一票をあやまり投ずることもあるは実に遺憾とすべきである、よつて之等の誘惑には決して迷はされず、殊に金力をもつて投票を獲得せんとするが如きは民主政治の敵として断固之を排除すべきである。

選挙は国民が国政に対し自由且つ平等に民意を表現する所の最良なる手段であるをもつて、その選挙に臨んでは各政党の主義政策を検討し、またその政党、人格を極め、個人候補についても大切なことである。然らばこの様において選挙の根本的肅正を期するため、選挙法を守る運動を全国的に充分考慮し、選挙の一票は国民個有の権利であつて何人の指図を受けないものであるから自己の自由なる判断をもつて公明適正に行うべきである。

選挙権は憲法によつて附与せられる大いなる権利であるとともに一面之を立派に果すべき義務をもつものであるから、来る総選挙には「金のかゝらぬ選挙。立派なる議員を議会へ」を、合言葉として民主議会政治を守り抜くため、またくらついた国際信用を回復するため、来る総選挙を公明適正に行なつて明朗なる議会政治を打ち立つることこそ最も大切なことである。然らばこの運動として展開するのであります。政府もこの運動に協力することを閣議で決定しました。法務省最高検察庁、警察庁など自治省の四者をもつて構成する協議会が設置せられ違反防止の実効をあげることになつておりますからこの選挙法を見物人が多勢集る復興橋の欄干も腐つている。放尿されるように見うけられますが、これは腐蝕を早める原因となりますので御注意願います。

軽自動車税について

軽自動車税の納税義務者及び年税額は別表一のとおりです。

③申告義務
1.年度中途において購入の場合は十五日、廃車の場合は三十日以内に原動機付自転車は市役所税務課に、その付は陸運局にその旨申告してください。

この場合には月割により課税し、または還付します。月割税額は別表二のとおりですから申告と同時に納付してください。

2.申告事項に変更があつた場合には十五日以内に申告しなければなりません。

③罰則
正当な理由がなく申告をしなかつた場合には三万円以下の過料が科せられます。

④標識について
1.原動機付自転車は申告と同時に標識を交付します。この際は申告後二週間位を要します。還付は

〔表一〕

自動車の種類	総排気量CC	年税額
原動機付自転車	五〇以下	五〇〇円
軽自動車 一種	九〇以下	八〇〇〇円
軽自動車 二種	一二五以下	一、〇〇〇円
小型三、四輪車	三六〇以下	一、五〇〇円
二輪自動車	二五〇以下	一、五〇〇円
農耕作業用	二五〇以下	一、〇〇〇円
二輪の小型自動車で軽自動車以外のもの	二五〇以上	二、五〇〇円

原動機付自転車等お持ちの方へ

①軽自動車税の納税義務者及び年税額は別表一のとおりです。

②申告義務
1.年度中途において購入の場合は十五日、廃車の場合は三十日以内に原動機付自転車は市役所税務課に、その付は陸運局にその旨申告してください。

2.申告事項に変更があつた場合には十五日以内に申告しなければなりません。

③罰則
正当な理由がなく申告をしなかつた場合には三万円以下の過料が科せられます。

④標識について
1.原動機付自転車は申告と同時に標識を交付します。この際は申告後二週間位を要します。還付は申告事項に変更があつた場合には十五日以内に申告しなければなりません。

⑤全期分及び随時分の軽自動車税を滞納しておられる方は至急完納してください。再三の督促に対し納付されないときは差押え処分をうけますから念のため。なお滞納者で誤り課税等があれば至急申し出てください。

⑥防犯登録について
盗難防止のため「防犯登録」をうけてください。軽自動車等の販売店で出来ます「登録」がなされていないものは申告を受付けないことがあります。

軽自動車等の販売店の方へ

前述のように購入廃車の申告は本人がなすことになつておりますが、やむを得ない理由によりこの手続きについて依頼をうけられた場合は至急申告をしてください。

運転免許の制度が変ります

こんど道路交通取締法が改正され『道路交通法』として名前がえされてきたる十二月二十日から施行される予定になつています。これにともなつて自動車の運転免許も大幅に変わることになりました。

いままで第一種免許十一種第二種免許五種それにバイクなどの運転許可証と分かれていたのが整備されて、原動機付自転車（バイク）の許可も運転免許という名で呼ばれることになり第一種免許の中に加えられます新しい免許は第一種が八種第二種が四種となつています。

この結果、小型自動四輪車免許はなくなり普通免許になります。

それで今のうちに小型自動四輪車免許をとつておれば十二月以後は普通自動車にも乗れると思つて受験者が急に増えていますが、十二月から普通免許に切り替わつても公安委員会の審査に合格しないかぎり、普通自動車は運転できません。

新しい免許の種類は
○第一種免許○第二種免許
1.大型免許　1.大型第二種免許
2.普通免許　2.普通第二種免許
3.特殊免許　3.特殊第二種免許
4.三輪免許　4.三輪第二種免許
5.二輪免許
6.軽免許
7.第一種原付免許
8.第二種原付免許

〔表二〕

原動機付自転車		軽自動車		
50cc以下	90cc以下	125cc以下	二輪小型自動車	二輪自動車小型三、四輪車農耕作業用
500	600	1.000	2.500	1.000
450	530	910	2.300	910
410	480	830	2.090	830
370	430	750	1.880	750
330	390	660	1.670	660
290	350	580	1.460	580
250	300	500	1.250	500
200	250	410	1.040	410
160	200	330	830	330
120	150	250	620	250
80	100	160	410	160
40	50	80	200	80

市民の声

お答え

大変有難いお言葉をいただき感謝致します。

延命橋の塗装については、うやく立ち直りつゝある伊万里に立派な鉄橋が二つかはお気付の通りでございますので、市においても早急に塗装すべく準備致しております。

又復興橋の高欄の件は本年防腐剤を塗装致しましたが笠木の一部が腐敗していますので供用までには修理致します。

なお皆さんえのお願いでございますが愛市生でない一部の人が欄干え放尿されるように見うけられますが、これは腐蝕を早める原因となりますので御注意願います。

早くて便利な電信爲替

お急ぎのご送金には電信為替をご利用下さい。

電信爲替にはご送金先まで現金をお届けする『居宅払』と現金のかわりに爲替証書をお届けする『証書払』の二つがありますが、どちらの方法でも、非常に早く送金することが出来て大変便利です。

電信為替は全国の郵便局で取扱つていますがお便りもいつしよに送れる『通信文付電信為替』は郵便局のほか電報局、電報電話局でも取扱います。

料金は別表のとおりとなつていますのでご利用下さい。

なお詳しくは最寄の郵便局でお尋ね下さい。

市民手帳をどうぞ

（三十六年版市民手帳が発行されますお申込みは早めに区長（駐在員）さん又は市役所総務課まで）

四十・五十はまだまだ若い
各町で敬老会

九月十五日を「おとしよりの日」と定められて今年は丁度十周年本市が発足してから七回目の敬老会が各町で催されました今年の敬老会に該当された方は九月十五日現在で二、二六三人で、男の方が八三六人、女の方が一、四三七人で、その内八十八才以上の次、男十七名、女四十三名、計六十名となつており、人生五十年と申しておりました時代は、とおの昔、今日では平均寿命七十才といわれるほど、人の寿命は段々と延びております。

なお市内男女の最高令者は昨年同様二里町山口弥作さん（九五才）女、大坪町山口イエさん（九六才）

敬老会に「杖」の寄贈

大川内町市営住宅にお住いの井手末雄さん（四九才）は同町老人全部に誠心こめた『としよりの杖』をお贈り下さいました。

井手さんは現在失業対策事業に従事しておられ、かねがね何か自分でできることがあればと　仕事の帰りに集めた材料で作りあげた杖五十本を九月十八日の大川内町敬老会場に持参されたものです。

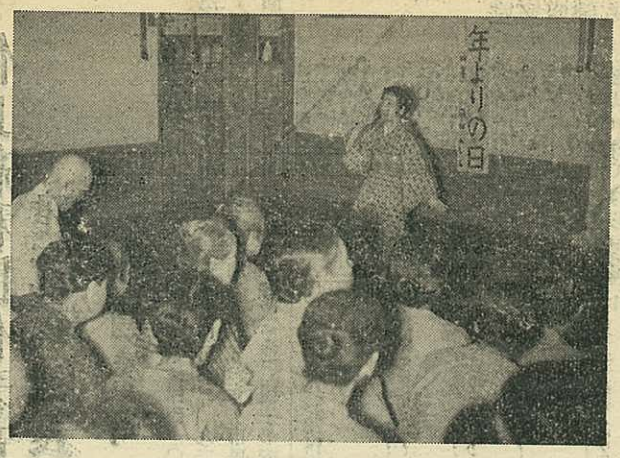

……「写真は伊万里町婦人会の向陽園慰問」……

伊万里市史編さんについてお願い

伊万里市史編さん室

昨冬発足しました市史調査執筆委員会（委員十三名）は、市内各町の出張所、公民館の方々並びに市民各位の御協力と御理解のもとに着々その仕事を進め、会を重ねて十五日漸く市域の半ばの調査を終えました。

その間にお寄せ下さつた御好意に対し厚く御礼申上げます。

市史編さんの仕事はあくまで史料収集を土台とし、その正しい位置付けにあるのであります。その史料が執筆委員によつて草稿となりそれがやがて編さんされてゆくのでありますが、その節は、編さん委員会（委員長、市助役）で慎重な研究がなされます。従つてただいま史料収集の段階であります。当室が最も必要といたすものは、古文書と遺された物品であります。

これを分類して見ますと、考古学的史料、民族学的史料、政治的史料、文化財的史料、（名勝、旧跡記念物等）神社佛閣史料特に書名に誌の文字を使つてある図書、例えば郡誌、郷土誌等ですがこの分類以外のものでも参考になるものがあると存じますので、こんな史料に類するものが、御家庭にお見当りの節は、御貸与或は御連絡下さいまして、立派な『市史の完成』に御協力の程切にお願い申上げます。

昨冬発足しました市史調査執筆委員会（委員十三名）は、市内各町の出張所、公民館の方々並びに市民各位の御協力と御理解のもとに着々その仕事を進め、会を重ねて十五日漸く市域の半ばの調査を終えました。

その間にお寄せ下さつた御好意に対し厚く御礼申上げます。

市史編さんの仕事はあくまで史料収集を土台とし、その正しい位置付けにあるのであります。その史料が執筆委員によつて草稿となりそれがやがて編さんされてゆくのでありますが、その節は、編さん委員会（委員長、市助役）で慎重な研究がなされます。従つてただいま史料収集の段階であります。当室が最も必要といたすものは、古文書と遺された物品であります。

これを分類して見ますと、考古学的史料、民族学的史料、政治的史料、文化財的史料、（名勝、旧跡記念物等）神社佛閣史料特に書名に誌の文字を使つてある図書、例えば郡誌、郷土誌等ですがこの分類以外のものでも参考になるものがあると存じますので、こんな史料に類するものが、御家庭にお見当りの節は、御貸与或は御連絡下さいまして、立派な『市史の完成』に御協力の程切にお願い申上げます。

申すまでもないことですが伊万里市史においては、市内の地方誌に史的体系を与えようと企図されていることを申し添えます。

更に申上げたいことは、当市は史料の存在量に恵まれた地域とは言いがたいのでありますので、希くば、平安、鎌倉、吉野、室町時代の史料をお持ちでしたら是非御貸与下さい。

なお、明治、大正時代の写真が思うように手に入りませんので、これも市史を彩るために是非とも必要でございますので御貸与賜われば幸甚に存じます。

御貸与下さる節は御連絡に基づいて当室よりお伺いして借用し、慎重にお取扱いいたします。

以上甚だ不備で意をつくしかねることと存じますが、私たち関係者は市域の歴史的うつりかわりと現況を客観的に事実に即して記録し市民の皆さんから親しんで読んでいただく市史の誕生に、努力をそそいでいる次第でございます。

伊万里市自衛隊
父兄会結成さる

十月三十日正午から伊万里小学校講堂において、市出身の自衛隊員の父兄二百五十余名の参加で、伊万里市自衛隊父兄会創立総会が開催された。

発起人の挨拶に始まり、会則の審議、事業計画及び予算の承認、役員の選任を行ない、田代正男氏を会長にそれぞれの役員を選任、目的達成に邁進することを決議引続き橋口市長佐賀地方連絡部長並に佐賀県自衛隊父兄会連合会長の祝辞があり有意義かつ盛会裡に閉会した。

なおアトラクションとして自衛隊音楽隊による演奏会及び自衛隊の日常生活を撮つた映画を上映した。

この会は自衛隊員の父兄で組織され会員相互の親睦を図り隊員の激励　自衛隊に目的として結成されたものである。〔写真は父兄会総会〕

【写真は10月19日無事終了した青年建設班】

密造酒やめて明るい村や町
伊万里税務署

酒類の密造については、既に皆様御承知のとおりこれを製造することは勿論のこと、譲渡しても、譲受けても又所持しても法に違反することになつておりますが、一般的によくみかけるどぶ酒やしようちゆうの外に、季節的に造られるぶどう酒、梅酒なども違反になりますので特に注意して下さい。

当署としても　検挙するばかりでなく、あらゆる機会に密造の防止について広報活動を行つておりますが残念ながら現在までに調査した結果によりますと　ますます増加しているのではないかとの疑念も感ぜられ全く寒心にたえません。

密造酒を飲む者は男の人が多いのでありますが、これを造る人は家庭の御婦人方が多いのであります。市販の高い酒を飲まれるより、安価な密造酒を飲ませた方が経済的であると云う良妻賢母振りは結構な心掛けと思われますが、一方密造酒を「がぶ飲み」することになり大酒飲みを養成し又あの不潔なものを飲むことは保健衛生上からもよくないと思います。

この点充分反省せられて皆様方の深い理解と良識にまつより方法はありませんが密造が国の収入の確保にまで影響することを認識していただき密造防止について特段の御協力をお願いいたします。

伊万里市税宣伝ポスター入選者

伊万里税務署では昭和三十五年度納税貯蓄の発表致します。

税務署では昭和三十五年度納税貯蓄の発表致します。

審査の結果　次の通り入選者が決定いたしましたので

一位　有田工業高等学校　三年　吉永　登

二位　有田工業高等学校　三年　中原　重忠

三位　有田工業高等学校　三年　北川　正浩

佳作　伊万里商業高等学校　二年　川久保博幸

有田工業高等学校　三年　久保川　敏

有田工業高等学校　三年　鶴丸　勝也

あぶないタコ足配線
九州電力より

あなたのお家の配線は、安全で、スマートで、その上合理的に便利に電気を使用出来る工事がしてあるでしようか、才一図をごらん下さい。通称『タコ足』配線と呼んでいます。

一見便利なようですが、大変危険で火災のおそれがあります。

才一図

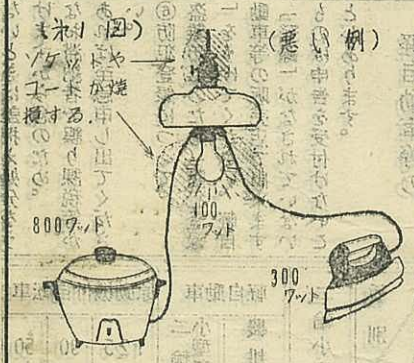

合計一二百ワットとなり約二倍の電流が流れていることになります。

才二図

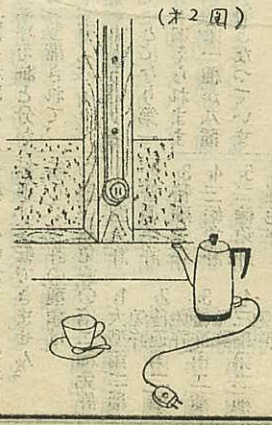

才三図

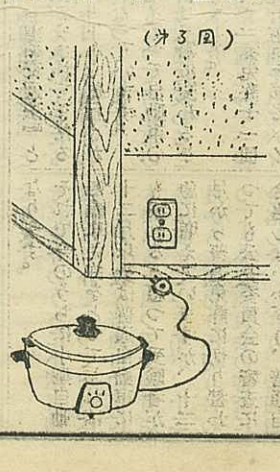

よくソケットが茶色に変色したり、ヒビがはいつているのを見かけるのはこの様な使い方をした場合です。

電灯線は七百ワット以上の電流が流れますと、中のゴム被覆がボロボロになり芯線が触れ合つて火花を出します。

才一図のように電球の熱のためにコードが焼けて次才に被覆が破れることもありますいずれにしても大変危険ですので必ずコンセントをつけましよう。

コンセントには才二図のように天井裏から簡単に取付けられる露出用と才三図のように配線を管の中に入れ壁に埋めてしまう埋込型のものがあります。

くわしくは最寄の営業所や電業所へ御相談下さい。

御寄附報告

昭和三十五年九月二十九日現在

月日	金額	寄附者住所	氏名	物故者名
九月一日	参千円	伊万里町幸善町	樋渡　正恭	故父　郡次殿
仝　五日	壱　万　円	伊万里町西円造寺	中山　春夫	故母　リキ殿
仝一五日	壱万五千円	伊万里町猪町	岩永　千代	故夫　喜六殿
仝一九日	五千円	伊万里町木須町	橋口太三郎	故姪　サト殿
仝二六日	参千円	伊万里町元町	姪谷吉之助	故三女　松子殿
仝二七日	参千円	伊万里町甲七三番地	高田　文一	故妻　タイ殿
仝二九日	七千円	伊万里町立花町	野中　雅英	故父　庄兵衛殿

外に教育費として金六千円波多津町内野藤田平太殿故父政吉殿香典返し

月計　四万六千円也

累計　拾六万壱千百弐拾円也

右報告します　伊万里市社会福祉協議会

おくんちがやつてきました
ムダをなくし、見苦しい飲み歩きをなくすため次のことに御協力をお願いします
◎土産物をもたせること
◎派手な御馳走をすること
◎職場の同僚多数が飲み歩くこと
を自粛致しましよう
伊万里市新生活運動推進委員会