

# 広報 いま

市の人口	
6月1日現在)	
総人口	60,396人
男	28,524人
女	31,872人
前月比	+56人
世帯数	16,063世帯

昭和29年8月19日 第3種郵便物認可 毎月1日発行 定価1部5円 昭和50年7月1日 伊万里市役所総務部企画課発行 №. 257

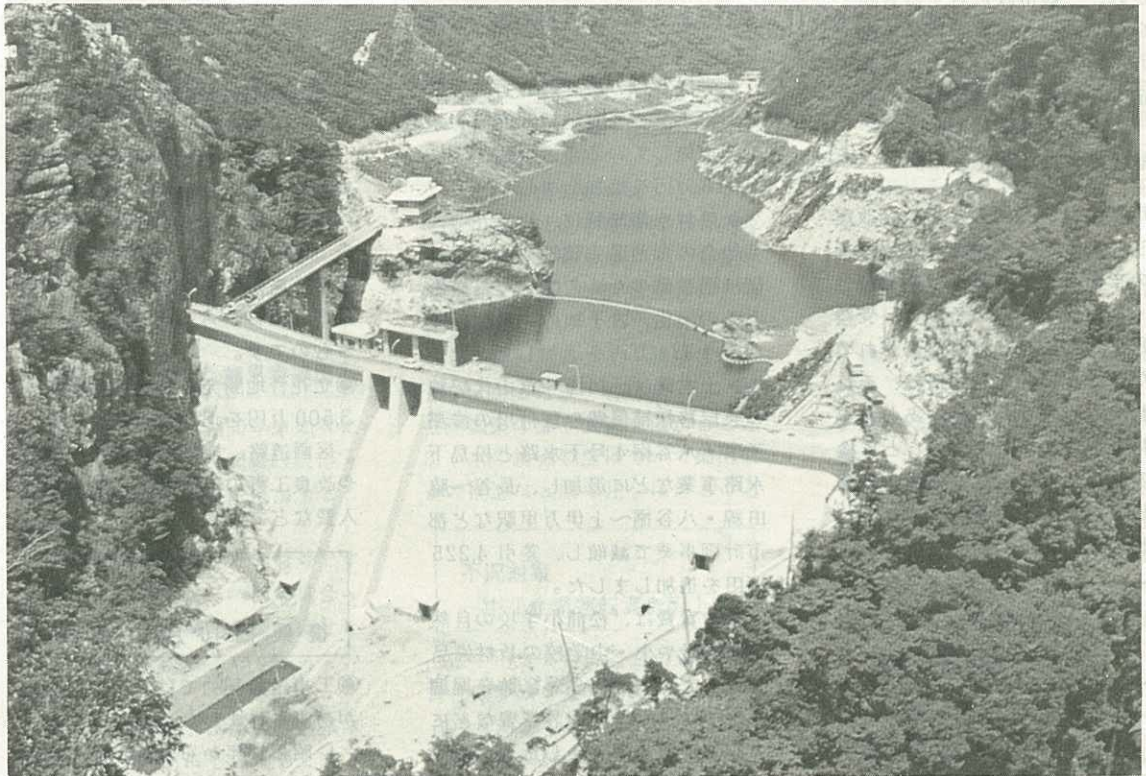

## —— 龍門ダム完成、湯水期の水不足解消 ——

(6ページに掲載)

### 広報こよみ

- |                        |                               |  |
|------------------------|-------------------------------|--|
| 1日～7日 全国安全週間           | 12日 大川内山キャンプ場開き               | 21日・22日 全九州高校総体ホッケー競技大会 (伊万里商業高校グラウンド) |
| 1日～31日 社会を明るくする運動      | 12日～15日 第25回九州地区大学野球 (国見台野球場) |  |
| 8日・22日 交通事故相談日 (生活相談課) | 17日 無料法律相談日 (生活相談課)           |  |
|                        | 19日・20日・27日 第5回港まつり           |  |



## 名 楠 国 体

さわやかに すこやかに おおらかに

'50

# 7月



# 水道料金改定は継続審査

## 第2回定例市議会

第2回伊万里市議会定例会が、6月9日から21日まで開かれ、一般市政に対する質問をはじめ一般会計予算9,140万円の追加補正や水道料金改定などの議案を審議しました。水道料金改定については、継続審査になりました。

市議会は、今回の水道料金改定が主に第5次拡張事業に起因するものであり工事内容など細部の分析・検討の必要があること・受益市民に対し十分な対話がなされていないこと・各簡易水道は、それぞれ設立当時の特異性があり安易に料金を2本立てにすることに検討の要があることなどの理由で継続して審査することに決めました（改定案は別面に掲載しました。）

**土木費 4,225万円など  
総額 9,140万円を追加**

一般会計補正予算の今回の追加は、9,140万円で、昭和50年度の予算総額は72億2,140万円になりました。

▶**民生費**は、身体障害者や老人重度心身障害児の家庭奉仕員関係を中心に276万円を追加しました

▶**衛生費**は、伊万里・西有田地

区医師会附属看護学院運営費補助や各部落へ交付する環境保全推進補助金・不燃物捨場搬入道路新設工事費など314万円を追加しました。

▶**労働費**は、炭鉱離職者緊急就労対策事業や特定地域開発就労事業で実施している市道改良事業に2,010万円を追加しました。

▶**農林水産業費**は、片竹花卉園芸組合の育苗温室建設や波多津地区ほ場整備のための航空写真撮影とその図化、古子線の林道開設費など1,371万円を追加しました

▶**土木費**は、川西～東山代駅線の家屋移転補償費や萱村川の浚渫工事・八谷捌4号下水路と松島下水路事業などに追加し、長谷～協田線・八谷捌～上伊万里駅など都市計画事業で減額し、差引4,225万円を追加しました。

▶**教育費**は、松浦小学校の自然公園建設や小・中学校の教材備品購入・大川内山鍋島落窯跡発掘調査費・スポーツ教室設置費などに624万円を追加しました。

▶**災害復旧費**は、川内野地区農地鉦害復旧や福川内川鉦害復旧事業に要する経費331万円を追加しました。

これらの事業を進めるための財源としては、地方交付税3,300万

円を筆頭に、国庫支出金2,952万円・県支出金757万円などをあてています。

**国保助産費4万円に引上げ**

国民健康保険特別会計も追加補正しました。これは、助産費を現行の2万円から4万円に、葬祭費を5,000円から1万円に、はり・きゅう施術費を200円から250円に7月1日からそれぞれ引き上げるものです。

●立花台地開発事業特別会計は、3,500万円を追加補正しました。

区画道路、補助幹線道路の舗装や改良工事の事業費、道路用地購入費などです。

**復興橋10月に完成**

●工事請負契約では、次の2議案が可決されました。

▷昭和48年から継続事業で施工していた波多津町馬蛤潟の湛水防除事業の排水機施設が8,900万円で取付けられます。これが完成すると、馬蛤潟・内野・畑津・煤屋4地区の水田などの湛水が、排水能力1分間ポンプ2基・180トン

にも水の心配がいらず、また、どんな大雨や台風にも災害の心配がない町でありたい。六月に干天が続いて、あと二・三日もすれば時間給の水になりかねない時に恵みの雨が降った。ところが降れば降ったで九州の中には大水害を起こしたところもある。伊万里でもがけ崩れや床下浸水があった。幸いに上水道だけは龍門ダムが完成して梅雨の雨で水がたまり、さらに専用配水管も完成したので、おかげでこれから市街地での水の心配はなくなった。もちろん、上水道のないところや農村地帯はまだまだ水源が十分でなく、上水も農業用水も対策が必要である。干天続きに恵みの雨は拜みたくなるが、それが少し続くともうありがたさは吹き飛んで心配がでなくなる。ほんとうに人間の心ほど勝手なものはないと思うと同時に、降っても照ついても心配のない町づくりはなにも心配の源（み）を確保して、豊かな心財源を確保して、豊かにしたい。







水道基本料金・家庭用

3年間に89.7%引上げたい

水道財政ピンチ



▶供給能力アップをはかる水道施設◀

伊万里市上水道・簡易水道は、施設の維持管理・運営経費が年々増加し、昭和49年度から財源不足となり現行料金のままでは、水道財政は重大な危機におちいろうとしています。そのため、8月1日実施、9月分の水道料金から改定したいという案を6月定例市議会に提案いたしました。市議会は継続して十分に審査することに決めました。

水道の現況・見通し・改定案は次のとおりです。

料金改定に当っては、必要経費給水原価を極力押えるように努めても結果的には大幅な引上げをせ

ざるをえなくなり、国の高料金対策の配慮も勘案して一般会計からも約9,700万円を補助することにし、3か年にわたり年次的に改定しようという案です。

市は、各種公共料金の改定が論議されているとき、大幅な改定をお願いしなければならないのは心苦しいが、こんども経費節減と清浄豊富な水を供給するように努力するので市民皆様のご理解をお願いしています。

昭52年度までの赤字

4億9,000万円

水道事業の経費に要するお金はみなさんからいただく水道料金で賄う独立採算制になっています。

現行水道料金は、昭和47年3月に4月からの料金を5か年計画で

昭和47年に計画した当時の建設費見込額と現在の比較

種 別	年		
	昭和47年当初	昭和50年現在	増 加
龍門ダム負担金	億 万円 4 6,177	億 万円 7 6,093	億 万円 2 9,916
水道専用施設	12 4,812	15 6,239	3 1,427
計	17 0,988	23 2,332	6 1,343

水道料金年度別改定案

実 施 用途別	1 か月 水 量	昭和50年度 現 行 料 金		昭和50年8月1日改定案			昭和51年4月1日改定案			昭和52年4月1日改定案		
		基本料金	超過料金	基本料金	超過料金	対前回 増加率	基本料金	超過料金	対前回 増加率	基本料金	超過料金	対前回 増加率
	㎥	円	円	円	円	%	円	円	%	円	円	%
家 庭 用	10	580	63	900	105	60.14	1,000	115	103.9	1,100	130	113.9
営 業 用	10	660	70	1,000	115	62.31	1,100	130	119.7	1,250	150	157.7
特 別 用	20	1,200	65	1,900	110	68.32	2,100	125	133.8	2,300	150	191.8
工 業 用	100	5,800	65	10,000	115	76.65	11,000	130	128.6	12,500	150	152.8
汽 車 ・ 自 動 車 用	100	6,600	75	11,000	125	66.67	11,500	135	66.7	13,000	160	166.3
浴 場 営 業 用	100	5,000	55	7,500	85	53.55	8,500	90	74.6	9,000	100	99.5
観 賞 臨 時 用	1	160	160	250	250	57.74	280	280	119.5	320	320	143.2
船 舶 用	1	110	110	150	150	36.36	180	180	200.0	220	220	222.2
共 用 栓 ( 家 庭 )	10	530	55	850	95	60.38	950	100	117.6	1,000	110	52.6
私 設 消 火 栓 給 水	5分間と	300	-	400	-	33.33	500	-	250.0	600	-	200.0

◎対前回増加率は、用途別ごとの平均使用水量に基づく1㎥当り単価の増加率

◎一般家庭で平均1ヶ月16㎥使用した時の料金計算(昭和50年8月1日改定の場合) 105円×5㎥+900円=1,425円



設定しましたが、昭和47年末頃から近年に見られなかった諸物価の高騰により水道の維持管理費がますます増えることが明らかになりました。

昭和50年度から52年度までの3年間の水道の運営費は、約9億9,400万円が見込まれるのに対して、水道料金は5億1,500万円となり、現行のままでは4億7,900万円もの赤字が考えられます。昭和49年度分の赤字を含めると累積赤字は、4億9,000万円が見込まれます。

伊万里市の水道は、大正4年通水されてから60年たっています。その間、人口と給水量の伸びや区域の拡張などで施設の拡張を過去4回行ない、4か年計画を進めている第5次拡張事業第1期工事が漸く6月中旬に完成しました。これで、これまでの給水能力1日9,000トンから1万5,000トン確保が可能となりました。なお、急速ろ過池などの施設を整備すれば2万2,000トンまで送水できま

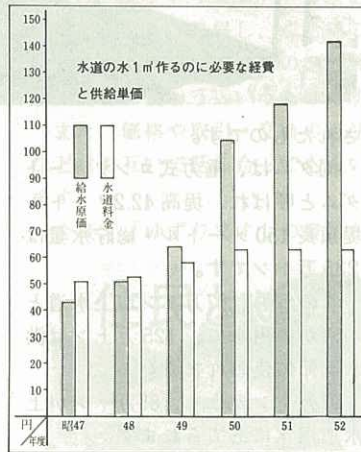
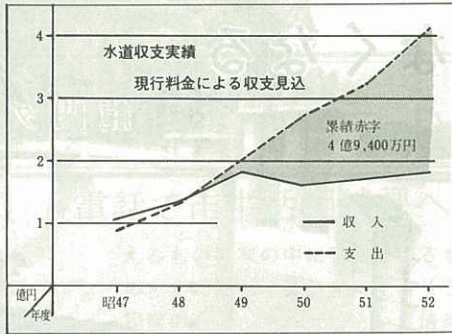

す。創設当時の古い配水管も逐次取換えました。

しかし、昭和47年の料金改定の

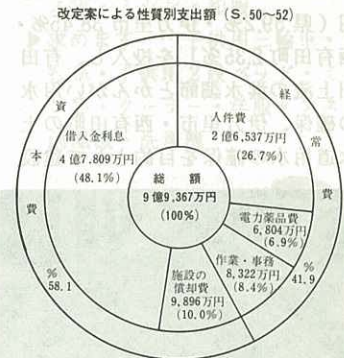

際、この第5次拡張事業第1期工事を勘案して、昭和47年度から51年度までの料金体系を設定していましたが、各種資材物品や人件費などの高騰が異常であったため、こんどの物価動向も加味して料金改定をお願いせざるをえなくなりました。

また、建設費が当初予定したより6億1,343万円もふえたことにより償却費も増加し、更に国や金融機関からの借金の金利が大幅に引上げられたことも見逃せません。新しく水道を利用される場合の給水負担金・給水装置の工実施の場合の検査手数料などの改正も提案しています。

簡易水道料金も上水道と同様昭和49年度赤字を余儀なくされ、このままでは、昭和52年度末までに5,300万円の累積赤字が見込まれるため別表のような料金改定を提案しています。

改定料金 (第1年目) の1日当りの水道料金で買えるもの  
 [一般家庭で1か月15立方メートル使用のとき]

- しょうゆ 220ミリリットル (1.2合)
- タマゴ 2.5個
- タバコ(チエリー) 9.5本
- 牛乳 1本
- 1級酒 72ミリリットル (4勺)
- コーラ 1本
- 灯油 1.4リットル

45円50銭



# 断水の心配なくなる

昭和46年5月に起工し、完成が待たれていた龍門ダム（西有田町大字大木龍門）がこのほどできあがりました。

6月10日、同ダムの堤体そばで県知事をはじめ国・県の関係者や竹内市長・大串西有田町長など約80人が参列し、竣工式が行われました。

同ダムは、総工費19億7,900万円（県59.2%・伊万里市38.45%・西有田町2.35%）を投入し、有田川上流の洪水調節とかんがい用水の確保、伊万里市・西有田町の上水道用水の確保を目的として建設



されたものです。

同ダムは、重力式コンクリートダムと呼ばれ、堤高42.2メートル、堤頂長150メートル・総貯水量は235万トンです。

このうち、97万トンが上水道とかんがい用水に、125万トンは洪水調節に使われます。

97万トンのうち、85万トンが上水道用水にあてられます。

これで、伊万里上水道の1日当たり供給能力は9,000トンから1万5,000トンに大きく増えましたので渇水期の断水の心配はなくなりました。なお、急速ろ過池など

の施設を整備すれば2万2,000トンまでは送水可能となります。

このダムに付帯して管理事務所も設置されており、ダム水位の変化に応じて自動的に開閉する取水バルブ、河川維持、伊万里市と西有田町上水への水の配分をコントロールする制御装置など、最新の設備を備えています。

加えて、伊万里～有田を結ぶ観光拠点として注目されており、ダムの周辺にはさくら・もみじ・つばき・つつじなども植え込まれ、訪れた人の目を楽しませてくれることでしょう。

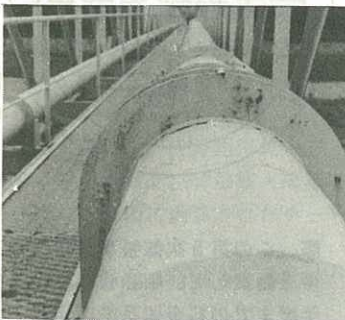

▶ 導水・送水のための水管橋 ◀

## 簡易水道年度別料金改定案

簡易水道名	種別	現行料金			種別	昭和50年度料金			昭和51年度料金			昭和52年度料金		
		基本料金	超額料金	過額料金		基本料金	超額料金	過額料金	基本料金	超額料金	過額料金	基本料金	超額料金	過額料金
波多津簡易水道	家庭用	10㎡	500円	50円	家庭用	10㎡	600円	70円	630円	75円	700円	80円		
	営業用	10	630	63		営業用	10	750	90	800	95	850	100	
	特別用	20	1,000	50			特別用	20	1,300	80	1,350	80	1,500	85
	共用検用	10	480	37				共用検用	10	570	65	600	70	670
楠久浦ノ崎簡易水道	家庭用	10	420	42	家庭用				10	750	95	800	95	830
	営業用	10	530	53		営業用			10	900	105	950	115	1,000
	特別用	20	840	42			特別用		20	1,550	95	1,700	100	1,750
	共用検用	10	400	30				共用検用	10	720	90	760	90	790
滝川内簡易水道	家庭用	10	360	36	家庭用				10	750	95	800	95	830
	営業用	10	450	45		営業用			10	900	105	950	115	1,000
	特別用	20	720	36			特別用		20	1,550	95	1,700	100	1,750
	共用検用	10	480	37				共用検用	10	720	90	760	90	790
松浦簡易水道	家庭用	10	500	50	家庭用				10	750	95	800	95	830
	営業用	10	630	63		営業用			10	900	105	950	115	1,000
	特別用	20	1,000	50			特別用		20	1,550	95	1,700	100	1,750
	共用検用	10	480	37				共用検用	10	720	90	760	90	790



「ゆずります」・「求めます」

# 不用品登録制スタート

## 電話で市生活相談課へ

市消費者グループ協議会（8グループ=80人）と市生活相談課は「物を大切に作る運動」の一つとして不用品登録制度を始めました。これは、市民の方から「まだ使

えるもので家の中に眠っているもの・また新しく買わずにすませる程度のものがあれば」という情報を受け、「ゆずります」・「求めます」の台帳に登録し、ご希望の不要品を電話で紹介、ものを最後まで大切に使うというものです。また、価格や取引・交換の方法などはお互いで話し合ってもらいます。

今後、「ゆずります」の登録が

増えた時は「青空バザー」も開く計画です。なお、取扱う品目としては次のようなものをあげています。ご利用ください。

●取扱い品目……衣類・家具什器類・スポーツ用品類・電気器具類・書籍楽器類など

※申込み・問合せは市役所生活相談課（☎③ 2111内線 225・226）〔登録状況〕

- ▶ゆずります……木製机椅子・石油ストーブ・掃除機・冷蔵庫・クーラー・オルガン・陣列ケース②・ミシン・和服
- ▶求めます……子供用三輪車・自転車・子供用2段ベッド・ミシン②・クーラー・洋服ダンス・扇風機・洗濯機

## 15日に農業委員選挙

今月15日は、農業委員選挙の投票日です。告示は5日、立候補の届け出は6日17時までです。

なお、入場券に記載の投票所で投票ください。時間は7時から18時までです。

## ＝ 税務大学生募集 ＝

国税局で税務大学校普通科の学生を募集しています。

▷受験資格 昭和30年4月2日から昭和33年4月1日までに生まれた男子

▷願書受付 7月16日～7月29日

▷試験日 第1次 10月5日

第2次 11月上旬～中旬

▷試験の内容

- ・第1次 高校卒業程度の教養試験・適性および作文試験
- ・第2次試験 人物試験および身体検査

▷試験場所 後日、人事院九州事務局から本人に通知

▷合格者発表 12月10日

▷採用人員 九州で約200人

▷入校時期 昭和51年4月1日

▷入校先研修所

- ・税務大学校 熊本研修所 東京研修所 大阪研修所

※受験手続など詳しいことは伊万里税務署（☎③ 3147）総務課へお問い合わせください。

## 住民といっしょに清掃奉仕

### 若いグループが青空演奏会も



みにくいアヒルの会（瀬戸口成章会長=18人）は、6月22日、今年4月に完成した黒川公園を住民とともに清掃したあとバンドによる軽音楽会を開き子どもや父兄を喜ばせました。

同会は、今年5月22日、名村造船所の従業員や商店などで働く20歳以上の男女で結成し、ことしの重点活動として清掃したものです。午前10時、全員が黒川公園に集まり約1時間にわたって草むしりや紙くず・たばこの吸いがらなどを拾い、遊具の点検を行いました。また、たばこの吸いがら入れがないことから空き缶でつくった吸いがら入れ10個を備えつけました。この清掃奉仕を知った小黒川や

大黒川・塩屋・浦分地区の子どもクラブと父兄など約100人、更に一般市民まで加わって園内はまたたくまに美しくなりました。

このあと、同会の労力奉仕を記念して、有田・西有田町のアマチュア楽団「ザ・チャレンジャーズ」佐賀市のフォークソング歌手相馬朗子さんらによるロックや歌謡曲フォークソングの友情演奏・出演があり、楽しい憩いのひと時を黒川町民とともに過しました。

同会は、これを機会に毎月第4日曜日を同公園の清掃作業と決めました。

できればこれからも青空音楽会を開いて、心のふれあい運動を拡げていくことにしています。



# 伊万里 佐世保 両市長固く握手

## 国見トンネルが貫通

伊万里市と佐世保市を最短距離で結ぶため、昨年11月に着工した県道伊万里～佐世保線の「国見トンネル」が、6月11日に貫通しました。

貫通式には、佐賀・長崎両県の土木部長をはじめ、竹内市長・辻佐世保市長など関係者約100人が出席しました。

午前10時5分、荒木長崎県土木部長の手でダイナマイトのスイッチが押されると3発の爆発音がトンネル内に響きわたり、伊万里側から355メートルの貫通点で、三

露佐賀県土木部長と荒木長崎県土木部長、竹内市長と辻佐世保市長など関係者が固い握手をかわしました。

国見トンネルは、国見山（標高777メートル）の標高約500メートル地点で、総延長955メートル（佐賀県側355メートル・長崎県側600メートル）です。

これからトンネルの内装と幅7メートルの舗装工事が行われます



また、二里町大里からトンネルまでの県道12.6キロメートルは、現在、道路の拡幅と6つの陸橋をかける工事が進められています。

トンネル付近の6.8キロメートルは有料道路となり、全線が開通するのは53年春の予定です。

総事業費の51億円は、佐賀県が40パーセントに当たる20億4,000万円、長崎県は60パーセントを負担します。

昭和47年5月、伊万里圏と佐世保圏の産業・経済・観光を開発するため「国見山開発促進協議会」が結成されて3年目でトンネルが貫通し、全線が開通することによって交通体系が確立され、時間と距離を短縮するとともに経済交流や国見山一帯の美しい自然林と西海国立公園や玄海国定公園を眼下に展望する観光開発にも大きな役割を果たすこととなります。

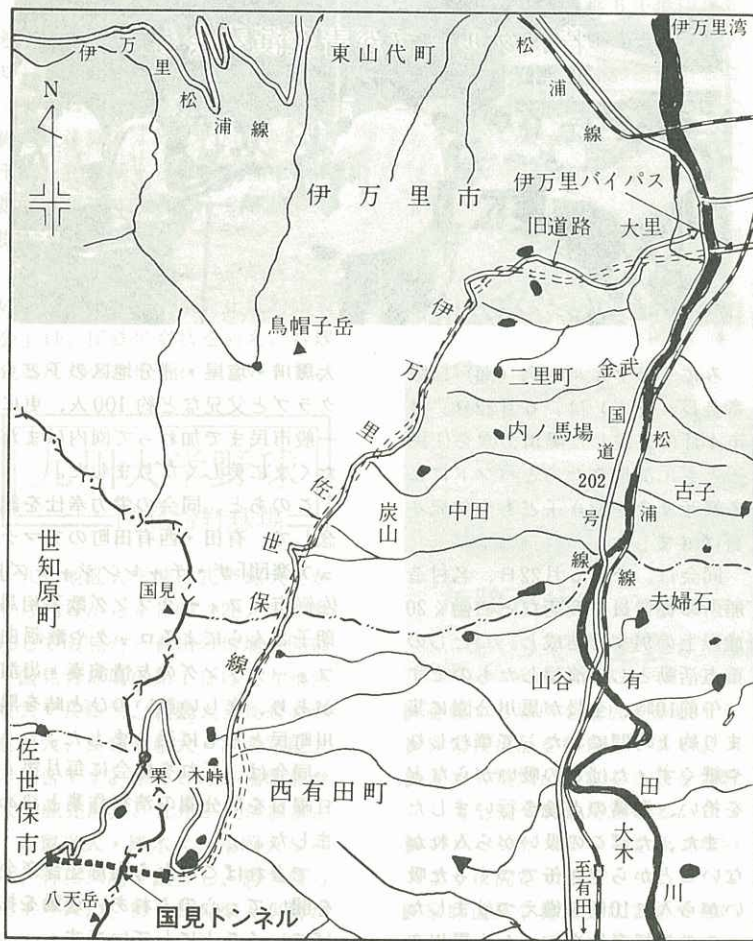

国体へ  
心をつなげ  
手をつなげ

佐賀国体標語入選作



「市中小企業特別対策本部」を設置

# 不況対策に全力を

本部長に西村助役

市は、会社更生法による申し立てや商法第381条による会社整理・人員整理・下請企業の整理・操業短縮など不況に対処しようと5月28日、「市中小企業特別対策本部」を設置しました。

同特別対策本部は、本部長に西村助役をおき、これに情報担当や民生・金融・離職対策班を編成し対策を進めています。

政府は、経済の安定を目的に総需要抑制政策に踏切りましたが、これが産業の停滞となり、市内の基幹産業である合板・造船企業が直接の痛手を受けています。

同特別対策本部は、あらゆる手を打ち対策を進めています。今後、不況が長びけば国・県に対し雇用調整給付金の給付期間の延長や職業訓練期間の延長などを求める考えです。これとあわせて就職機会の増加を計るため企業誘致を積極的に行うことにしています。

また、県の特別対策室と連絡を密にして諸問題の解決のために協議を重ねています。

なお、6月の定例市議会は、中

小企業運転資金貸付の引上げを可決しましたが当面の不況対策として次の問題の解決を急いでいます

- ▷ 会社の再建策についての商社などへの協力要請
- ▷ 債権者の関連倒産の防止
- ▷ 心配される転業対策

## 郵便局からのお知らせ

最近、市内で「〒」マークの入った腕章をつけ「郵便局から依頼されてきた」などと、各家庭を訪問しなれば強制的に表札を販売するという事例が発生しています。

郵便受箱・表札については、お客様にご協力とお願いをしておりますが、このような各家庭を訪問しての強制的な販売をした事実はありません。ご注意ください。

## 青少年の非行を防止しよう

### 7月は社会を明るくする運動

社会を明るくする運動が、7月いっぱい全国的に展開されます。

特に、昨今、青少年の非行が低い年齢層中心に増加しています。

そこには、青少年の判断の低さと社会性の欠如が原因となっている事例が少なくありません。

そのため、今年は、「地域住民の連帯意識を基盤とする活動を通じて青少年の非行防止と非行に陥った人の更生をはかる」ことに目標をおいています。

伊万里地区保護司会は、この運動を成功させるため、関係機関や団体と連絡をとり次のような行事を計画しています。

るくする自動車パレード…市内現在、伊万里地区保護司会は、市内40人と西松浦地区内13人で組織し、法務省および保護観察所の指導で犯罪者の改善と更生・犯罪予防活動につとめています。

しかし、犯罪を未然に防ぐためには市民皆さんの積極的なご協力をえなければなりません。社会を明るくする運動を理解し、青少年の犯罪防止に取り組まれるようお願いいたします。

・事務所

立花町4,037 格岩寺内  
伊万里地区保護司会長伊万里良照  
※BBS運動(兄姉運動)……罪を犯した少年や犯す一歩まえの不幸な少年たちのよい兄・姉・友人となって、少年の立ち直りを助けようとする青年の奉仕団体。

## 各町別飲酒運転検挙者数

(50.5.31現在伊万里警察署調)

町名	1月~4月	5月	計
伊万里	15	3	18
黒川	8	0	8
波多津	0	1	1
南波多	1	3	4
大川	3	1	4
松浦	5	0	5
二里	3	1	4
東山代	4	3	7
山代	7	1	8
(市外)	10	0	10
合計	56	13	69

### 一伊万里地区社明運動月間行事一

- 7月1日 更生保護の日
  - ▷ 社明運動実施委員会および関係機関団体連絡協議会……格岩寺
- 7月下旬
  - ▷ 関係機関・保護司・更生保護婦人会・BBSによる施設訪問研修……麓婦人刑務所
  - ▷ 更生保護、青少年の非行防止などの事例を研究する公開ケース研究会……格岩寺
  - ▷ 保護司・BBSによる社会を明





# どうしても困る貨物取扱い廃止

## 肥料・果樹・米などに打撃

駅を利用している大川農協（宮本岩見組合長・520人）は、肥料や米・ナシ・ブドウの輸送がまったくストップし、宙に浮いてしまうことはさげられない状態になります。

仮りに、大川町から西唐津駅の貨物センターまでトラックで輸送すれば、肥料1袋（20キロ）50円米1俵（60キロ）96円の費用がかかり、1年間の取扱い量である肥料1,800トン・米2,000トン合計770万円もの費用を超過負担しなければならなくなります。

伊万里市東部を農業振興地域として位置づけ、大規模な土地改良や農業構造改善事業などを進めており、こんご特産品のナシ・ブドウの生産量も増えます。大川野駅周辺には、共同選果場建設も予定していますので共同出荷体制を推進する輸送基地として絶対に存続が必要です。

このように、地元の大川町はもとより、市は「貨物取扱い駅廃止反対協議会」と一緒になり、国鉄当局との話し合いの中で強力に対抗運動を進めていく考えです。



▶国鉄が貨物取扱い駅廃止の合理化案を出している大川野駅◀

今年の3月10日、新幹線「ひかり号」が九州へ向けあざやかにデビューしました。

国鉄は、この期待をよそに筑肥線と唐津線の4駅（大川野駅・浜玉駅・相知駅・前原駅）の貨物取扱いを廃止するという合理化案を提示しました。

関係の1市4町1村で結成している「貨物取扱い駅廃止反対協議会」は、国鉄に窮状を訴え、合理化案反対の陳情を行っています。

国鉄は「現在6兆6千億円の赤字をかかえ破算寸前である。この赤字を解消するための措置として人員削減・職員配置の合理化はやむをえないことだ。」と、どうしても合理化に踏切る方針のようです。

合理化案が決定すると、大川野

# 集中豪雨に備えよう



危険がせまったら……  
いつでも避難の体制を

昭和47年7月 復興橋

## 九州大学野球

国見台野球場

九州地区大学準硬式野球大会が7月12日から4日間、20大学が参加して国見台と有田の球場で開催

国見台球場の第1日は、九州産業大ー長崎大、近畿大ー長崎大商業短大、長崎造船大ー西南学院大の試合です。第2日は、福岡教育大や鹿児島大、九州工大が参加。

久留米大・熊本大・福岡大などは、有田球場で試合し、勝ち残ったチームが、第3日の準々決勝から国見台球場で試合します。

- ▶避難する場所を全員に徹底する
- ▶非常持出品を整理しておく。
- ▶ガスや電気が切れることを予想して七輪や炭を用意する。
- ▶プロパンガスボンベを流さないように固定する。
- ▶家財道具や貴重品は2階や棚に移す。

- ▶ガスの元栓をしめコンロははずして水びたしにならないようにしておく。
- ▶畳は床板をはがしてネダの上に机を置きその上に重ねる。床板をはずさないと浮き上がるおそれがあります。
- ▶非常食糧を準備する。



第5回港まつり

# 納涼夜市や花火大会

19日・20日・27日



▶昨年7月の花火大会◀

「伊万里港まつり」は、7月19日からの納涼夜市を皮切りに27日まで開かれます。

港まつりのおもな行事は次のとおりです。

- 7月19日（土曜）
  - ▷ 納涼夜市（伊万里商店街）
  - ▷ 映画会（伊万里商店街）
- 7月20日（日曜）
  - ▷ 伊万里港発展祈願祭（久原）
  - ▷ 小学生体験航海（久原ふ頭）
  - ▷ 青少年1日船長・海事事務所長（久原）▷ヨット競技▷青少年水泳大会（国見台プール）▷県職域剣道大会（国見台スポーツセンター）
- 7月27日（日曜）
  - ▷ 花火大会（伊万里川畔）



輸出 5月

輸出はなく原木の輸入のみでした。

### 輸入

総額4億2,200万円で前月比35.4%の減、前年同月比は69.8%の大幅な減です。

国別では、インドネシア2億3,000万円・マレーシア1億1,100万円・米国8,100万円となっています。

### 船舶の入港

日本船4隻・外国船5隻（パナマ3・リベリア・シンガポール各1）の合計9隻です。前月より1隻の増、前年同期に比べ26隻の減となっています。

（唐津税関支署伊万里出張所）

## 同和問題に取り組むために

### 未解放部落は、いつ、だれが なんのためにつくったか

今日、国民的課題として問題になっている部落問題は、徳川時代に政治的につくられた「士・農・工・商・えた・非人」の身分制度にその原因があります。

▶**豊臣秀吉の刀狩りと検地** 戦国時代は、「下剋上」といって、身分の低いものでも実力しだいでどれだけでもえらくなれる時代でそのために戦いがあいだぎ、世の中が大きくゆれ動いて乱れました

豊臣秀吉は、一応全国を統一すると、自分が低い身分の出身だけに、人びとが団結するのをいちばん恐れ、「刀狩り」をして農民が武士に反抗する力を取り上げ、また、「検地」といって田畑を測量農民を土地にしばりつけることによって徹底的に年貢をしばり取り

自分の地位と身の安全をはかろうとしました。

▶**徳川幕府の分裂政策** 家康も秀吉と同じように、幕府による民衆支配を永久に保ち続けるため、民衆の一人ひとりをばらばらに切りはなす政策をとりました。

それも、土地や金などの力に関係なく、人間のねうちで上下をつけ、「士・農・工・商」の下に、「えた・非人」という低い身分を定め、同じ身分の中にもたくさんの上下の身分差をつくりました。

これが、身分制度による分裂政策といわれるもので、今日まで温存されている未解放部落は、このような政治的なたくらみの中で形づくられたものです。

▶**上見て暮らすな、下見て暮らせ** 江戸時代の人びとは、全国で約3,000万人とみられています。そのうち武士は約200万人で、この武士階級が14倍に当たる2,800万人の民衆を「切り捨てごめん」というように無謀な権力で支配し

ていたのです。

そして、このうち、この不平不満を訴える民衆が、団結して武士に反抗することができないようにこの身分制度をたくみに利用して民衆の心をばらばらにし、お互いに対立させ、憎しみあわせました

「農民は苦しいというが、おまえの下には町民がいる。その下にはもっと身分の低いえた・非人がいるではないか。おまえたちは武士の次だ、彼らよりずっとえらいのだ。上見て暮らすな、下見て暮らせ」といって、自分を慰め、自分をあきらめさせる手段にし、支配者への不平不満を下に向けさせようとしたのです。

こうして、一般民衆を差別と軽べつでお互いに争わせ、対立させ足を引っ張りあわせ、自分の苦しい生活から目をそらさせ、自分より下の者を見つけては自分を慰めるような仕組みをつくって幕府の安泰をはかってきたのです。

（市教育委員会社会教育課）



# がんばれ伊商高チーム

## 近づく全九州高校ホッケー競技大会

国体リハーサルとして開催される、50年度「全九州高等学校総合体育大会」は、今月20日県総合グラウンドでの開会式で幕あけします。

本市では、7月21日と22日の2日間、伊万里商業高等学校で「ホッケー競技大会」が開かれます。

九州各県から15チーム・300人が参加します。市民みなさんのあ

たたかい歓迎を期待します。

本大会には、県内高校唯一のホッケー部をもつ伊万里商業高等学校の男・女チームも出場します。

連続優勝をねらって猛練習が続けられています。

また、1か月後の8月22日から25日までの4日間全日本実業団ホッケー選手権大会が、国体会場となる国見台陸上競技場と伊万里商

業高等学校で開催されます。



▶昨年8月の全国高校総体での伊商高チームの入场◀

## 国見台で

### 早起き野球大会

第2回「市民早起き野球大会」が今月1日から国見台野球場で開かれます。

この大会には、伊万里市民の方（小中学生を除く）で職域・部落同好者など自由に編成されたチームが出場しています。

試合は、毎朝6時から7時30分まで行われます。

▷主催 市・市教育委員会

▷後援 市軟式野球連盟

▷主管 市公式野球審判協会

◎また、国見台球場が51年若楠国体時に軟式野球大会の会場となるため、8月から外野の芝張り工事を行う計画です。ご迷惑をおかけしますが、ご利用を控えていただくこととなります。ご了承ください。

※大会が雨天の時は、5時30分に国見台体育施設管理事務所（☎③

2632）へ、試合の内容などについては、市教育委員会体育保健課（☎③ 2111 内線464・473）へお問い合わせください。

## 婦人水泳教室開設

プールは9月10日まで開放

泳げない婦人を対象とした婦人水泳教室を国見台プールで開きます。ご希望の方は、7月8日までに市教育委員会体育保健課（☎③ 2111 内線464・473）へお申し込みください。

▶対象者 市内に住んでいる泳げない婦人 30人

▶日時 7月9日・10日・11日  
14日・15日 午前10時～12時

▶指導内容  
・水泳の技能 ・水上安全法

▶指導 市水泳協会指導者

▶参加料 100円（スポーツ傷害保険加入金）

▶申込方法

官製はがきに住所・氏名・年齢・職業・連絡先を記入しお申し込みください。電話での申し込みも受け付けます。

▶申込先 ☎848 伊万里市立花町1,355-1 伊万里市教育委員会体育保健課

## 大川内山キャンプ場開き

●7月12日  
11時から

大川内山キャンプ場開きが、12日午前11時から現地で行われます。

8月31日までご利用できます。また、キャンプ場登り口にある大きな駐車場の横に、今年5月に完成した伊万里焼展示場があります。キャンプの帰りにご覧になってはいかがでしょうか。

▶使用料 ○テントスペース（15基・10人）宿泊500円 休憩250円

○バンガロー（3棟・3人）宿泊300円 休憩150円

◎申込み先 大川内町大川内山 福岡良一（☎③ 4090）



# ごみは正しく出しましょう

次のような場合は収集できないことがあります。ご注意ください  
 指定の袋に入れてないごみは収集できません。

燃えるごみは指定の青字袋に  
 燃えないごみは必ず赤字袋かビニール製の米袋・肥料袋に入れてください。

決められた収集日以外の日に出してあるごみは次回まで収集できません。

収集日の当日早めに出してください。不燃物ごみ収集の定期収集区域は毎週月曜（一部の地区は可燃物収集と同じ）です。

また、定期収集以外の地区は後日区長を通じて連絡します。

ごみ袋をヒモなどで結んでないごみや水気のあるごみは収集できないことがあります。

水気をよくとって必ずヒモなどで固く結んでください。

紙袋に入れたごみなど危険ですから収集できません。

ビニール製米袋・肥料袋を利用するときは、荷札などに「不燃物ごみ」と必ず記入ください。

## (河原勘次収集区域 ☎ 3 4462)

曜 月	収 集 区 域
火 月	不燃焼物収集
火 火	浦の崎・向山・川南・鳴石・久原1.2.3区・楠久津・楠久・里・福和・福住・大久保・国見
水 水	川東・西八・東八・本町4丁目・搦町・蓮池町(国道の北側)・上土井町・下土井町・大里・中井樋
木 木	長浜・勝田・天神・井手野・大曲・立川・片竹・宿下分・下平・上古賀・下古賀(勝田は不燃物を同時収集)
金 金	浦の崎・向山・川南・鳴石・久原1.2.3区・楠久津・楠久・里・福和・福住・大久保・国見(福住・大久保・国見・楠久の一部は不燃物を同時収集)
土 土	川東・西八・東八・本町4丁目・搦町・蓮池町(国道の北側)・上土井町・下土井町・中井樋・金武・作井手・吉野

## (水田優収集区域 ☎ ⑧ 0282)

曜 月	収 集 区 域
火 火	不燃焼物収集
火 火	新天町・今町・立町・元町・朝日町・幸善町・仲町上仲町・東新町・本町1.23丁目・浜町・西円蔵寺のうち金谷・立花台地
水 水	上松島・下松島・上黒尾町・船屋町・相生町・東円蔵寺・柳井町・祇園町・栄町・白野・脇田・西円蔵寺(金谷を除く)・蓮池町(国道の南側)・名村団地
木 木	浦・塩屋・浦分・木須住宅・漁港・大川内山・市山市村住宅・平尾・福野・吉田・正力坊・六仙寺・陣内(不燃物も同時収集)
金 金	新天町・今町・立町・元町・朝日町・幸善町・仲町上仲町・東新町・本町1.23丁目・浜町・西円蔵寺のうち金谷・立花台地・富士町・渚
土 土	上松島・下松島・上黒尾町・船屋町・相生町・東円蔵寺・柳井町・祇園町・栄町・白野・西円蔵寺(金谷を除く)・蓮池町(国道の南側)・名村団地(この日は不燃物も同時収集)

### ツ反検査・BCG接種

- ▶ 対象者 昭和46年8月1日から昭和47年7月31日までに生まれた方
- ▶ 料 金 無料
- ▶ 場 所 蓮池町 婦人会館
- ▶ 実施地区(時間 13:30~14:30)

月日	区 分	実 施 地 区
7.21	ツ 反	大坪・大川内
23	BCG	南波多・松浦
22	ツ 反	伊万里・牧島
24	BCG	黒川・波多津
8.4	ツ 反	二里・東山代
6	BCG	山代・大川
25	ツ 反	全域接種もれの方
27	BCG	

### 妊婦検診と相談

- ▶ 日時と場所  
7月15日 南波多町小島医院  
大川公民館(相談)
- ※時間 13時30分~15時

### 子宮ガン集団検診

- ▶ 対象者 30歳以上の方(妊婦を除きます)
- ▶ 料金 300円
- ▶ 日時と場所  
7月9日 大川公民館  
11日 松浦公民館
- ※時間 13時~14時30分

### 人権相談所の案内

11日 二里公民館

法務局伊万里支局は、二里町公民館で7月11日、10時から15時まで人権相談所を開設します。

人権を不当に侵された方、農地や借地・借家・金銭貸借・戸籍・登記・相続・扶養・その他一般の法律問題などでお悩みの方は、気軽ににおかけください。

相談は無料で秘密は守ります。  
 ※相談担当者 法務局伊万里支局・法務局伊万里支局長 河内新一・人権擁護委員 多久島勝次(法務局・人権擁護委員協議会)



# 市民のページ

## しめやかに市葬

6月7日、名誉市民である橋口四郎氏(71歳)の「市葬」が800人の参列をえてしめやかに市民会館でとり行われました。

故橋口四郎氏は、昭和22年4月伊万里町議会議員に当選、昭和29年町村合併では伊万里町長として尽力、初代市長(2期)となり今日の伊万里市発展の基礎を築かれました。

昭和38年4月、県議会議員(3期)に当選、産炭地域振興対策特別委員長を歴任、炭鉱閉山後の企業誘致など山積みする問題解決に尽力、地方自治の発展に計り知れない業績を残されました。

また、故橋口氏は50年5月28日從五位に位記されています。



16年間も続く

## 相生橋の掃除

相生町子供クラブ(船屋町・上黒尾町合同=59人)は、これまで16年間、相生橋を清掃して住民の方からたいへん喜ばれています。

伊万里川拡幅工事のため、一時中断していましたが、新しく生れ変わった伊万里川をよりきれいにと毎月第1日曜、早朝から全員が集まり清掃に励んでいます。

いつまでも続けて欲しいものです。

てんびょう いらか  
**天平の藁**

7月4日  
伊万里市民会館  
午後6時から

A席…… 3,000円  
B席…… 2,500円  
C席…… 2,000円

※申し込みは公演実行委員会事務局(☎27105)へ

## つつじの盆栽など15鉢

### 「市役所へ貸与

立花町に住む樋渡一夫さん(48歳)が、6月5日市役所を訪れ、「市民のみなさんに楽しく観賞してもらいたい」と、きれいに咲いたつつじや松の盆栽15鉢を無償で貸与していただきました。

同氏は、現在約300鉢を栽培し来年もまた花の季節に訪れたいと語っています。

## もう大丈夫ですか

### 国民年金保険料

50年度(4月・5月・6月)の保険料納入はもうお済みでしょうか。

つい忘れたままになって納めていない方は、いますぐ市金庫(市役所内)または農協・市中銀行に納めてください。

せっかく加入していながら、期

限内に納めていなかったばかりに不慮の交通事故や病氣・ケガなどで身体が故障しても障害年金がもらえないことや、不幸にご主人が亡くなられたときの母子年金が受けられなかったなどの実例があります。

老令年金は、満60歳になるまでに25年以上保険料を納めていただくのがたてまえになっています。

もし、いままでのうちに未納分がありましたら今年の12月末日までを最終期限に一括納入もできます。

もう一度お確かめください。

また、国民年金は失業や災害など納付が困難なときに保険料免除の制度が設けられています。この場合は、申請免除を県知事に提出いただき申請のあとは年度末まで免除になります。

※この他、保険料についてのお尋ねは市民課国保年金係(☎2111内線215・216)へ。

## ☎電話のかけ方☎

### まちがい電話も親切に

最近、「まちがい電話が多くて困る」という声をよく耳にします。もとをただせば、相手の番号を確かめず、うる覚えでダイヤルを回すからです。

さて、まちがい電話がかかってきた時どうしていますか。

- 「ちがいますヨ」ガチャン
  - 「こちらは〇〇商店です。よく調べてかけてください」ガチャン
  - 「おまちがいのようです。こちらは〇〇商店で何番です」カチリ
- この3つのケースのうち、最後のでしたら、まちがい番話かけた人もなんと感じのよい商店だろうと思います。

まちがい電話も親切に応待してあなたが電話をかけたほうなら迷惑をかけた非礼を「失礼しましたすみません」とわびるのがエチケットです。



次の方からご寄付をいただきました。厚くお礼申し上げます。(敬称略)

緑化基金へ

- ◆篤志寄付
- 参千五百拾円 市税務課管理係親睦会
- 壹千八百円 市役所七限会

社会福祉事業費へ

- ◆香典返しを寄付
- 小浜保(黒川町真手野 亡父兵一)
- 山中正憲(山代町楠久 亡父秋次 市老人クラブ連合会指定)
- 日高秀文(山代町楠久津 亡妻フサエ)
- 前田信雄(南波多町笠帷 亡母フデ)
- 森泰男(東山代町天神 亡父泰造)
- 宮崎トメ(大川町宿 亡姉大塚ツク)
- 小嶋一男(黒川町浦分 亡母フクヨ)
- 井上克己(木須町馬伏 亡母シゲ)
- 野中キクエ(二里町大里 亡夫朝満)

- 吉崎美金(山代町楠久津 亡田中ちせ)
- 畠山和明(南波多町重橋 亡父春美)
- 松本文雄(伊万里町今町 亡父大塚喜代次)
- 口石ミヨ(新天町 亡夫徳一郎)
- 宮崎国太(大川町長野 亡父多吉)
- 池田甚助(大坪町下古賀 亡母ツル)
- 前田ヨネ(二里町内の馬場 亡母セツ)
- 吉永藤代(二里町長井手 亡夫洋一)
- 松尾晴代(東山代町大久保 亡夫賢治)
- 岩野義幸(波多津町浦 亡母スミ)
- 長岡政勝(東山代町長浜 亡父富加)
- 西田茂(東山代町大久保 亡母フサ)
- 副島昇(伊万里町上黒尾 亡妻シズ)
- 井本哲夫(南波多町水留 亡母イノ)
- 池田輝義(南波多町原屋敷 亡父敬作)
- 村岡博(二里町川東 亡妻チヨノ)

- 山口チヨノ(山代町楠久 亡同居本多ツル)
- 橋口チヲ(木須町木須西 亡夫四郎)
- 馬場アサエ(山代町楠久 亡父又八)
- 柴原フミ(東山代町大久保 亡夫熊六)
- 川本四郎(松浦町金石原 亡母キク)
- 船山キミヨ(大坪町六仙寺 亡夫勇)



ありがとう

ございました

- 山口千枝子(大川町戸石 亡夫鉄男)
- 前山フユ子(木須町木須東 亡夫仁左エ門)
- 西山光義(山代町久原一區 亡弟茂)
- 橋口チヲ(木須町木須西 亡夫四郎 市老人クラブ連合会指定)
- ◆篤志寄付
- 貳千円 伊万里警察署経由

- 貳万四千参百四拾四円 教法寺住職千葉建史(立花町 市中心身障害児父母の会指定 親らん上人誕生会パザーの収益金を)
- 貳万円 松田虎之助(瀬戸町早里 叙勲の記念に)
- (累計一八七万七七一五円)
- ◆教育振興奨励基金へ

- ◆香典返しを寄付
- 真野文勝(山代町久原 亡父仁比古)
- 田中三代松(東山代町白幡)
- 橋口チヲ(木須町木須西 亡夫四郎)
- 松尾チヨ(立花町三七一八 亡夫陣駒勝之進)
- (累計七一萬一、五六六円)
- ◆交通遺児救済資金へ

- ◆香典返しを寄付
- 樋口政彦(山代町城 亡父喜代四)
- 市原一彦(山代町鳴石 亡父三郎)
- ◆二里公民館建設資金へ

- ◆香典返しを寄付
- 力武菊次(二里町大里 亡妻ツナ子)
- 吉永藤代(二里町吉野 亡夫洋一)
- 犬塚八重子(二里町大里 亡夫貞良)
- 村岡博(二里町川東 亡妻チヨノ)
- ◆篤志寄付
- 壹万円 金子末八(二里町大里 市議会議員退任記念)
- ◆国体運営資金へ

- ◆篤志寄付
- 八万八千五百円 (若柳国体募金パーティー会主 笠木トシ子 後援会代表 光武久子)
- (昭50・6・18現在)

- ◆篤志寄付
- 壹千円 波多イノ(南波多町府招下)
- 壹万円 北村英雄(二里町八谷揃)
- 四万壹千六百五拾円 伊万里西ロータリークラブ代表 表松井栄之
- 山代公民館建設資金へ

- ◆九州高校総合体育大会
- ホッケー競技大会
- 21・22日 伊商高G



# こどものページ

## くろがわ はつゆうしょう 黒川スポーツ少年団が初優勝

だい かいし しょうねんだん たいかい  
第7回市スポーツ少年団ソフトボール大会



ことし かいめ むか いま りし  
今年で7回目を迎えた伊万里市  
スポーツ少年団ソフトボール大会  
（主催＝市体育協会・伊万里ライ  
オンズクラブ・市教育委員会）が  
6月8日、伊万里商業高校で行わ  
れました。  
しゅつじょうせんしゅ どうじつ じ ぶん  
出場選手は、当日 8時20分  
ぜんいん えきまえ しゅうこう かいじょう  
全員が伊万里駅前に集合し会場ま  
で市中行進を行いました。

小学生の部は黒川スポーツ少年  
団、中学生の部では松浦スポーツ  
少年団がそれぞれ優勝しました。

### えいが こども映画まつり

7月28日 市民会館で

第2回の「こども映画まつり」  
を開きます。これは無料です。  
午前と午後の2回に分けて上映  
します。お父さんお母さんといっ  
しょにお出かけください。

- 作品と時間は次のとおりです。
- どうぶつ宝島 (86分)
  - チューチュー・バンバン (35分)

7月28日 午前 9.30～12.30  
午後 13.30～15.30  
※入場整理券は各公民館でお求め  
ください。(市民会館②7105)

### ▶優勝の黒川チーム◀

この日は快晴に恵まれ、小学生  
の部(18チーム)・中学生の部(8  
チーム)合せて約500人が参加し  
全部で37本のホームランが乱れ飛  
ぶなど力いっぱい健闘ぶりで好  
試合の連続でした。

なかでも、小学生の部決勝リ-



花火事故多し  
花火遊びは  
親の付きそいで

くぼらけんどう  
グは、予選を勝ち抜いた久原剣道  
大坪少年野球・黒川スポーツ少年  
団の3チームで激戦を展開、決戦  
は、前年度優勝の大坪少年野球ス  
ポーツ少年団と黒川スポーツ少年  
団の戦いになり、接戦のすえ黒川  
スポーツ少年団が初優勝をかざり  
ました。

なお、大会の成績は次のとおり  
です。

- 小学生の部  
優勝 黒川スポーツ少年団  
2位 大坪少年野球スポーツ少  
年団  
3位 久原剣道スポーツ少年団
- 中学生の部  
優勝 松浦スポーツ少年団  
2位 久原剣道スポーツ少年団  
3位 大里剣道スポーツ少年団

## た の ねび ちゆうい 食べすぎ・飲みすぎ・寝冷えに注意

自分の健康は自分で守ろう

た の ねび  
食べすぎ・飲みすぎ・寝冷えな  
どによる消化不良。それに、これ  
からの季節は食中毒など、おなか  
をこわす原因はたくさんあります  
とくに皆さんの場合は、寝冷え  
が原因で顔色の悪いことが多い  
ようです。

昼は、くたくたになるほど遊び  
つかれた皆さんに、胸から足のつ  
ま先まで毛布をかけてもすぐ蹴っ  
てしまいます。胸や足は出して寝  
てもそれほど心配はありませんが  
おなかを冷やすと下痢をする原因  
になります。おなかの上に毛布な  
どをかけてやすみましょう。

また、あせ あたら ねま  
汗をかいたら新しい寝間  
着に着がえましょう。  
夏のカゼは冬のカゼとちがって  
熱はあまりでませんが、ノドやハ  
ナがはれてなんとなくだるいのが  
特徴です。

からだがだるく、ノドやハナが  
少しはれたと思ったらすぐ病院な  
どで診察をうけましょう。

また、日中、帽子もかぶらずに  
遊んでいるおともだちをよく見か  
けますが、暑い日なただ帽子もか  
ぶらずに遊ぶと日射病にかかりま  
す。必ず帽子をかぶるようにしま  
しょう。