



◆20世紀を文化で飾る

色絵石楠花躑躅文皿  
(佐賀県立九州陶磁文化館所蔵)

●特集

## 豊かな老後を応援する 国民年金

主な内容

パブリックインフォメーション……P 2	お年寄りと子どものページ………P 12
特集 豊かな老後を応援する国民年金 ……P 4	スポーツ………P 13
みんなの広場………P 8	くらしのチャンネル………P 14
文化で町づくり………P 10	お便り………P 16

道路クリーンモデル路線  
道路は  
広く 正しく 美しく  
使しましょう。

# まちは今、17世紀へタイムスリッピン!

伊万里人形オープン  
平成6年4月3日



(駅通り)

市街地や伊万里川河畔で伊万里人形などの設置を進めていたまちづくり修景事業が一部完了し、4月3日関係者100人が出席して引渡式が行われました。完成したのは伊万里駅前交差点の「色絵婦人立像」2体と延命橋の「色絵碁盤乗唐子座像」、「色絵瓢箪鯉唐子像」のそれぞれ1体と飛び石の歩道、そして伊万里川河畔の陶器商家80軒を描いた陶板付き防護柵などです。これらの整備で市街地は「古伊万里文化の香り漂うまち」に生まれ変わりました。どうぞ、天気がいい日は街へ出て文化の香りを存分にお楽しみください。



色絵瓢箪鯉唐子像 (延命橋)

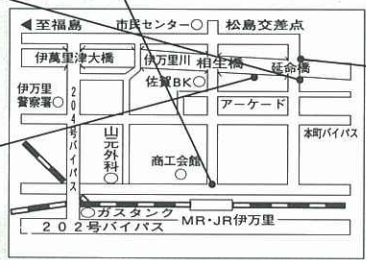

色絵碁盤乗唐子座像 (延命橋)

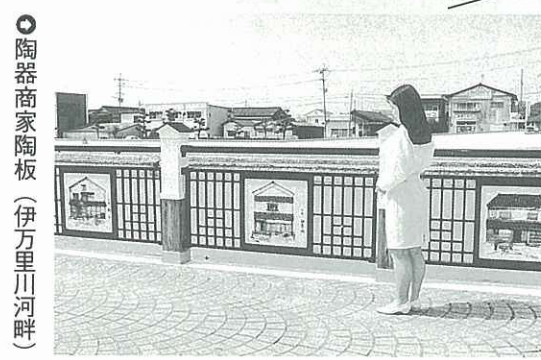

陶器商家陶板 (伊万里川河畔)

## 伊万里市長選挙

# 新市長に川本 明氏が初当選

任期満了に伴う伊万里市長選挙の投票が4月24日行われ、即日開票の結果、新人で前市議会事務局長の川本明氏（無所属）が初当選を果たしました。

当日有権者数は4万4,510人で、投票率は75.06%でした。

（詳細は、市役所だより5月15日号に掲載します。）

### 開票結果

川本 明(無新) 16,848 竹内通教(無現) 11,907 池永規一(無新) 4,333

### 山代西小を全面改築 完成は平成7年3月

山代町西分にある山代西小学校が全面改築されることになり、3月24日、市や地元関係者など40人が出席して起工式が行われました。

旧校舎は、建築後40年を経過して老朽化が著しいため、今回、プールと体育館を残して全面改築されるものです。

新校舎は、普通教室6クラスと特別教室、管理棟からなり、市内では初めて管理棟と図書室、保健室に冷暖房装置が備えられるほか、今日の情報化社会に対応するためのコンピューター室や学年全体の合同学習などに利用できる多目的ホールなどが設けられます。

新校舎は来年3月完成予定で、現在工事が進められています。



健康  
安心  
生きがい  
快適社会

## モデル長寿村建設基本計画を策定

「モデル長寿村建設計画」は、平成3年度に黒川町をモデル地区に指定して各種保健活動を実施してきたほか、これまで全体計画の検討を進めてきました。平成5年度はこの計画策定が国の指定を受けたため「伊万里市ふるさと21健康長寿のまちづくり基本計画」を策定しました。

この計画は、市民が健康で生きがいのある老後を送り、老いて身体機能が低下した場合でも地域の中で安心して生活できるまちづくりを目指すものです。基本理念を「すべての人がともにも生きるふれあいあるまちづくり」として、その理念の実現を図るために「健康」「安心」「生きがい」「快適社会」を基本目標にしています。

### 健康生きがいゾーンと 福祉生きがいゾーンを 拠点にサービスを提供

施策の展開に当たっては、拠点を設け、その拠点を中心に市全域へサービスを提供することになっています。拠点としては、国見台運動公園や市民病院、行政機関などがある「市の中心部」と「黒川町モデル地域」の二つ

を設定し、市中心部は健康生きがいゾーンに、黒川町は福祉生きがいゾーンにします。主な事業内容としては、健康生きがいゾーンでは既存施設の有効活用や見直しなどとともにホームヘルパーの増員などソフト事業を充実し、福祉生きがいゾーンでは、若者、健康な高齢者、介護が必要な高齢者など3世代の交流の場として位置づけ、生きがい研修センターやふれあい公園などの整備を進めるとともにソフト事業も行います。今回の計画で進める拠点施設整備は、平成6年度を初年度として平成15年度までに年次的に整備することになっています。

●問合先 市高齢社会対策室  
(☎23) 2111内線260)

# 老いはかならずやってくる

●特集 豊かな老後を応援する国民年金



日本は世界一の長寿国です。このことは老後も世界一長いということになります。老後の生活を精神的にも体力的にも充実したものにするには、経済的に不安がないことが要件になります。そんな老後生活の安定を保障し、暮らしを支えてくれるのが国民年金です。国民年金は、日本に住む20歳以上、60歳未満の人すべてに加入することが義務づけられ、その支払われた保険料と国の負担で、お年寄りや遺族、障害者の生活を保障するシステムです。今回は、超高齢化社会へ向けてますます重要な役割を果たしている国民年金についてご紹介します。

# 加入者 Q&A

**Q** どういう人が加入するのですか？

**A** 国内に住所がある20歳以上60歳未満の人は、すべて加入しなければなりません。

加入者は、つぎの3種類に分けられます。

●第1号被保険者

農林漁業・商業・サービス業などの自営業や自由業・無職の人とその配偶者（厚生年金保険や共済組合に加入していない人）および学生。

学生も当然加入です



平成3年4月から、20歳以上の学生は、全員が国民年金に加入することになりました。加入することにより方が一、病气や事故で障害者になったときは障害基礎年金が受けられます。

●第2号被保険者  
厚生年金や共済組合に加入しているサラリーマンやOLの人。



●第3号被保険者  
第2号被保険者に扶養されている配偶者。



希望すれば加入できる人

●国内に住所がある60歳以上65歳未満の人で、老齢基礎年金の受給資格期間が満たない人や満額の老齢基礎年金を受けるには保険料納付期間が足りない人  
●海外に居住し、国内に住所がない20歳以上60歳未満の日本人  
●国内に住所がある60歳未満の人で、厚生年金または退職年金を受けている人

# 保険料 Q&A

**Q** 保険料はいくらですか？

**A** 月額1万1100円です。

ただし、第2号被保険者はそれぞれの年金制度から、第3号被保険者はご主人が加入している年金制度から、支払われるので、国民年金の保険料を個別に納める必要はありません。また、基礎年金より多くの年金を受けた人は、月額4000円の付加保険料を乗せして納めることができます。

**Q** 保険料は

**何年間納めるのですか？**

**A** 20歳から60歳まで40年間納めなければなりません。

老齢基礎年金を受けるためには、この間に最低25年以上保険料を納める必要があります。

**Q** 保険料を

**納められないときは？**

**A** 病気や生活困難など、やむをえない理由で保険料を納めることができなときは免除制度があります。

免除の申請をせず、保険料を未納のままにしていると、将来年金を受給できなくなることがありますのでご注意ください。

**Q** 免除を受けた期間は  
どうなりますか？

**A** 年金を受けるための資格期間にはなりますが、年金額は通常の3分の1になります。

また、免除された期間の保険料は、過去10年以内に限り一定額を加算して納めると、年金額は通常に戻ります。

**Q** 保険料の納付方法は？

**A** 市民課年金係が毎月送る納付書で市民課または指定の銀行や農協などの金融機関で忘れずに納めてください。納期限は翌月の末日です。

また、金融機関の自動口座振替によって納付する方法もあります。



# ワンポイントアドバイス



40歳になったら年金チェック

老齢基礎年金をもらうためには最低25年間は保険料を納める必要があるため、遅くとも40歳から納め続けないと受給資格に達しません。

老後が無年金にならないように、40歳になったら年金のチェックをしてみましょう。

国民年金基金もあります

自営業などの第1号被保険者の人は老齢基礎年金だけでは受給できないため、サラリーマンなどに比べると年金額は低いものになってしまいます。

そこで自営業の人などにもゆとりをもって老後を過ごせるように基礎年金の上乗せ年金を給付する制度です。年金の種類は6種類あり、掛け金は自分が負担できる範囲（1800円〜6万8000円）で自由に掛けることができます。

# 給付Q&A

**Q** どういう給付が受けられますか？

**A** 国民年金からは、次の3種類の基礎年金が支給されます。

● **老齢基礎年金**

国民年金に加入して保険料を25年以上納め、受給資格期間を満たした人に65歳から支給される年金です。

年金額は年額74万7300円です。

ただし、この額は20歳から60歳になるまでの40年間、保険料の滞納がなかった場合の金額です。

● **障害基礎年金**

国民年金に加入している間に病気やけがをして障害が残った場合に支給される年金です。

また、20歳になる前の病気やけがなどで障害者となった人は20歳になったときから支給されます。

年金額は、年金障害1級の人が年額93万4100円で、年金障害2級の人が年額74万7300円です。

※年金の障害等級には、1級と2級がありますが、障害者手帳の等級とは異なりますので注意してください。

● **遺族基礎年金**

国民年金に加入している人や加入したことのある人が亡くなったとき、その人によって生計が維持されていた子どもがいる妻や子どもに支給される年金です。

妻が受ける場合は、年金の加入者である夫が亡くなったとき、同居している18歳未満（障害のある子は20歳未満）の子がある妻に支給されます。

年金額は年額96万2700円（子が1人のとき）です。

子が受ける場合は、年金の加入者である父や母が亡くなり、18歳未満（障害のある子は20歳未満）の子が残されたとき、その子に支給されます。

年金額は年額74万7300円（子が1人のとき）です。

● **独自給付（第1号被保険者）付加年金**

月額4000円の付加保険料を納めた人に、老齢基礎年金と合わせて支給されます。

● **寡婦年金**

受給資格のある夫が年金を受けずに死亡したとき、10年以上一緒に生活していた妻に60歳から65歳まで支給されます。

● **死亡一時金**

保険料を3年以上納めた人が年金を受けずに死亡したとき、その遺族が遺族基礎年金を受けられないときに支給されます。

国民年金アンケート結果

□年金の受給資格（保険料を25年以上納付）をご存じですか？

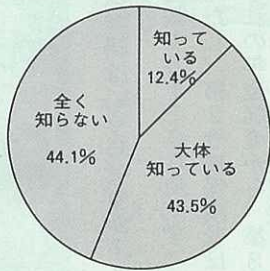

□保険料の納付期間（20歳から40年間）をご存じですか？

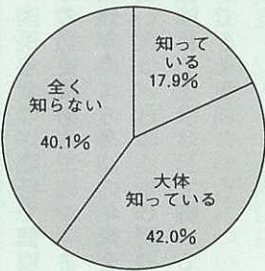

○老齢基礎年金支給額の変遷（40年納付した場合）

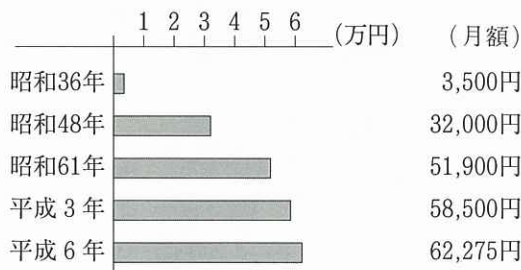

佐賀県国民年金福祉協会は、平成5年3月に伊万里市民の被保険者（20歳以上）を対象に国民年金に対する意識についてのアンケート調査を行いました。

20歳代の人から379人の回答があり、上のグラフのような結果がでています。2つの質問はどちらも国民年金の基本的事項なのですが、4割以上の人が「全く知らない」と答えています。このことは、若い人たちにとって年金は将来の準備といっても現実感に乏しいために関心が薄いと思われます。年金保険料が自分自身のためばかりではなく、老齢世代を相互扶養するシステムということを理解してほしいと思います。

年金額の物価スライド制  
国民年金では、その時々物価の変動に応じて年金額の改定を行う「完全物価スライド制」が導入されています。

だから、年金の価値は将来にわたり、目減りすることはないので安心です。

繰り上げ支給と繰り下げ支給  
老齢基礎年金の受給開始年齢は65歳からですが、60歳以後希望する年齢から受給することができます。

この場合の受給率は次の表の通りになり、受給開始を60歳から65歳の間に繰り上げると減額になり、66歳以後に繰り下げると増額になります。減額した年金額などは、生涯変わりませんので注意が必要です。

繰り上げ受給(減額)					
年齢	60歳から	61歳から	62歳から	63歳から	64歳から
受給率	58%	65%	72%	80%	89%
65歳からは100%					
繰り下げ受給(増額)					
年齢	66歳から	67歳から	68歳から	69歳から	70歳から
受給率	112%	126%	143%	164%	188%



○ 昨年の老人福祉大会

## わが家の国民年金

### 3人納め、2人は受給

米と野菜を作って農業一筋でやってきたので、年をとってからでも確実にもらえる年金は心強いものです。息子夫婦や孫に囲まれて楽しく暮らしていますが、自分で納めた年金なので、息子たちにも気がねすることなく使っています。毎年1月には、気の合った仲間と大分の温泉へ湯治に行くのを楽しみに農作業に励んでいます。国民年金制度が始ま



東山代町脇野 浦川 誠さん(71歳)

ったとき、周りの人に勧められて入った年金でしたが、年をとってみてそのありがたさがわかります。わが家では大学生の孫も21歳になるので、息子夫婦とあわせて3人が保険料を納め、私たち夫婦2人が年金をもらっています。

## 病気で障害残っても 頼りになる国民年金

昭和63年、59歳のときに脳梗塞で倒れてから、左半身が思うように動きません。でも息子夫婦、孫たちも一緒に暮らしており、よく面倒をみて



波多津町内野 藤森キク子さん(64歳)

くれます。特に夫には世話をかけ、「世界一の夫」と感謝しています。今はリハビリを兼ねて、午後3時ごろから1時間程度の散歩を日課にし、炊事や洗濯施設キユウリの袋詰めなども手伝っています。体が丈夫なときは生活優先になり、年金保険料を免除してもらったこともありました。しかし、障害者となりました。しかも、障害料を納め続けたおかげで障害年金をもらうことができ、たいへんありがたいと思っています。

## 忘れないでください 年金の届け出

20歳になった人や、すでに年金加入している人は

- ・20歳になったとき
- ・60歳前に会社をやめたとき
- ・会社に勤めたとき
- ・結婚してサラリーマンの奥さんになったとき
- ・引越したとき
- ・生活が苦しくて保険料が納められないとき
- ・生活保護などを受けるように

なったとき  
より高い年金を受けたいとき  
すでに年金をもらっている人は

- ・住所や支払機関を変えたとき
- ・支払通知書をなくしたとき
- ・年金を受けている人が死亡したとき
- ・2つ以上の年金を受ける権利を得たとき
- ・年金の加算対象の子が18歳(障害者は20歳)になったとき

サラリーマンの奥さんは

- ・ご主人が会社をやめ、自営業になったとき
- ・ご主人が転職した(会社が変わった)とき
- ・ご主人が勤めていても65歳になって年金を受けるようになったとき(定年退職など)

- ・奥さんの収入が増えて、ご主人の扶養からはずれたとき
- ・奥さんも会社に勤め、厚生年金に加入したとき
- ・離婚したとき

## 国民年金は

### 老後を支え

### 将来を応援します

市民課年金係長

石井 勉



わが国では30年後には国民の4人に1人が65歳以上のお年寄りになるといわれています。

こうした超高齢化社会のなかで、老後の生活を安定させる国民年金の果たす役割は、ますます重要なものとなっています。

わたしたちが安心して明るく健やかな老後を過ごすために国民年金のしくみについてご紹介しましたが、ご理解いただくのに少しはお役に立ちましたか。

昭和61年4月に改正された年金制度は、すべての国民を対象としたことにより、みんなで加入することで、お互いの助け合いで成り立つ「長期的に安定した年金制度」になりました。

しかし、この年金制度が自分

のためだけでなく、国民どうしの助け合い、世代と世代の助け合いであることを自覚し、積極的にいかかわっていかねれば制度の基盤が崩れてしまいます。

若い皆さんは「今から老後のことを考えても仕方がない」とか、「今がよければいい」と思っているかもしれませんが、やがてだれにでもおとずれる老後を、安心して過ごせるように若いうちから準備しておかなければなりません。

今回は、基本的な事項しかご紹介できませんでしたが、年金についての詳しいことは市民課年金係まで、お気軽にご相談ください。

(☎)2111内線215

# みんなの広場

このコーナーでは、あなたの周りの身近な出来事や話題を待っています。市役所広報係へご連絡ください。(☎2111・内線207)



## ⑤ レンゲフェスタでファッションコンテスト(4月14日)

伊万里レンゲの会(松永士朗会長、100人)が主催する第10回レンゲフェスティバルが大川内町吉田の田んぼで開かれ、市内6園・270人の園児はレンゲ遊びを楽しみました。園児や先生が摘んだレンゲで着飾った園児たちのファッションコンテストも行われ、春の陽気に包まれた会場は園児の歓声が上がっていました。

## ④ 伊万里吹奏楽祭で華麗・ダイナミックな演奏披露(4月3日)

市吹奏楽連盟が主催する伊万里吹奏楽祭が市民会館で開かれ、伊高と伊商の吹奏楽部と伊中と啓成中のブラスバンド部、そして伊万里吹奏楽団が出演しました。会場に集まった200人の観客は楽器から流れる澄んだ音色やダイナミックな演奏を楽しみました。



## ⑥ 市内の主婦が和気あいあいと料理教室(4月6日)

市と同和教育集会所が主催する料理教室が同集会所でスタートし、主婦8人が吉永澄子栄養士(西有田町)から野菜の炒め煮などの講習を受けました。教室は毎月1回、来年3月まで開かれ、このほか粘土教室も毎月1回同集会所で開かれています。(☎7462)

## ⑦ ふるさと村「春の物産市」で猿まわし(4月10日)

伊万里ふるさと村の「春の物産市」が9日~10日に開かれ、伊万里の特産品を求めて市内外から多くの人々が訪れました。会場には焼き物やお菓子、花、焼き鳥などの店が出店したほか、猿まわしの実演も行われ、家族連れなどでにぎわっていました。



## ⑧ さくら祭りにストリートバスケット登場(4月3日)

伊万里さくら祭りのメインイベントとして1チーム3人のストリートバスケット大会が開かれ、50チーム・200人が参加。会場ではハッスルプレーに歓声が上がっていました。



## わが家のアルバム



池田 貴 一 くん (3 歳 3 か月)

★直弘・まゆみさんの長男  
★大坪町白野

ボク、運動とおしゃべりが大好き。だからママはよく公園に連れていってくれるんだ。でも遊んでいる人にボクが話しかけるので、ママは困った顔。昨日はドアで手をはさんだけど泣かなかったので強いてほめられたんだ。

あかあさんからひとこと



ガンコなところもありますが、メンメンしないので助かります。元気にたくましく成長してほしいと思います。

## ほほえ美さん



森 史 子 さん (21 歳)

★松島町松島 (かに座・O型)

「東京で就職していましたが、1年10か月でUターンしちゃいました。やっぱり伊万里がいいですね」と史子さん。現在、東洋プライウッドの新商品課のぴっかぴっかのOLさんです。休日は、友達と近くヘドライブ (残念ながら女性友達で～す)。黒川町のイマリンビーチが大好きだそうです。将来してみたいことは海外旅行。それもピラミッドやスフィンクスを実際に見てみたいので絶対にエジプトだそうです。

### 春の窯元市に4万5000人の人出 (4月1日～5日)

大川内山「春の窯元市」が1日～5日まで開かれ、期間中掘り出し物を求める県内外からの買い物客でにぎわいました。「鍋島藩窯秋まつり」は11月1日から開かれます。



### フレッシュマン・ウーマンの新入社員研修会 (4月8日)

商工会議所主催の新入社員研修会が商工会館で開かれ、市内35事業所から新入社員男女115人が参加しました。研修会では、経営コンサルタントの三浦昌夫さんが社会人の心構えや報告の仕方、来客や電話の対応の仕方などについて講義し、参加者は真剣に聴き入っていました。

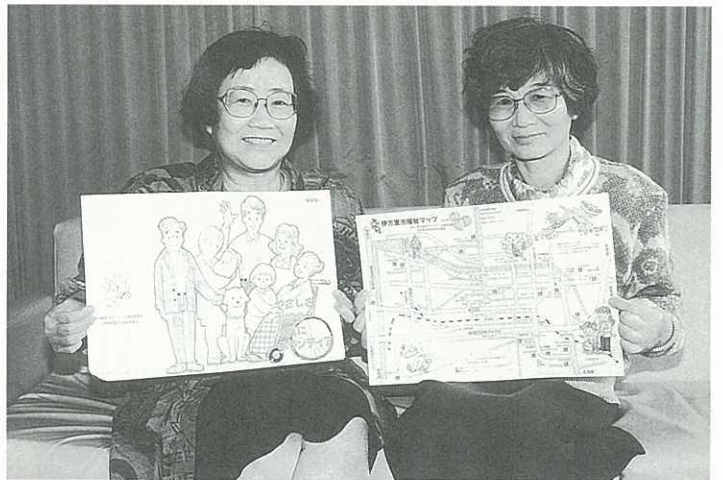

### ボランティアガイドブックと福祉マップを発刊 (4月15日)

市ボランティア連絡協議会と市社協は、ボランティアガイドブックと福祉マップを発刊しました。ガイドブックとマップは会員が会合を重ねて作成したもので、いわば手作りのボランティア入門書です。ガイドブックは市内全世帯に、マップは障害者や福祉団体に配布されます。

国際アマチュア陶芸展とアジアの子ども陶芸展

鍋島 水上さん (神奈川県 川崎市) ・ 最優馬場くん (西有 田町)

「国際アマチュア陶芸展伊万里'94」と「アジアの子ども陶芸展in伊万里」が、4月1日から17日まで春の窯元市でにぎわう大川内山の伊万里・有田焼伝統産業会館で開かれました。

アマチュア陶芸展には189人・189点、子ども陶芸展には465人・516点の合計654人・705点の昨年より



○アマチュア陶芸展で鍋島大賞を受賞した「風草碑」

民俗 芸能 久原大念佛 工芸 技術 藤原吉光

を市重要無形文化財に指定

市は3月25日、「久原の大念佛」を市重要無形民俗文化財に、「藤原吉光」を市重要無形文化財に指定しました。

大念佛は、佐賀県下では旧山代郷にのみ伝承され、「久原の大念佛」は、その大念佛が芸能

270点も多い出品があり、期間中、全作品が展示されました。展示に先立ち3月28日には審査会が開かれ、13代中里太郎右衛門、13代今泉今右衛門、14代酒井田柿右衛門の三氏が審査員

となつて、アマチュア陶芸展の鍋島大賞に水上幸仁さん(神奈川県川崎市)の「風草碑」、子ども陶芸展の最優秀賞に馬場隆義君(西有田町)の「かえるに



○子ども陶芸展で最優秀賞を受賞した「かえるに乗った王様」

化した直後の古い姿を今に残す貴重な民俗芸能です。「藤原吉光(福田光雄)」は、伝統的な「日本刀」の造刀技術を今に伝えている県内7人の刀匠のうち市内ではただ1人の貴重な工芸技術保持者です。

○審査する太郎右衛門(左)、柿右衛門(中)、今右衛門(右)の3氏



乗った王様」を選びました。「アジアの子ども陶芸展」は、平成8年の「世界・森の博覧会」にあわせて伊万里市で開催予定の「世界の子どもの陶芸祭」のプレイベントとして今年初めて開いたもので、海外からは韓国やマレーシア、タイなどから11か国143人・180点の作品が寄せられました。

歴史民俗資料館で特別企画展を開いた藤原吉光氏と妻ヒロさん



郷土の文化財

郷土の天然記念物シリーズ②

しだれ棕

子どもの遊び場、郷愁あふれる河畔の名木

しだれ棕は、伊万里町上黒尾の伊万里川河畔にあります。この地には、江戸時代に鍋島藩の蔵が建っていました。しだれ棕が、その場所に植えられたものとすると、推定樹齢は300〜400年になります。大きさは、樹高約25メートル、目通り幹回り4メートル、全国の棕の中でも第39位の大きな木です。

しかも、枝が簾のようにしだれ落ちる樹形のもは全国的にも類例はなく、昭和48年(1973)に、伊万里市天然記念物に指定されています。戦前・戦中には、ここに伊万里小学校、伊万里高等青年学校があり、戦後は伊万里中学校がありました。ここから、ここで学んだ年代の人は、

この木に特別な思い入れがあるといひます。現在は、伊万里保育園があります。根元が洞になっているので、子どもがかくれんぼをして遊ぶこともあるそうです。やがて、葉立つ園児たちも、しだれ棕に郷愁を感じるときがくるのでしょうか。



## 暮らしに生かされる資金

市は、市民生活に欠かせない公共施設を計画的に整備しています。平成5年度も、住宅や学校、水道施設などを整備しました。これらの施設の整備資金には、税金や国、県からの補助金などを充てていますが、そのほか各種の資金を借り入れていきます。平成5年度の資金とその事業の主なものとは次のとおりです。

### 厚生年金・国民年金 積立金還元融資

●高齢者住宅整備資金貸付事業  
60歳以上の高齢者と同居または同居しようとする人を対象に、高齢者の専用居室等の整備に必要な資金を貸し付けました。  
事業費200万円

(うち年金資金200万円)  
●二里小夜間照明施設整備事業  
日没後の学校施設の有効利用と地区民の体力・健康づくりを促進するため、二里小学校の屋外運動場に夜間照明施設を設置しました。  
事業費1873万円  
(うち年金資金890万円)



### ●大川簡易水道整備事業

大川簡易水道の老朽化のため配水管の布設替えを行い、生活用水の安定供給を図りました。  
事業費5483万円(うち年金資金2810万円)

### 簡易生命保険 積立金還元融資

●東陵中学校プール整備事業  
平成5年4月に開校した東陵中学校にプールを建設して授業等に利用し生徒の体力向上を図りました。事業費8232万円(うち簡保資金1280万円)

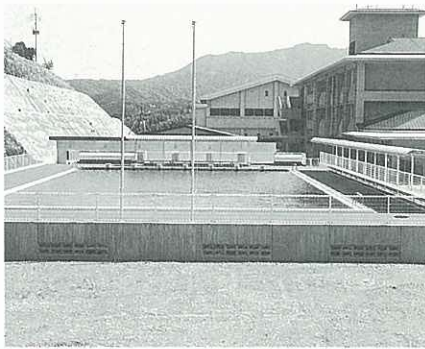

### ●山代中学校整備事業 体育館建設事業

昭和38年に建設され老朽化が著しく体育授業やクラブ活動、社会活動等に支障があった体育館を移転改築しました。  
事業費3億2957万円(うち簡保資金1億7600万円)



### 運動場整備事業

学校体育やクラブ活動等を充実させるため狭い運動場を拡張しました。  
事業費6763万円  
(うち簡保資金6080万円)

### ●弁天市営住宅整備事業

市街地における住宅不足を解消するため、平成5、6年度の継続事業で1棟16戸を建設しています。事業費(平成5年度分)6452万円(うち簡保資金2590万円)

## みんなで 考えよう 同和教育 No.92

明るい社会を目指して①

### 幸せはみんなの願い

私たちは「健康でありたい」「自分の希望する仕事につきたい」「いっぱい働きたい」「豊かで幸せな生活を送りたい」…こうした願いをだれでもがもっています。

これらの願いは、生きていく権利、教育を受ける権利、職業選択の自由、居住・移転の自由、結婚の自由、幸福追求の権利など一人ひとりが人間らしく生きるために侵すことのできない権利「基本的人権」として憲法によってすべての国民に保障されています。この基本的人権は、私たちの長い歴史の中でたゆみない努力の積み重ねによって確立されたものです。私たちは、この権利をお互いに尊重し合い守っていかねばなりません。しかしながら残念なことに、

このコーナーは、隔月のシリーズで掲載しています。これを手がかりに、家庭で同和教育について話し合ってみましょう

私たちの周りには同和教育をはじめ女性や障害者に対する差別など、不当な差別や偏見によってこの基本的人権が侵害されているさまざまな実態があります。

なかでも、我が国特有の問題である同和教育は、我が国の歴史や伝統のなかで形成された社会意識と深く結びつき、今日なお根強く残されており、その一日も早い解決が強く求められています。市民のみなさん一人ひとりが同和教育について正しい理解と認識に立ち、人権について自らの意識をあらためて見つめ直し、自分自身の問題として取り組むことが大切ではないでしょうか。

他人の権利が守られない限り、自分の権利を守ることができません。これはみんなの、そして同時に一人ひとりの課題です。

世界人権宣言では「すべての人間は、生まれながらにして自由であり、かつ尊厳と権利について平等である」とうたわれています。人はだれもが人間として尊ばれ、幸福に生きたいと願っています。

幸せはみんなの願いです。

# お年寄りと 子ども ページ



## 青螺老人クラブで交通安全教室

### 反射テープを身につけよう

春の交通安全運動期間中の4月11日、大川内町の青螺老人クラブ（橋口宅次会長、285人）で交通安全教室が開かれました。この教室は、市内で高齢者の

テープを見せながら呼びかけました。参加者は講話に熱心に聴き入り、帰りには警察からプレゼントされた反射テープを早速かばんなどにはっていました。

交通事故が増えているため、老人クラブの総会を利用して開かれたものです。教室では、伊万里警察署の井上勉交通係長が「市内の60歳以上の交通事故死亡者は、昨年が4人中4人、今年が3人中1人という状況です。事故防止のためには、まず自分の身を守ることに大切。そのためには夕方方に出る時は反射テープを手押し車や靴、かばんなどにはってください」と



## 新1年生を交通事故から守ろう

### 黄色いランドセルカバンをプレゼント

市交通対策協議会（竹内通教会長、49団体）は、小学校入学式の4月11日、市内の新1年生783人に交通安全の黄色いランドセルカバンを贈りました。東山代小学校（出雲悠司校長、529人）では、竹内会長が新入学児童代表4人に黄色いカバ

ーが貰ったランドセルを背負わせ、全校児童に交通安全を呼びかけました。また、市社会福祉協議会（西貫之会長）も新入学児童に黄色い帽子を贈りました。ランドセルカバンは平成3年から贈られ、ドライバーに新1年生への注意を促しています。

## ときわ保育園で道路の正しい渡り方

### 右を見て、左を見て、もう一度右を見て

山代町のときわ保育園（中村昌子園長、32人）で4月13日、道路の正しい横断の仕方についての実地練習が行われました。

この実地練習は、毎月1日と20日の交通安全の日にも行われ、特に、安全運動期間中には交通安全の紙芝居やスライドなどもあり、その結果、園児の無事故記録は更新されています。

練習は第二ふたまた橋の横断歩道で行われ、3歳以上の園児26人が参加。先生の指導で「右を見て、左を見て、もう一度右



## 四季の詩

磐座の鎮もり給う新樹林

立花町西月蔵寺

松本 次郎

緑なす湖の面を吹く風が

寂しさ誘ふ月曜の午後

脇田町松島

村田 昭典



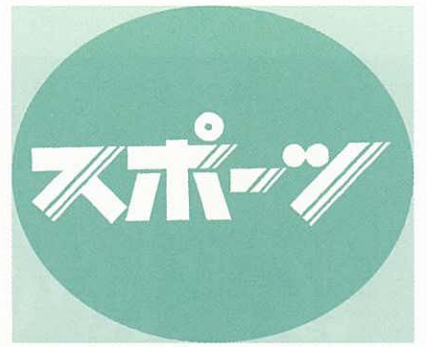

## 5月の町民スポーツ

5日(木)

- 黒川町子ども相撲大会  
8時半開会 黒川小学校

15日(日)

- 軽スポーツ講習会  
13時半開会 牧島公民館
- 波多津町民体育祭  
8時半開会 波多津中学校
- 二里町婦人バレーボール大会  
8時半開会 二里小学校
- 大坪地区運動会  
8時半開会 大坪小学校

22日(日)

- 大川内町民300歳ソフトボール大会  
8時開会 大川内小学校

29日(日)

- 東山代町民バレーボール大会  
8時半開会 東山代小、国見中

## 第18回市内バドミントンダブルス選手権大会

男子 **占部・加川組** 女子 **深浦・蒲地組が優勝**

市バドミントン協会主催の市内バドミントンダブルス選手権大会が、4月10日、国見台体育

館で開かれました。

試合は男子パートと女子パートで行われ、男子パートには8組16人、女子パートには9組18人の市内外の選手が参加して熱戦が繰り広げられました。

参加した選手には日ごろからの練習仲間も多く、和気あいあいとした雰囲気の中にも練習の成果を試そうと懸命にシャトルを打ち合う姿が見られました。成績は次のとおりです。

〔男子パート〕

優勝 占部克幸・加川英治組

準優勝 金子一馬・山下勝彦組

3位 土井和則・古賀知之組〔女子パート〕

優勝 深浦茂子・蒲地昌枝組

準優勝 小松洋子・松尾智恵子組

3位 山口節代・島本麻美組

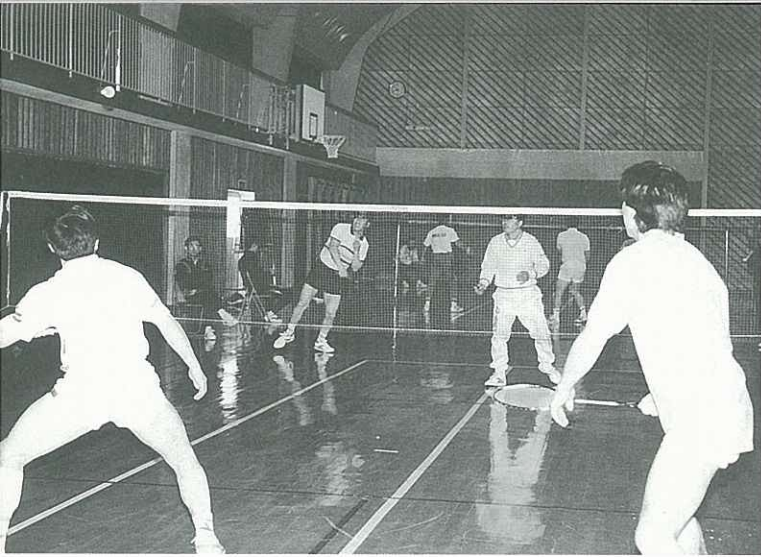

## 国見台野球場改修工事

完成は9月

国見台野球場の改修工事が、10月の県体に向けて急ピッチで進められています。

今回の改修で、観覧席が750席から1500席に、両翼94mが100mに、球場内壁のブロックフェンスがラバーフェンスに、また、内外野のフィールドも全面改修されます。

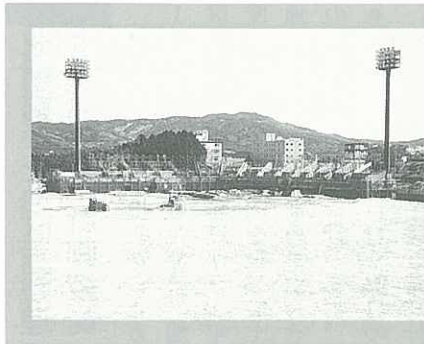

## 伊西地区中学校対抗ソフトテニス大会 男子伊万里中・女子啓成中 惜しくも2位

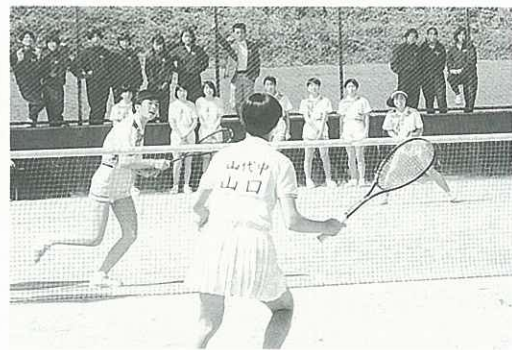

伊西地区中学校対抗ソフトテニス大会が、4月10日、国見台庭球場で開かれました。大会には、伊万里・西松浦地区から男子の部に7校、女子の部に8校が参加して熱戦を展開しました。好試合の結果、西有田が昨年引き続き男女とも優勝し、市内勢は男子では伊万里中が準優勝、黒川中が第3位、女子の部では啓成中が準優勝、伊万里中と国見中が第3位という成績になりました。

## 市職域・クラブ卓球大会 鈴木政義選手(ポップル)が2冠

市職域・クラブ卓球大会が、4月17日、国見台体育館で開かれました。大会には、団体戦に男子20チーム、女子15チーム、個人戦に男女合わせて113人が出場し、熱戦を展開しました。各種目の優勝者は次のとおり。

〔団体戦〕男子 岩尾磁器

女子 ナカスポレディース

〔個人戦〕一般男子 鈴木政義

男子シニア 鈴木政義 一般

女子 古川葉子 女子シニア

吉野智子 混合ダブルス 大

川内孝徳・下平久美子組



## お知らせ

### 身体障害者更生相談所の巡回

身体障害者更生相談所の巡回相談が次のとおり行われます。

●日 時 5月26日(木)

●受付 相談部門 午前10時～11時30分(午前中に検査、午後から診察が行われます)  
訓練部門 午後1時～

●会場 市民センター

●内容 相談部門：手帳交付に関する診断、更生医療、補装具の交付修理適合等の相談、施設入所、障害年金の相談  
訓練部門：健康チェック、診察、理学療法士による指導訓練、集団レクリエーションと  
●対象者 相談部門：身体に障害があり手帳の交付や相談を希望する人 訓練部門：手帳所持者またはその他の希望者  
●相談申込 5月12日(木)～  
●申込・問合せ 市福祉事務所  
福祉係 (☎23)2111内線262

### ご参観ください 県総合防災訓練

佐賀県総合防災訓練が伊万里市で8年ぶりに実施されます。

当日は、知事を統監として、自衛隊ヘリコプターによる漂流者の救助訓練や緊急物資の投下、消防署による交通事故負傷者の救助、消防団などによる水防工法訓練、婦人会による炊き出し訓練などが行われます。市民のみならずもぜひご参観ください。

また、当日は1400人が参加するため会場周辺は混雑しますが、ご協力をお願いします。

●日 時 5月26日(木)

●会場 二里小学校前有田川河川敷

●問合せ 市総務課

(☎23)2111 内線412

### 市戦没者追悼式

●日 時 5月24日(火)

午前11時開会

●会場 市民会館

●問合せ 市福祉事務所福祉係

(☎23)2111 内線261

### 5月は水防月間

5月は「水防月間」です。運動のテーマは「水から守ろうみんなの地域」です。市民みんなが水害の防止に努めましょう。

### 北部第一土地区画整理 事業の事業計画縦覧

市は、JR伊万里駅から北方1\*の市街地周辺を北部第一地区として、平成6年度から10年度まで事業費20億円を投じて土地区画整理事業を進めます。その事業計画の縦覧を行います。

●縦覧期間 5月11日～24日の

午前8時30分～午後5時15分

●縦覧場所 伊万里市役所第1会議室(1階)

●問合せ 都市開発課

(☎23)2111 内線346

### チエコ・フィルハーモニー 管弦楽団公演

●日 時 6月20日(月)

午後6時開場・7時開演

●会場 武雄市文化会館

●入場料 指定席3000円

自由席2000円

●チケット販売 県生活文化課、

武雄市文化会館、伊万里市企画課、佐賀市内プレイガイド

※指定席券は、県生活文化課と

武雄市文化会館のみ発売です。

●問合せ 県生活文化課

(☎0952)257340

自動車税は5月31日までに納めましょう。納税通知書は5月11日ごろ郵送されます。問い合わせは、武雄県税事務所まで。

(☎0954)233103

### 日本脳炎の予防接種

●対象 満3歳～就学前の幼児

●料金 無料

●接種方法

○初回 初めて接種する人は7日～14日の間隔で2回接種

○追加 昨年接種した人は1回  
※接種日の5日前までに医療機関に申込書、承諾書を提出し、保護者同伴で受けてください。  
●予防接種前後2～4週間是他の予防接種はできません。  
※詳しくは、市保健センターへ。

〔日本脳炎臨時予防接種日程表〕

区分	医療機関名	1回目	2回目	時間	
伊万里	岡村医院	5月19日(木)	6月2日(木)	13:00～16:00	
	木本耳鼻咽喉科医院	5月19日(木)	6月2日(木)	9:00～11:30	
	浜田産婦人科医院	5月19日(木)	6月2日(木)	16:30～17:30	
	日高医院	5月19日(木)	6月2日(木)	13:30～17:00	
	ヒラキ野中眼科医院	5月19日(木)	6月2日(木)	14:00～15:00	
	山口病院	5月19日(木)	6月2日(木)	15:00～16:30	
	鈴山内科小児科医院	5月20日(金)	6月3日(金)	9:00～13:00 14:30～18:00	
	夏秋医院	5月20日(金)	6月3日(金)	13:30～17:30	
	梶山整形外科医院	5月24日(火)	6月7日(火)	14:00～15:00	
	口石病院	5月24日(火)	6月7日(火)	9:00～17:00	
	ハヤシ産婦人科医院	5月24日(火)	6月7日(火)	15:00～16:00	
	堀田病院	5月24日(火)	6月7日(火)	9:00～19:00	
	山口皮膚泌尿器科医院	5月24日(火)	6月7日(火)	14:00～16:00	
	一番ヶ瀬耳鼻咽喉科医院	5月25日(水)	6月8日(水)	13:30～17:00	
	加茂医院	5月25日(水)	6月8日(水)	14:00～17:00	
加茂皮膚科医院	5月25日(水)	6月8日(水)	14:00～15:00		
隅田病院	5月25日(水)	6月8日(水)	9:00～17:00		
前田病院	5月31日(火)	6月14日(火)	13:30～15:30		
黒川	小島病院	5月20日(金)	6月3日(金)	13:30～15:00	
	波多津	小島医院	5月31日(火)	6月14日(火)	15:00～16:00
	南波多	助広医院	5月19日(木)	6月2日(木)	14:00～15:00
		小島医院	6月10日(金)	6月24日(金)	15:00～16:00
	大川	平山医院	5月20日(金)	6月3日(金)	15:00～16:00
		近藤医院	5月31日(火)	6月14日(火)	13:30～16:00
	松浦	日浦医院	6月10日(金)	6月24日(金)	15:00～16:00
		二里	井手小児科医院	5月18日(水)	6月1日(水)
	伊万里市立市民病院	伊万里市立市民病院	5月19日(木)	6月2日(木)	14:30～15:30
		山元外科病院	5月20日(金)	6月3日(金)	13:30～15:00
太田整形外科病院		5月24日(火)	6月7日(火)	14:00～15:00	
小副川医院	小副川医院	5月25日(水)	6月8日(水)	14:00～16:00	
	東山代	内山産婦人科医院	5月19日(木)	6月2日(木)	14:00～17:00
立石医院		5月24日(火)	6月7日(火)	11:00～12:00	
山代	池田医院	5月19日(木)	6月2日(木)	10:00～12:00	
	樋口医院	5月20日(金)	6月3日(金)	11:00～12:00	
	水上医院	5月24日(火)	6月7日(火)	11:00～12:00	
	西田病院	5月26日(木)	6月9日(木)	15:00～16:00	
	社会保険浦之崎病院	6月2日(水)	6月16日(水)	15:00～16:00	

## 5月の市民センター行事

### 市民会館

- 8日(日) 18時 子ども劇場会員  
ミュージカル「UBU BOMI」
- 14日(土) 18時 3000円  
金沢明子歌謡ショー
- 15日(日) 13時40分 700円  
子どもアニメ映画「アンパンマン」  
他4本
- 24日(火) 11時 無料  
伊万里市戦没者追悼式
- 29日(日) 10時半  
子どもアニメ映画「クレヨンしんちゃん」  
大高中1600円 小学800円 幼児700円
- 6月9日(木) 18時半  
前川清歌謡ショー  
S席6000円 A席5000円 B席4000円

### 市民センター

- 11日(水) 19時 無料  
「ネパールに学校を贈ろう」市民説明会
- 26日・27日 10時と13時半 無料  
特別減税に係る源泉徴収事務説明会
- 29日(日) 13時 無料  
秋山ピアノ教室発表会
- 6月4日(土) 18時半 1000円  
アイシスコンサート
- 6月5日(日) 13時半 無料  
岡本ピアノ教室発表会
- 6月11日(土) 10時 無料  
伊万里幼稚園創立30周年記念  
教育講演会&四重奏コンサート

## 5月の市民相談

会場：市民相談室10時～15時

無料・秘密厳守

- 法律 12.26(木)
- 社会保険 6.13.20.27(金)
- 交通事故 10.24(火)
- 行政 18(水)
- 人権 10.24(火)
- 身障者 23(月)
- 青少年 26(木)
- 消費生活 2.9.16.23.30(月)
- 女性就業 2.11.18.25(水)
- 心配ごと 12.19.26(木)

※住宅相談は、19日(木)の午後1時から4時まで市役所市民ロビーで行います。

※6月1日は「人権擁護委員の日」です。みんなで人権意識を高めましょう。

## ぼしゅう

### 工業統計調査 広報用ポスター

通産省では、全国の製造業を営む事業所を対象に、毎年12月31日現在で工業統計調査を実施しています。

今年も調査趣旨の普及と円滑な実施を図るため広く市民からポスターを募集します。

- 作品規格 A2判縦
- 募集期限 6月17日(金)
- 問合せ 市企画課事務管理統  
計係 (☎23) 2111内線405)

こいのぼりは電線にふれない  
ところで。こいのぼりが電線に  
かかった時は最寄りの九州電力  
へご連絡ください。九州電力(株)  
伊万里営業所 (☎23) 2194)

### お申し込みください 分譲住宅購入者



佐賀県住宅供給公社は、平成6年度分譲住宅の購入者を募集します。

- 募集団地と戸数 二里団地8戸(二里町八谷瀬)
- 受付期間 5月30日～6月8日
- 受付・問合せ 市建設課住宅係 (☎23) 2111内線333)
- ※電話申込の受付はしません。

### 国見台プール監視員

- 期間 7/1～8/31(予定)
- 時間 午前9時半～18時
- 定休日 毎週火曜日
- 募集人員 男子大学生6人
- 応募期限 6月20日(月)
- 申込・問合せ 国見台公園  
管理事務所 (☎23) 2632)

### 裁判所職員

裁判所事務官I種・II種、家庭裁判所調査官補I種の採用試験が行われます。申込方法や資格などはお問い合わせください。

- 試験日 6月19日(日)
- 受験受付 5月9日～18日
- 問合せ 佐賀地方裁判所事務局長事務課第一係 (☎0952) 3161)

### 国税専門官

- 受験資格 昭和42年4月2日～48年4月1日生まれの人
- 受験受付 5月9日～16日
- 試験日 6月18日・19日
- 試験会場 福岡大学高宮校舎
- 問合せ 伊万里税務署 (☎23) 3147)

### 防衛庁職員

- I種試験(上級職)  
受験資格 昭和36年4月2日～昭和48年4月1日生まれの人(学歴不問)
- II種試験(中級職)  
受験資格 次のいずれかに該当する人
- 昭和40年4月2日～昭和48年4月1日生まれの人
- 昭和48年4月2日以降生まれた人で短大または高等専

### 労働基準監督官 (大学卒業程度)

- 受験資格 昭和40年4月2日～48年4月1日生まれの人
- 採用人員 監督官A 65人  
監督官B 25人
- 受験受付 5月9日～16日
- 試験日 6月18日・19日
- 試験会場 福岡市、熊本市など
- 問合せ 人事院九州事務局 (☎092) 43117733)

門学校を卒業した人及び平成7年3月卒業見込みの人

- 防衛庁が認めた人  
申込期間 5月9日～18日
- III種試験(初級職)  
受験資格 昭和46年4月2日～昭和52年4月1日生まれの人(学歴不問)
- 申込期間 7月6日～15日

- 問合せ 福岡防衛施設局総務課 (☎092) 47212321)



故郷・伊万里から遠く離れた都会などで仕事に頑張っている伊万里市出身者がおられます。また、「伊万里」という語感が好きで、これを店名にされているお店も数多くあります。このコーナーでは、「伊万里」と縁が深いみなさんからお便りをご紹介します。

## 絵画と絵本のある北国の伊万里です

喫茶店 伊万里 本間 静子 さん

(北海道北見市北二条西四丁目)

伊万里市のみなさん、こんにちは！北海道のチベット・北見市からごあいさついたします。北見市といってもご存じのない方には、網走刑務所のすぐ近くといえは分かるかと思えます。4月も半ば過ぎというのに、吹雪いたり晴れたり、冬と春が激しく入れ替わっているこのごろです。



そんな北国の街で、3年前、厳寒の節分の日に絵画と絵本を置いた喫茶店を開店いたしました。絵画は、グループ展・個展などで月の前半と後半に1

か月に2回開催しております。そして画集も自由に見ていただくように置いてあります。

絵本は、世界と日本のたくさん作品の中から厳選されたものばかりを500冊ほど置き、これもみなさまにご自由に見ていただいております。良い絵本は、大人の心にも子どももの心にも届きます。年齢を超えて通じるものがあります。絵本の朗読会もしておりますが、参加人数が増えて素敵のひとつをたくさんの方と楽しんでおります。

毎日あわただしく時が流れ、灰色の時間泥棒に追いかけて暮らしているような生活の中で、自分が自分でないようになっていたりもします。そんな中で一杯のコーヒーを楽しみながら絵画や絵本に触れ、つい忘れそうになっていたものを取り戻してほしいと願うのです。人間が人間らしく生きられるようにお手伝いしたいのです。文化の風をウーンと吹かせて。だから、「傷つ



いた企業戦士たちいらっしやい！心の豊かさを求める大人も子どももいらっしやい！みんなて本当の輝きを見つけてよ。たくさんの方たちが幸福になってほしい。人間らしく生きてほしい。そんな願いを込めて、絵画と絵本のある喫茶店「伊万里」を細腕で支えています。

「伊万里」という名前は、前の経営者が名付けた店名ですが、私も気に入っています。そのまま使わせていただいております。伊万里市のみなさん、北海道へお越しの節は北国の「伊万里」にもぜひお立ち寄りくださいね。



「お立寄りください」と本間静子さん

## 今月の表紙

色絵石楠花躑躅文皿(18世紀前半)口径20・3寸

シヤクナゲの葉を、深みのある藍色で大胆に塗り描き、その中に、薄い呉須の描線でもとまりのある花卉を配し、その上を赤線で縁取っています。

周辺には、明るい赤色のツツジが描き出されています。藍・赤・緑・黄の4色のみを使い、精緻な筆遣いで、面と線と空間の余白を絶妙に調和させた「色鍋島」の優品です。

## 編集室から

新1年生が、自分の体と同じぐらい大きいランドセルを背負って汗だくになりながら通学している。

その姿を見るにつけ思い出すのが、4月6日の朝刊記事。小学校で体育をがんばると言っていた諸富町の入学目前の子どもが大型トラックに巻き込まれて死亡したと、子どもの顔写真入りで報じられていた。

まだ一人前の体と判断力を持たない子どもには、今の進歩した周囲の環境は厳しいに違いありません。交通事故や水の事故など、子どもの安全には注意プラス注意の心で接したい。(K)

## 人のうごき

平成6年4月1日現在

- 人口 59,919人 (-209)
  - 男 28,342人 (-110)
  - 女 31,577人 (-99)
  - 世帯 17,806世帯(-38)
- ( )は前月比

広報 伊万里 1994-5

- 発行日/平成6年5月1日
- 発行編集/伊万里市役所秘書課広報係
- ☎(0955)23-2111
- 〒848 佐賀県伊万里市立花台1-1-1
- 印刷/有限会社 中央印刷