

伊万里

imari

広報5 NO.519
1997
(平成9年)



伊万里港 コンテナターミナルに第1船入港

色絵杜若文三足付台鉢

鍋島様式・1670年代 高さ5.2 口径27.7 底径17.7cm



今月の主な内容

特集

ゴミ問題を考える

- 伊万里港コンテナ……………2
- パブリックインフォメーション……………3
- 特集 ゴミ問題を考える……………4
- みんなの広場……………8
- ほがらかページ……………10
- 教育と文化……………12
- スポーツ……………13
- 今月のレシピ……………14
- くらしのチャンネル……………15
- お便り……………18

PORT OF IMARI

伊万里港 コンテナターミナル

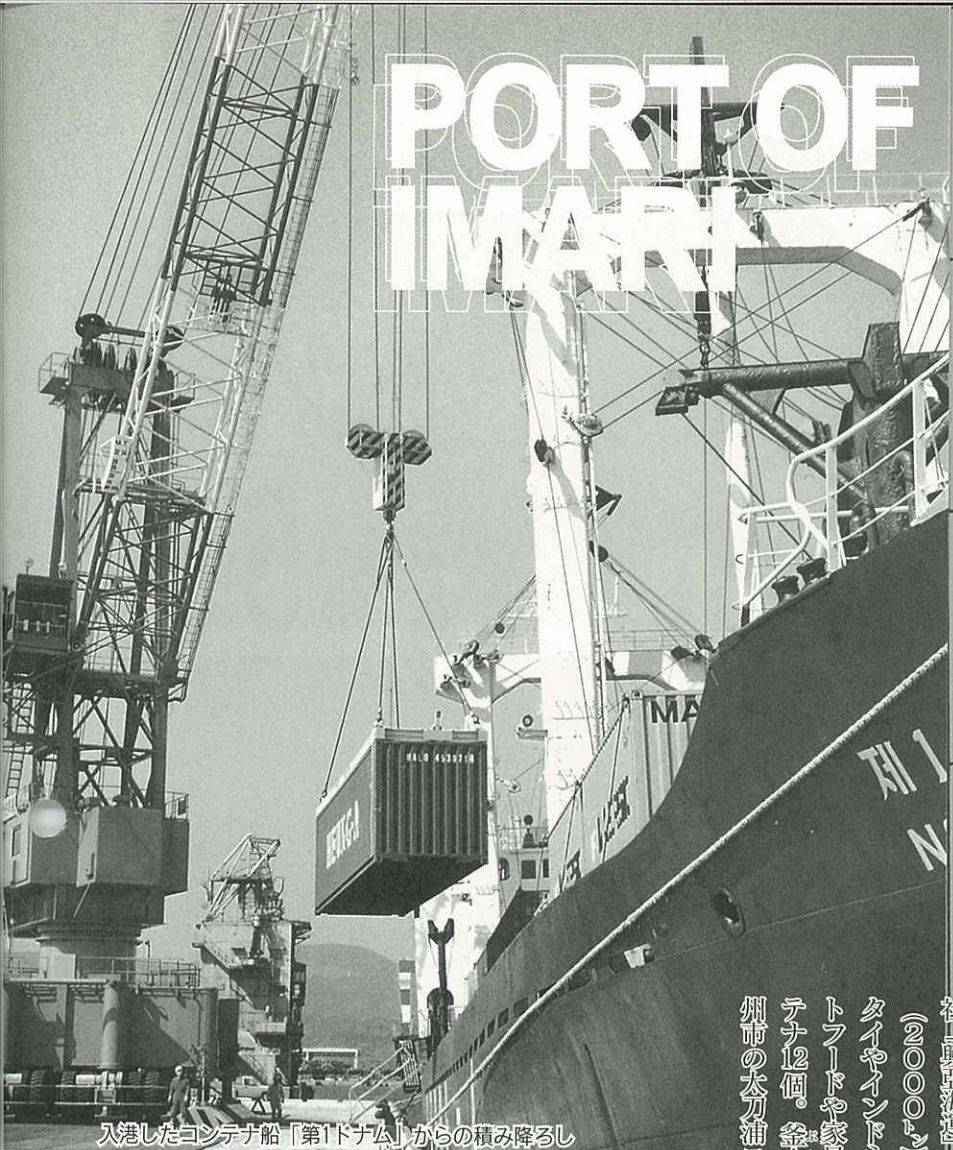

入港したコンテナ船「第1ドナム」からの積み降ろし

2月に完成した七ツ島工業団地のコンテナターミナルに4月11日、初のコンテナ船が入港しました。

入港したのは、韓国の海運会社「興亞海運」の「第1ドナム」(2000ト)です。船荷は、タイやインドネシアからのベトナム産トフードや家具製材品などコンテナ12個。釜山港を出港、北九州市の太刀浦コンテナターミナル

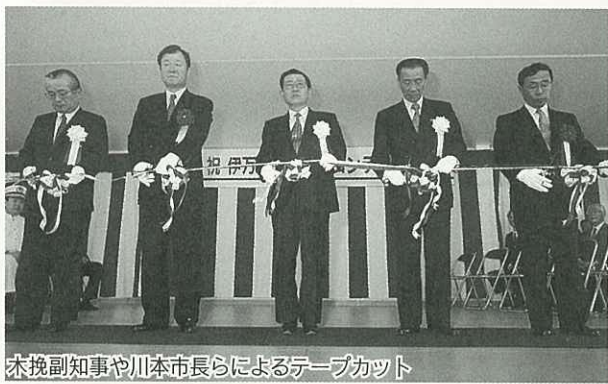

木挽副知事や川本市長らによるテープカット

ルに寄港したあと、伊万里港に接岸しました。今後、毎週金曜日に定期便として就航する予定で、主に合板や製材品、家具、食料品などを輸入し、船舶用機械などを輸出する見込みです。

この日は、関係者150人がコンテナターミナルに集まり式典が行われ、木挽副知事や川本市長、李興亞海運社長らによるテープカットの後、第1ドナム船長らに花束が手渡されました。このあと開かれた祝賀会で、木挽副知事が「県としてはコンテナターミナルのさらなる拡張も視野に入れ、週2便、3便の就航を望んでいる」とあいさつ。

港湾施設

岸壁	延長154m
水深	-9m
エプロン	154m×20m (3080m ²)
ターミナル	154m×30m+190m×70m (17,920m ²)
蔵置能力	実入り 564本、空 40本
冷凍プラグ	16本
荷役クレーン	タイヤマウント式ジブクレーン (定格荷重34t)

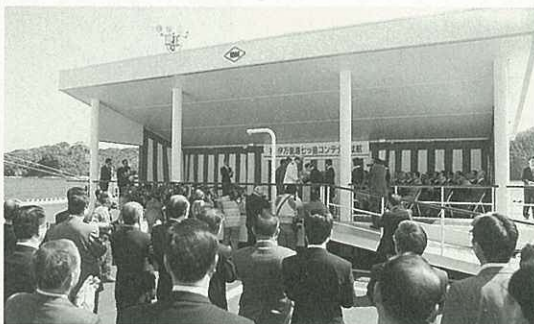

船長らに花束贈呈

また、興亞海運の李社長は「荷物だけではなく、両国の文化や心を運ぶつもりで頑張りたい」と就航を喜んでいました。

グローバル伊万里

海外研修派遣団員募集

海外の住民参加のまちづくりや産業・文化などを視察研修する海外派遣団員を募集します。

この事業は、次代を担う若い人を海外へ派遣し、国際的な視野を広めるとともに、世界の中心の伊万里を見つめなおし、地域に貢献できる人材を育成するためのものです。

今回は、昨年引き続き財団法人電源地域振興センターの海外派遣研修団員として、参加していただきます。

●研修テーマ（派遣先、期間）
①女性の視点から海外の街づく

りを見る

●派遣先 ヨーロッパ(スウェーデン・スイス・フランス)

●期間 7月31日～8月9日

●募集人数 女性2人程度

●事前研修 7月9～11日(東京)

②海外の地域資源を生かした地

場産業の現状を見る

●派遣先 ヨーロッパ(フランス・イタリア・スイス)

●期間 10月20日～11月2日

●募集人数 男性2人程度

●事前研修 9月24～26日(東京)

※研修に必要な経費は全額市で負担します。個人的に必要な経費は本人負担です。

●応募資格 市内に在住する25歳以上おおむね45歳以下の男女

●応募期限 5月30日(金)

●応募方法 市女性・文化政策室と各町公民館に用意している申込用紙に必要事項を記入し、応募の動機などを1200字以内にとめた作文を添付してください。

●応募・問合せ先 市女性・文化政策室

☎☎21111内線485



目一ロツパ(パ切)の街並み

広報伊万里の紙面作りに参加しませんか



広報づくりに参加していただく市民の皆さんを募集します。

- 内容・役割
 - ①広報モニターとしてアンケートに答える
 - ②編集企画会議に参加(年2回)
 - ③市民記者としてテーマに基づき取材する
- 募集人数 4人
- 応募資格 18歳以上の市民ならだれでも応募できます
- 募集期限 5月30日(金)
- 応募方法 希望する人は、住所、氏名、年齢、職業、電話番号を市秘書課広報係まで、ご連絡ください。
※応募者多数の場合は、年齢や住所などを考慮して決定します。
- 申込・問合せ先 市秘書課広報係
☎☎21111内線207

ふるさとづくり奨励金

市は、各地区でふるさとづくりや特色づくりなどの活動を行っているグループや団体に奨励金を交付します。交付限度額は経費の2分の1以内で、上限額は20万円までです。

●対象事業

- ①地域についての学習研究活動
- ②地域づくりのための振興計画策定事業
- ③地域づくり活動

※ただし、他の補助金を受けている場合は除きます。

●応募期限 5月30日(金)

●申込方法

市女性・文化政策室と各町公民館に用意している申込用紙で申し込みください。

●申込・問合せ先 市女性・文化政策室
☎☎21111内線485

地方分権

県で行われていた事務の一部が市に移りました

「地方分権」は、国と地方の役割分担を見直し、地域に関する行政は地域の状況をよく知る県や市町村が権限を持ち実施すること、地域における行政の自主性・自立性を高めようとするものです。

伊万里市には、昨年の13事務に引き続き、新たに5事務の権限が移譲されました。

なお、今回移譲された5事務は、次のとおりです。詳しくは各担当窓口へお尋ねください。

移譲された事務	担当窓口
①計量法に基づく商品の目方の立入検査、勧告公表など	産業部商工観光課 ☎内線352
②自然公園法に基づく国定公園内普通地域内における行為の届出受理など	産業部商工観光課 ☎内線354
③佐賀県立自然公園条例に基づく県立自然公園内普通地域内における行為の届出受理など	産業部商工観光課 ☎内線354
④不動産登記法に基づく準用河川に係る建設省所管の不動産登記の嘱託	建設部監理課 ☎内線335
⑤租税特別措置法に基づく1団地が千平方メートル以上の優良住宅認定、良質住宅の認定	建設部建設課 ☎内線328

ごみ問題の解決は

一人ひとりの自覚と責任で

5月1日から施行されます

新条例「廃棄物の減量及び適正処理

並びに環境美化に関する条例」

本市の環境センターは築後15年を経過し、多額の改修費用を費やしています。また、ごみ焼却後の灰を捨てる最終処分場は、今のごみ量でいくと、あと8年ほどしかもちません。新たにごみ焼却施設や最終処分場をつくるには、約80〜100億円かかると予想されます。

そこで、平成7年度を「リサイクル都市伊万里」のスタートの年と位置づけ、これまで「混ぜればごみ、分ければ資源」を合言葉に、ごみの減量化やリサイクル化、適正処理などに取り組んできました。少しずつではありま

すが不燃物の量は減少傾向にあります。しかし、地区によっては住民の意識の上で、ばらつきがみられるなど、いまだ十分とはいえない状況にあります。ごみ問題の解決は、市民一人ひとりの自覚と責任が重要な鍵ではないでしょうか。



環境センター

今回の条例の全面改正は、廃棄物の発生源を消費者と事業者、行政が一体となって管理するため、それぞれの役割分担を明確にするとともに、廃棄物の減量化と適正処理そして地域の環境美化に努め「ふるさと伊万里」そして誇れる快適な地域づくりを目的とするものです。

また、住民主体で「ごみ集積所」（ごみステーション）の管理を行うことにより、いままで守られていなかったごみの出し方の改善を図るものです。

そして、住民代表の管理者を配置して、ごみ集積所の利用者に対し、ごみ出しの適切な啓発や指導を行うことができるようになります。

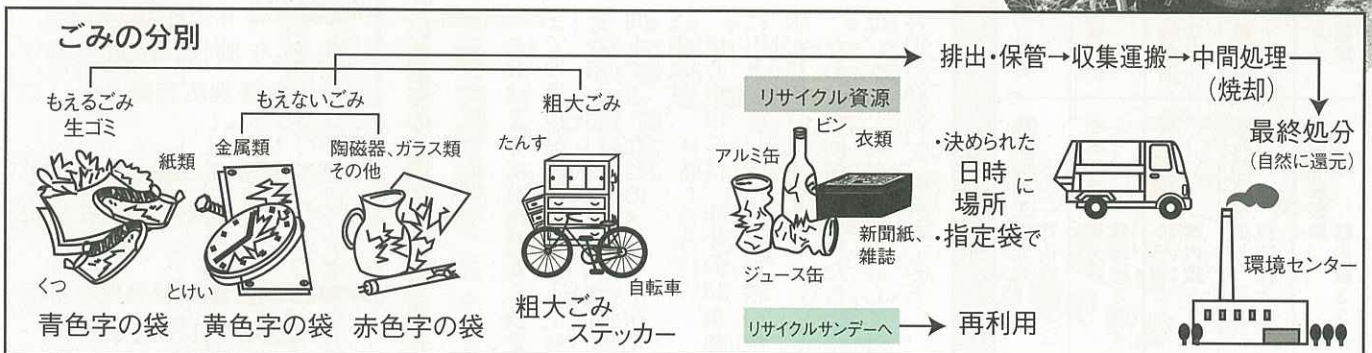

次の2点が変わりました

その1
お住まいの行政区で決められた「ごみ集積所」に出された「指定ごみ袋」のみを回収します。

知ってますか？

あなたの利用する
ごみ集積所



きちんと管理されている大里の「ごみ集積所」

地域の環境美化を図るため、「ごみ集積所」の管理は各行政区にお願ひし、登録しています。「ごみ集積所」の場所については、先に、地図を添付したお知らせを回覧しています。「あなたの利用するごみ集積所」を確認してください。

各ごみ集積所には、行政区名やごみ回収の曜日などを書いた

その2
表示板を設置することになっています。通勤途中によそのごみ集積所に出したり、ごみ集積所として登録されていない路上などに出すことはできません。近隣のお宅にご迷惑をおかけすることになりますので、絶対にやめましょう。

その2
ごみ出しは、指定曜日の朝6時から8時の間に出してください。

これまでは、「朝の6時から7時」としていましたが、市街地の交通条件が緩和されたことから変更します。

正しい
ごみの適正処理は
ごみの出し方から

●通勤などの途中に、よその「ごみ集積所」や路上にごみを出さないようにしましょう。



路上に出されたごみ袋



指定袋以外の袋のため放置されたままのごみ

●決められた時間以外にごみを出すのはやめましょう。

●ごみは指定するごみ袋に入れて出しましょう。

区分	もえないごみ		指定袋
	空き缶 金属類	陶磁器 ガラス 瓶 その他	
もえるごみ	黄色字の袋 33円	黄色字の袋 33円	青色字の袋 (1袋につき) 小 20円 中 30円 大 40円
粗大ごみ ステッカー	黄色地 粗大ごみ1個につきステッカー 1枚 3000円	赤色字の袋 33円	

●ごみは分別し、袋の口は、しっかりと結んで出しましょう。

●生ごみは、水きりをしっかりと出しましょう。



きたない「ごみ集積所」

●困ったごみ出しの例

- 市指定袋以外のごみ袋を使つたもの
- 可燃物と不燃物が混ざつたもの
- ごみ袋からはみ出したもの
- ダンボールなどにごみ袋をはりつけたもの

●決められた日時に出していないもの

●これらのごみは、出した人の手を離れたとたん「困ったごみ」に変身し、地域のみなさんに大変な迷惑となるのです。

「わたしは、ルール違反をしていない」と言えるよう、もう一度ごみの出し方を点検し、自覚を持ってごみ袋に記名しましょう。

なお、地区名、氏名の欄のない古い市指定袋は、そのままでも地区名、氏名を記入し使用できますが希望される人は、市でお取り替えます。

●ラップフィルムや卵パックなどを燃やすと、ダイオキシン(猛毒の有害物質)が発生する恐れがあります。

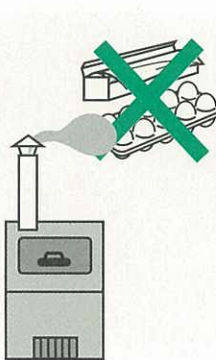

●家庭焼却炉で、塩化ビニール製品(ラップフィルムや卵パックなど)やプラスチック製品を焼却すると、黒煙や悪臭、煤など有害物質を近所に飛散させることとなります。こうした製品の焼却はやめてください。

●猛毒の有害物質ダイオキシン類は、不完全燃焼状態で塩化水素ガスが発生すれば、生成されやすい状況となります。

市民の責務

・分別して排出しましょう。
・自家処分によるごみの減量化に努めましょう。

(第4条)

市民は、廃棄物の発生を抑制し、再生資源の利用を図り、廃棄物を分別して排出し、その生じた廃棄物を生活環境の保全上支障のない方法において自ら処分する等により、廃棄物の減量化に努めなければならない。



・簡易包装や商品選択によるごみの減量化に努めましょう。

(第4条第2項)

市民は、商品の購入に際して、当該商品の内容、包装、容器等を勘案し、商品を選択するなど廃棄物の減量及び環境の保全に努めなければならない。

・各行政区等による集団回収や事業者による店頭回収と簡易包装など自主活動へ協力しましょう。

(第4条第3項)

市民は、再生資源の利用を促進するための市民及び事業者の自主的な活動に協力するよう努めなければならない。

・市の施策に対する協力が心がけましょう。

(第4条第4項)

市民は、廃棄物の減量推進及び適正処理に関し、市の施策に協力しなければならない。

事業者の責務

・再生資源の利用を促進しましょう。

・事業系ごみの発生抑制による減量化に努めましょう。

(第5条)

事業者は再生資源の利用の促進を図るとともに、事業系廃棄物の発生を抑制し、その減量化に努めなければならない。

・事業者は自己処理しなければなりません。

・商品化したものがごみとなった場合、適正処理困難物にならないように努めましょう。

(第5条第2項)

事業者は、その事業系廃棄物を自らの責任において適正に処理するとともに、物の製造、加工、販売等に際して、その製品、容器等が廃棄物となった場合において、その適正な処理が困難になることのないようにしなければならない。

・事業者は、すぐに使い捨てにならないような商品の開発や修理態勢を確保しましょう。

(第5条第3項)

事業者は、物の製造、加工、販売等に際して、長時間の使用が可能な製品を開発し、製品の修理態勢を確保する等廃棄物の発生を抑制する措置を講ずるよう努めなければならない。

・製品などが再生資源として利用できるよう促進しましょう。

(第5条第4項)

事業者は、その事業に係る製品又は副産物を再生資源として利用することを促進するよう努めなければならない。

・市の施策に協力しましょう。

(第5条第5項)

事業者は、廃棄物の減量推進及び適正処理に関し、市の

施策に協力しなければならない。

●産業廃棄物を環境センターへ持ち込まないでください。

●金属くず、廃プラスチック、ガラス、陶磁器くず、建設廃材など。

●産業廃棄物を「ごみ集積所」へ排出しないでください。

●一般廃棄物の多量排出事業者は「ごみ集積所」へ排出できません。

●レストラン、ホテル、スーパーなどから出される生ごみなどが一般家庭ごみと同等(指定袋2個程度)以上であれば事業者一般廃棄物収集運搬業者(市内5業者)に委託してください。

- (社)ルバー人材センター ☎03471
- 佐世保興行(株) ☎06951
- (有)エフエム・リサイクル ☎06951
- (有)富士商会 ☎02155
- 伊万里陸運(株) ☎0319

ごみステーションの管理

●ごみステーション(ごみ集積所)の管理は、利用者自らで

●ごみステーションは、区長さんの申告に基づき指定します。

●利用者は適正に排出し、清潔を保持しましょう。

(第16条)

市長は、各行政区の代表者の申告に基づき、ごみを収集する場所(以下「ごみステーション」という)を指定することができる。

(第16条第2項)

ごみステーションの利用者は、その利用に当たって、一般廃棄物処理計画に従いごみを分別し、当該ごみが飛散又は流出するおそれのないよう、規則に定める容器等より、定められた日時に排出するなど適切なごみの排出を行わなければならない。

(第16条第3項)

ごみステーションの利用者は、自らの責任において当該ごみステーションの清潔を保つよう努めなければならない。

(第16条第4項)

ごみステーションの管理者は、ごみの適切な排出及び清潔の保持を確保するため、当該ごみステーションの利用者に対し、適切な啓発及び指導を行うことができる。

●ごみ減量化のアイデアやごみについての問い合わせは、市保健環境課までお願いします。

●市保健環境課 ☎021111内線2803

分別ごみ収集場所

伊万里市 区

燃えるごみ	毎週	曜日
燃えないごみ 陶磁器、ガラス、びん、その他	毎月第1、3、5	曜日
燃えないごみ 空きかん、金属類	毎月第2、4	曜日
粗大ごみ 指定袋に入らないもの	毎月第	曜日

- 燃えないごみの月末収集地区は毎月20日から25日までに出すこと
- 燃えるごみ、燃えないごみは指定の袋で、粗大ごみはステッカーを貼って出すこと
- 地区名、氏名を必ず記入すること
- 収集日の朝6時から8時までに出すこと

まぜればごみ、分ければ資源

資源ごみ（紙類・布類、かん類・ビールびん・一升びん）は毎月第〇日曜日のリサイクルセンターに出しましょう

お知らせ



- 燃えるごみ、燃えないごみは指定袋で、粗大ごみはステッカーを貼って出すこと
 - 地区名、氏名を必ず記入すること
 - 収集日の朝6時から8時までに出すこと
- 資源ごみ（紙類、布類、かん類、ビール、一升びん）は毎月第〇日曜日のリサイクルセンターに出しましょう
伊万里市 区



ごみが回収された後、自主的に集積所を清掃する原田芳枝さん（川東の裏町6班の2）

○リサイクルセンターの資源回収品目

種類	分別種類	約束事項
紙類	新聞紙（広告チラシを含む）ダンボール 雑誌（週刊誌、マンガ本、包装紙、菓子箱など）	①ひも等で十文字に結んでください ②ガムテープは使わないでください ③ポリ袋、ナイロン袋、カーボン紙等は混ぜないようにしてください
かん類	アルミかん（ビールかん、ジュースかん等） スチールかん（ジュースかん、かんづめかん等）	①中身を残さないようにください ②空かんは良く洗ってください ③煙草の吸殻等の異物を入れないでください
瓶類	一升瓶（酒瓶、しょうゆ瓶等） ビール瓶（大瓶、中瓶、小瓶）	①油瓶はだめです ②中に異物を入れないでください
布類	衣類に限りです	①綿の入ったものはだめです ②枕、布団もだめです

その他のリサイクル

- ・生ごみは堆肥化容器等を使い堆肥化に努めましょう。
- ・牛乳パックはよく洗い、切り開いて乾燥させ紙類としてリサイクルしましょう。
- ・不要な包装はこわりましょう。買物には買物袋を持参しましょう。
- ・使い捨ての生活様式を見直しましょう。
- ・発泡スチロールは水洗いをしてスーパー等に持参しましょう。

◎資源ごみのリサイクル化とリサイクル商品の利用に努めましょう

◎紙類、布類、スチールかんの回収に助成をします。（1kg当たり3円補助）

新たに「ごみ集積所表示板」を製作しました。お知らせコーナーは、地区内の行事を水性マジックで記入するなど自由に活用ください。

ごみ集積所の整備や生ごみ堆肥化容器の購入には補助金を活用ください

- ◆生活系ごみ集積所の設置
事業主体……………各行政区
補助限度額……………5万円
 - ◆資源ごみ集積施設の整備
事業主体……………各行政区
補助限度額……………15万円
 - ◆生ごみ堆肥化容器の購入
事業主体……………一般市民
補助限度額……………3000円
- 問合先 保健環境課
(☎)2111内線2833

伊万里つ子ポストから

問 ダイオキシンの発生抑制対策を

自宅などで燃やしているビニールなどからダイオキシンが出ていることは知っておられておられると思います。そのことは空気汚染、ましては土の汚染にもかかわらず、人間生きていく上で、空気や土はなくてはならないものです。開発も大事ですが、その前に人間にとって何が大事かを考えて取り組んでほしい。（二里町 女性）

答 環境センターでのダイオキシン類の発生抑制に万全を期していただきます。廃プラスチック類などの家庭での焼却は差し控えてください。

みなどの焼却におけるダイオキシン類の発生については、昭和59年ごろにごみ焼却場の煙（ばいじん）から発生する可能性があると、このことから、平成2年に厚生省において「ダイオキシン類発生防止等ガイドライン」が策定され、これに基づき、これまでごみ焼却を行っ

てきました。しかしながら、そのガイドラインに基づき焼却しながらも、人間の健康に影響が生じるほどのダイオキシン類が発生している可能性が高いという見解が出され、昨年、全国一斉に各自自治体が運営しているごみ焼却場のダイオキシン類の発生状況が調査されました。

本市の環境センターでは基準値とされています80ナノグラムを下回る24ナノグラムでありました。（1ナノグラム：10億分の1グラム）

ダイオキシン類は焼却の立ち上がり、立ち下がりの際に発生しやすいということから、本年度からこれまでの間欠運転（2日ほど焼却し1日休炉）から連続運転に焼却方法を変えるなど環境センターでのダイオキシン類の発生抑制に万全を期してまいります。

また、家庭等で焼却される場合は、煙や悪臭公害の防止とともに、廃プラスチック類などの焼却は差し控えるよう「ごみの分別と出し方」をチラシなどで啓発していますし、今後もその周知に努めたいと考えています。

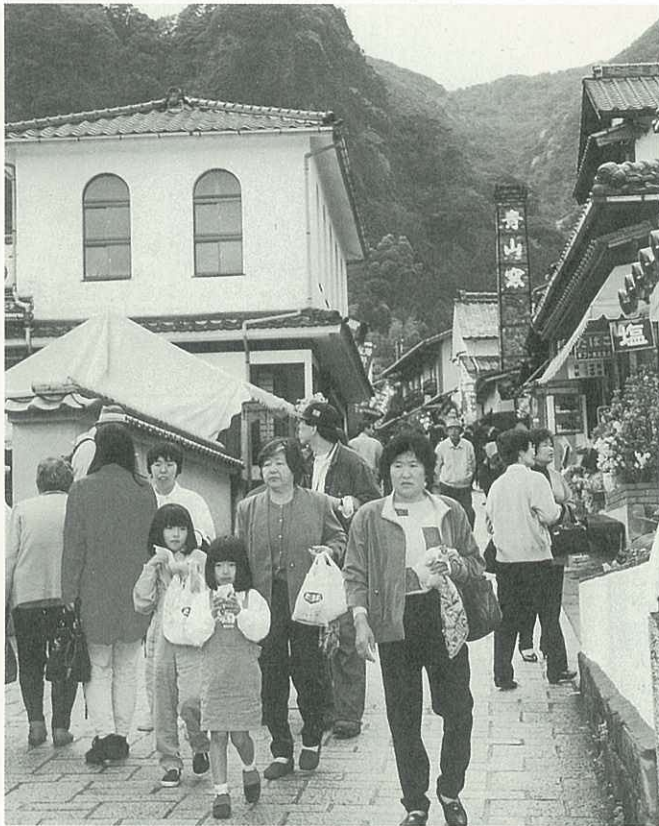

春の窯元市に4万人の人出（4月1～6日）

春の風物詩「春の窯元市」が大川内山で開かれました。鍋島の伝統を引き継ぐ焼き物がふだんより安く購入できるということで、県内外から4万人の人出でにぎわいました。店先では掘り出し物を熱心に探す人や値段の交渉をする人など、いつもながらの光景が見られました。

また、伊万里・有田焼伝統産業会館では、アマチュア陶芸展や楽焼きコンテストも開かれ、絵筆を握り楽焼きに挑戦する親子連れの姿が目につきました。



有田川に稚アユ4200匹を放流（3月26日）

伊万里ライオンズクラブと西有田ライオンズクラブは、二里町長井手橋付近の有田川に稚アユ4200匹を放流しました。これは、環境問題を考える取り組みの一つとして行ったものです。当日は近所の小学生15人もかけつけ、いっしょに放流。アユは元気に泳いでいきました。

みんなの広場

このコーナーでは、あなたの周りの身近な出来事や話題を待っています。市役所広報係へご連絡下さい。
(☎2111・内線207)



交通安全メッセージを引き継ぎ（4月7日）

知事の「交通安全メッセージ」と「交通安全旗」を県内の市町村でリレーする“交通安全旗市町村リレー”が、市役所玄関前で行われました。そして、北波多村から引き渡されたメッセージと旗は、翌8日に西有田町へ引き継がれました。痛ましい交通事故を無くしたいものです。

視覚障害者とボランティアが交流（4月8日）

視覚障害者の会（中村彰一会長）とボランティア団体『こだま会』『きつつき』『草ひばり』の交流会が、市民センターでありました。外に出る機会が少ない視覚障害者のメンバーは、この交流会を楽しみにしています。みんなで歌ったりして、楽しいひとときを過ごしました。





📍チラシを配付して交通安全をPR (4月6日)

4月6日から始まった「春の交通安全県民運動」の一つとして、市街地で交通安全を呼びかけるキャンペーンが開かれました。市交通対策協議会や警察署、交通安全母の会などのメンバーら27人が2か所に分かれ、チラシや黄色い羽根など1000枚を配付しました。



📍伊万里断酒会創立10周年 (4月13日)

伊万里断酒会(馬場崎 實会長)創立10周年を記念する大会が、市民センターで開かれました。県内外の断酒会関係者ら300人が参加。大会では、平野国友さん(写真)がアルコール依存症で苦しんだ体験談を発表したり、家族の体験発表や記念講演などもありました。

📍アマチュア陶芸展 大賞に野々村さん(3月28日)

国際アマチュア陶芸展伊万里'97に、一般の部201点、子どもの部99点の出展がありました。中里太郎右衛門さん、今泉今右衛門さん、酒井田祐右衛門さん、伊万里陶磁器協同組合副理事長の川副敏郎さんが審査に当たり、鍋島大賞に岐阜県の野々村さんの作品が選ばれました。



📍ふるさと村 菜の花の中で宝さがし (4月13日)

花や土など自然に親しんでもらおうと、南波多のふるさと村で「菜の花まつり」の宝さがしがありました。JA南波多青年部の協力で農地1.5畝には、菜の花がいっぱい。そのうち30%に宝が隠されていて、市内や福岡の家族連れなど100人が畑の中に足を踏み入れました。



ネパールに学校を贈ろう

平成6年5月から(伊万里青年会議所)が中心となり「ネパールに学校を贈ろう」運動が始まりました。ネパールでは50万円ですべての学校が建ちます。この運動は、外国の子どもたちが、どのような生活をしているかを知り、そして、今の生活を見直そうというものです。

小中学校の児童生徒が空き缶を回収したり、企業や団体、個人の協力で、平成7年3月に目標の50万円をネパールへ贈りました。平成9年2月にダヌシャ県ダラバニ小中学校の校舎が完成。今、現地の子どもたちが学んでいます。

●参加校(市内のみ) 大川小、南波多小、黒川小、波多津東小、滝野小、国見中、山代中、啓成中、南波多中、東陵中、黒川中、波多津中、滝野中

ほがらか ページ



前田ツヨさん 津上仁平さん めでたく100歳に

めでたく100歳を迎えられた前田ツヨさんと津上仁平さんに、3月28日、川本市長が百寿記念メダルを贈り、長寿をお祝いしました。

ツヨさん（立花町西円）は、明治30年3月26日生まれです。耳が少し遠く、4〜5年前に足を骨折して現在入院中ですが、それ以外は健康です。当日は自宅に帰り、家族に囲まれて楽し

そうでした。そして、少しビールを飲んで、川本市長の質問に大きな声で答えていました。

仁平さん（瀬戸町早里）は、明治30年3月27日生まれです。前日からソワソワして眠れなかったといいます。耳が少し遠いほかは健康そのもので、去年の暮れまで自転車に乗っていました。今でも家庭のゴミを燃やしたり、庭いじりをしています。



前田 ツヨさん



津上 仁平さん

新1年生を交通事故から守ろう

黄色いランドセルカバーをプレゼント

市交通対策協議会（川本明会長）は、4月10日、市内16小学校の新1年生634人に黄色いランドセルカバーを贈りました。また、市社会福祉協議会や市交通安全指導員会、警察署から黄色い帽子なども贈られました。これらのプレゼントは、新

しい通学路を通い始める新1年生が交通事故にあわないよう願いが込められています。南波多小学校では、入学式のと贈呈式が行われ、新1年生の代表が受け取りました。運転手の皆さん、安全運転でお願いします。



るりこう苑を医王保育園が訪問

風船バレーボールで交流したよ

二里町にある医王保育園（大宅啓子園長）の園児19人が、隣接する身体障害者療護施設るりこう苑を訪問しました。同保育園は、年間を通して、るりこう苑と交流しています。最初に、園児たちが一人ずつ組と名前を自己紹介。「これか

らも、よろしくお願いします」と大きな声で言いました。そして、「ごいのぼり」などの歌を披露すると、るりこう苑の音楽クラブから楽器の演奏が返ってきました。その後、風船バレーボールで交流し、楽しいひとときを過ごしました。

四季の詩

落花踏み行くもゆかしき党祖祭

新天町 田中 杉秀子

一斉に水田と化した日曜日

月を抱きて棚田はねむる
黒川町牟田小 島 万佐枝



団体紹介

サークル

このコーナーは、市内で活動している各種団体やサークルなどを紹介します。

社団法人伊万里市 シルバー人材センター

シルバー人材センターは、就職は望まないが働く機会を得たい、なんらかの収入を得たいという健康で働く意欲のある高齢者の就業を手助けしています。

このセンターの仕組みは、臨時的・短期的な仕事を、企業・家庭・公共団体などから有償で引き受け、この仕事を会員に提供し、仕事の内容と就業の実績に応じて配分金を支払うというシステムです。

平成元年3月21日に設立され、



剪定作業

同年4月1日から事業を開始しました。現在の会員数は436人（男性227、女性209）です。平成8年度は3224件で1億7500万円の契約高となっています。

高齢者の知識、経験、技能が十分に生かされています。

◆入会希望の高齢者は

市内に在住するおむね60歳以上の人で健康で働く能力がある人。随時受け付けています。

◆仕事を依頼する場合

センターへ連絡し、仕事を依頼します（仕事内容によっては職員や会員が下見します）

●問合せ

シルバー人材センター

(☎) 23471



水路清掃作業



しめ縄作り

★主な仕事の内容

- ① 技術分野：経理事務、ボイラー運転、生け花・習字指導など
- ② 技能分野：大工、左官、塗装、障子・襖張り、剪定、植え替え、刃物研ぎなど
- ③ 事務分野：一般事務、宛て名・賞状書き、アンケート調査など
- ④ 管理分野：学校管理、公民館日直、駐車場管理など
- ⑤ 折衝・外交分野：配達、集金、店番、販売補助など
- ⑥ 軽作業分野：除草、清掃、土工、農作業、樹木消毒、飼育補助、測量補助、袋詰めなど
- ⑦ サービス分野：お年寄りのお世話、家事手伝いなど

わが家の アルバム

とよ だ ま ゆ
豊 田 真 友 ちゃん (1歳 6か月)

★通信・朱美さんの次女
★松島町



おかあさんからひとこと

名前のように、親をはじめ人の愛情を素直に受け入れ、また人にそつう気持ちは自然に伝えられる人になってね。

最近、自分の名前を言うようになった真友ちゃん。「ちびっこマン体操」を見て、いっしょに踊るのが得意なの。「かっけしよっ、かっけしよっ」とお出かけ。犬や猫、小鳥を見かけると大はしゃぎです。

ほえ美さん

やま だ ひろ こ
山 田 裕 子 さん (24歳)

★脇田町脇田
★獅子座・B型



短大卒業後、二里町にある老人保健施設「楽寿園」に勤める裕子さん。主な仕事内容は、お年寄りの食事介助や身の回りのお世話など、レクリエーションで重誦も元気に歌っています。

また、3月に国家資格である介護福祉士の免許を取得しました。趣味は、ピアノと小学校4年生から続けているバレーボール。アニメ「アタックNO.1」を見てから始めたそつで、今でも週2回の練習へ通っています。

将来は？「結婚生活を夢見ています」と話してくれました。

同和教育集会所で 粘土教室が開かれています

市立同和教育集会所が主催する粘土教室が、4月11日に同集会所でスタートしました。市内の主婦ら13人が楽しく交流しながら学習しています。小笠タミ子さん（浜町）の指導で、毎月1回来年の3月まで開かれ、人形や額などを作る予定です。

このほか、同集会所では毎月1回料理教室も開かれており、栄養士の吉永澄子さん（西有田町）から食生活と健康管理の講義を受けたあと、和気あいあいと調理実習を行っています。

●市同和教育集会所
(☎27462)



粘土でつくった作品



粘土教室の様子

みんなで
よう育
みえ同和教
育No.110

このコーナーは、隔月のシリーズで掲載しています。これを手がかりに、家庭で同和教育について話し合ってみましょう。

明るい社会を目指して① 自分の生き方を 考えてみましょう

草木の芽吹くのをみるのは楽しいものです。結婚式もご招待いただくとおどる楽しい思いがします。その結婚式でいつも思うことがあります。

憲法には「婚姻は両性の合意のみに基づいて成立し」と定められています。ところが現実には「妻ハ婚姻ニ因リ夫ノ家ニ入ル」という封建的な風習や觀念がかなり残っています。結婚か

ら家という觀念を取り除いてしまいたいものです。家は家族とは違います。人の価値が家柄によつて計られるこの考え方は「家制度は民主主義に反するもの」として新憲法の成立や民法の改正によつて解体されました。それにもかかわらず、觀念や風習として残っているようです。結婚は個人と個人の結びつきと考えるべきです。

また、地域の日常生活のなかで血筋や家柄の良さ悪さが話題になっていませんか。どここの出身かがひそひそ話になってはいませんか。学歴・職業・社会的

地位などが取りざたされ地域で暗黙のうちに上下の関係や優劣の常識が形成されていませんか。六曜にこだわつて仏滅の日の結婚式を避けたり、友引の日に葬式をださないことを当然と思ひ込んだりしていませんか。こうした古い因習にとらわれることと差別意識にこだわることは、生き方の問題として共通性があります。

同和教育の解決と人権尊重の立場にたつて、日常生活のなかの因習や迷信についても一度自分の生き方を問いなおしましょう。いつでもどこでもだれとでも、地域のなかで人権問題が話題とされるような風土づくりをしていきたいものです。

(市社会教育指導員)

郷土の文化財

伊万里市の歴史

白蛇山岩陰遺跡

1万年以上の縄文時代を通して人々が暮らしていた遺跡

縄文時代は、今からおよそ1万3000年前から2400年前まで1万年以上も続きました。人々は石や骨、木などで作った道具を使い、竪穴式住居や洞くつ、岩かげなどに住んで、木の実や山菜・獣・魚・貝などを食べていました。縄文時代は旧石器時代に比べて氣候が暖かくなりました。日本は島国になり、動物の種類も現在とほとんど変わらないイノシシやシカ、ウサギのような中・小型の動きがすばやい獣になりました。弓矢はこれらの動物を捕らえるために縄文時代に発明されました。また、食物を煮炊きするための土器も発明されました。



昭和46年、東山代町脇野地区で、およそ1万3000年前から2600年前まで1万年以上も、岩かげで人々が暮らしていた跡が見つかりました。

白蛇山岩陰遺跡といいますが、遺跡からは、たくさん石鏃(石の矢じり)や土器のかけらなどが13の地層に分かれて見つかりました。遺跡では時代の古いものほど下の地層から出土するので、下の地層のものから上の地層のものへと順番に形を比べることで、縄文時代の道具の形や種類の変化がわかりました。

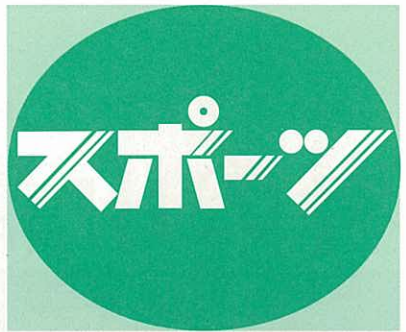

5月の町民スポーツ

5日(祝)

●黒川町子ども相撲大会
8時半開会 黒川小学校

11日(日)

●伊万里町民運動会
9時開会 伊万里小学校
●大坪地区区民運動会
8時半開会 大坪小学校
●大川内町民300歳ソフトボール大会
8時半開会 大川内小学校
●西田旗争奪東山代町民
スローピッチソフトボール大会
8時半開会 東山代運動広場

●波多津町民体育祭
8時半開会 波多津中学校
●二里町民体育大会
8時半開会 二里小学校

25日(日)

●山代町婦人会バレーボール大会
8時半開会 山代中学校

職域・クラブ対抗卓球大会

男子団体 **パーツクラブ**
女子団体 **さくらクラブ優勝**

平成9年度伊万里市職域・クラブ対抗卓球大会が、4月13日に国見台体育館で開かれました。団体戦と個人戦、混合ダブル

スが行われ、市内各地の卓球愛好者ら140人が参加しました。団体戦には、男子25チーム、女子10チームが出場。トーナメントにより競われました。

結果は、次のとおりです。

《男子団体戦》

優勝 パーツクラブ
2位 プールクラブ
3位 市役所A
黒木建設

《女子団体戦》

優勝 さくらクラブ
2位 ナカスポクラブ
3位 伊万里農林高A
伊万里農林高B

《個人戦》

▼一般男子①鈴木政義(パーツ)②河原和久(岩尾磁器)③松尾 仁(黒木建設)④下

平悦也(敬愛園)▼一般女子

①古川葉子(国見中教)②中倉 恵(有工高)③浦田圭子(伊商高OB)③北川絵美(伊農高)▼男子シニア①福田隆博(市役所)②前田秀樹(国見中教)③出雲正紹(国見中教)

③松尾和見(西日本銀行)▼女子シニア①仲尾弘子(ナカスポ)②下平久美子(ナカスポ)③松永久美子(山代TTC)▼男子ベテラン①峯 勝善(オールドベテラン)②小島哲郎(市役所)③栗原 崇(国見中教)

《混合ダブルス》

① 松尾 尚志(山代TTC)
中倉 恵(有工高)

② 大川内孝徳(市役所)
小野 民恵(有工高)

③ 井手 悦郎(西日本銀行)
中尾 文子(伊高)

④ 武市 正範(西日本銀行)
滝野美智代(伊商高OB)

伊万里カップ'97サッカー大会



第1回目の伊万里カップ'97サッカー大会が、4月6日、13日に国見台運動公園で開かれました。市内の一般社会人チームを対象とした大会で、職場やクラブの6チームが参加。

試合は2つに分かれ予選リーグを行い、それぞれ上位2チームずつの4チームが決勝トーナメントに進みました。

決勝は、順調に勝ち上がった名村サッカークラブとウエデスが対戦。4対1で名村サッカーが、第1回大会を制しました。

伊西地区中学校ソフトテニス

伊西地区中学校対抗ソフトテニス大会が4月13日に国見台庭球場で開かれ、女子の部で山代中が昨年に引き続き優勝しました。この大会は、今年度の成績を占うものです。試合は、男子7チーム、女子8チームが出場。予選リーグによる上位4チームのトーナメントで争われました。

《男子の部》

優勝 西有田中 2位 国見中
3位 山代中 有田中

《女子の部》

優勝 山代中 2位 西有田中
3位 南波多中 有田中

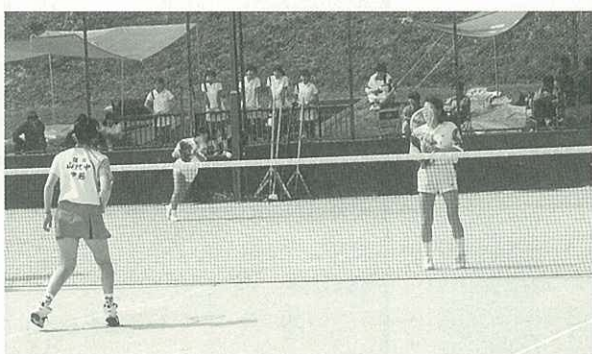



春の山菜御飯

(料理の調理法)

材料(4人分)

- 米…………… 3カップ
- (A) 水…………… 3¹/₄カップ
- 酒…………… 大さじ2
- しょうゆ…………… 大さじ2
- 塩…………… 小さじ¹/₂
- たけのこ…………… 150g
- わらび…………… 100g
- 生しいたけ…………… 3~4枚
- 鶏むね身…………… 120g
- (B) 出し汁…………… ¹/₂カップ
- しょうゆ…………… 大さじ1
- 砂糖…………… 小さじ1¹/₂
- 塩…………… 少々
- サラダ油…………… 大さじ1



献立
(春の山菜御飯、肉じゃが、さくら餅、しめ卵の吸い物)

太陽の恵みをいっぱいを受けて育った、旬の“たけのこ”と“わらび”を使った「春の山菜御飯」を紹介します。最近しんはレトルト食品など、できあいの食材が多く、便利になりました。でも、ちょっと手を加えたものを添えるなど、食卓を豊かにしてはいかががでしょうか。

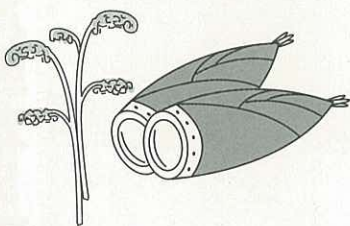

調理のポイント

炒めて下味をつけた具を、御飯が炊き上がる直前にのせて炊き上げる。

作り方

- ①米は洗ってざるに打ち上げておく。
- ②たけのこは小口から、いちよう切りし、先の方は縦に切る。
- ③わらびは2cm長さに切って、しいたけと鶏は1cm角に切る。
②③を炒めて調味料(B)を加え下味をつける。
- ④米に調味料(A)を入れて混ぜ、御飯を炊く。ふいてきたら、③をのせて炊き上げる。
- ⑤10~12分蒸らして、底からよく混ぜ盛り付けてから、青味を散らす。

料理の紹介者

◆ 野田京子さん

(栄町)



市消費者グループ協議会の栄町グループの代表者で、栄町料理サークルの指導もされています。

今月からこのコーナーを始めました。紹介する料理を募集します。わが家の定番料理や郷土料理、季節の料理、ちょっと珍しい料理などなんでもOK。あるいは「近所でおいしい料理を作る人がいる」などという情報でもかまいません。どしどしご応募ください。紙面に登場いただいた人には、もれなくオリジナルテレホンカードを差し上げます。

●問合先 秘書課広報係
(☎)2111内線207



お知らせ

工場等を増設すると 優遇措置があります

市内に工場などを新増設すると次の条件に該当する場合には、固定資産税の減免や奨励金の交付などの優遇措置を受けることができます。

● 優遇措置の条件

- ① 減価償却資産の取得合計額が2100万円以上（ただし、機器更新の場合は、30割以上の能力アップに限る）

- ② 業種は、製造業、情報処理サービス業、自然科学研究業、道路貨物運送業、こん包業、倉庫業、卸売業（ただし、道路貨物運送業、こん包業、倉庫業、卸売業の場合は、新規雇

伊万里港貿易概況

平成9年3月分

輸出：輸出額76億3500万円。パナマ向け新造船隻2隻。

輸入：輸入額41億8300万円。原木は7億6600万円アメリカ、パプアニューギニア、マレーシアから輸入。合板は12億6600万円インドネシア、マレーシアから輸入。液化石油ガスは19億9700万円サウジアラビア、アラブ首長国連邦から輸入。飼料はロシアからフィッシュミール、北朝鮮から稲わら。その他、ノルウェイからサバ。韓国からブリ、機器部品。中国から辛子明太子を輸入。

唐津税関支署伊万里出張所発表

用者数が15人以上であること
※工事着工前に所定の様式で、申請してください。

● 問合せ先 市商工観光課

(☎) 2111内線353

ご相談ください

身体障害者巡回相談

身体障害者更生相談所の巡回相談が開かれます。

● 対象 身体に障害があり手帳の交付や相談を希望する人

● 日時 6月19日（木）
午後1時～2時受付

● 会場 市民センター

● 内容

① 手帳交付に関する診断

② 更生医療、補装具の交付・修理・適合などの相談

③ 施設入所、障害年金の相談

● 申込・問合せ先 市福祉事務所

(☎) 2111内線262

気軽に相談を 県くらしのモニター

佐賀県くらしのモニターは、消費生活に関する報告書の提出や物価調査、消費生活に関するアンケート調査を行うなど、消費者と行政を結ぶパイプ役として、幅広い活動を行っています。皆さんも、くらしにかかわる地域の情報や行政に対する意見・要望がありましたら、お気軽にモニターへご相談ください。

● モニター（敬称略）

松永百合子（脇田町上ノ山）

江口 弘美（大川町恒）

江口 芳子（本町1丁目）

釘島 尚美（立花町西門）

大町八千代（弁天町）

山口 徳子（上黒尾町）

● 問合せ先 市民相談室

(☎) 2111内線226

暮らしの生活がよくなる資金

市は、市民生活に欠かせない公共施設を計画的に整備しています。平成8年度は、学校施設や道路、簡易水道などを整備しました。これらの施設整備資金には、税金や国、県からの補助金などを充てていますが、そのほか各種の資金を借り入れてあります。平成8年度の資金とその事業の主なものとは次のとおりです。

簡易生命保険 積立金還元融資

厚生年金・国民年金 積立金還元融資

● 南波多小学校プール建設事業

平成7年度に校舎および体育館を整備しました。平成8年度は学校教育に欠かせない25プールを建設しました。
事業費8858万円
うち簡保資金3930万円

● 南波多小学校夜間照明施設整備事業

日没後の各種スポーツ教室や大会を開催し、施設の効率的な活用と健康・体力づくりを促進するため、南波多小学校グラウンドに夜間照明施設を整備しました。
事業費2099万円
うち年金資金830万円

● 木場簡易水道新設事業

波多津町木場地区の簡易水道を平成7年度より着手し、取水・上水・配水施設などを整備しました。
事業費1億9645万円
うち年金資金9110万円

● 竹の古場く世知原線道路改良工事

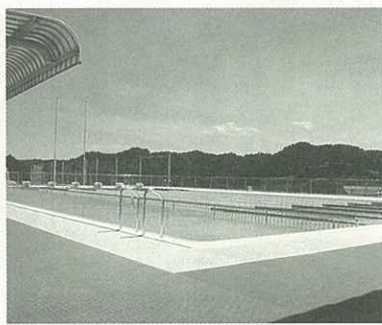

辺地の交通条件を改善するため改良工事を実施しました。
事業費2900万円
うち簡保資金2180万円

● 大川簡易水道基幹改良事業

基幹水道管が老朽したため、平成5年度より継続して布設替えしました。
事業費6365万円
うち年金資金3500万円

商業統計調査

6月1日現在で、全国の卸売・小売業を営む事業所（商店）を対象に商業統計調査を行います。調査結果は、国・県・市における商業の育成や流通機構の近代化など、施策を進めるうえでの重要な基礎資料となります。調査員が5月下旬に各事業所（商店）へお伺いしますので、ご協力をお願いします。

●問合先 市情報管理課

(☎2111内線408)

行政への苦情や相談は 行政相談委員へ

わたしたちの日常生活は、深く行政とつながっています。例えば、年金、保険、道路、税金、農地、騒音、福祉などです。そのなかで「改善してもらいたい」「どこに相談したらよいかわからない」など悩んでいる

人はいませんか？そんな時は、行政相談委員にご相談ください。

●行政相談委員（敬称略）

井手敏男（新天町2区）

(☎25388)

古賀儀七（松浦町村分）

(☎2727)

●問合先 市民相談室

(☎2111内線226)

県民芸術文化劇場 日本舞踊の祭典

●日時 6月15日（日）

午後2時開演

●会場 武雄市文化会館

●演目 北州花柳寿南海など

●入場料 指定席 3000円

自由席 2000円

●チケット販売

伊万里玉屋（5月11日から販売）

市女性・文化政策室（自由席のみ、5月12日から販売）

●問合先 県民生活課

(☎0952)7340

ぼしゅつ

高千穂峰登山

霧島屋久国立公園内の高千穂峰（1574m）へ登りませんか。

●日時

5月24日（土）午後8時集合

5月25日（日）午後7時解散

●集合場所 市役所玄関前

●参加費 8000円（傷害保険料含む）

●募集人員 90人（原則として小学生以下は保護者同伴）

●申込期限 5月16日（金）

（定員になりしだい締め切り）

●申込・問合先 いまり山岳会事務所（喫茶ダジュール内）

(☎25110)

ボーイスカウト

ボーイスカウト伊万里第1団

8団では、新しい仲間を募集しています。ボーイスカウトは、

キャンプや奉仕作業を通して、

子どもたちの自立心や創造力を

養うために活動しています。

●ボーイスカウトの種別

カブスカウト 小学2年以上

ボーイスカウト 小学5年以上

シニアスカウト 中学3年以上

ローバースカウト 18歳以上

●申込・問合先 田代秀馬さん

(☎25902) まで

「憲法週間」 5月1～7日

法まもる
心が築く
よい社会



イマリンフェスタ ビーチバレー大会

ビーチバレー大会の参加チームを募集します。

●大会期日 7月13日（日）

●大会会場 イマリンビーチ

（黒川町福田）

●募集チーム数 96チーム

（1チーム4人編成）

●募集開始期日 5月1日

（定数になりしだい締め切り）

●参加料 4000円

●申込・問合先 (社)伊万里青年会議所事務局 (☎23616)

徳 須 恵 川

河川愛護モニター

建設省では、河川流域の人たちが川に親しむことを目的として、河川愛護モニターを募集しています。

●応募人員 1人

●応募資格 徳須恵川流域に住

んでいる20歳以上の人

●応募期限 6月10日（火）

●活動内容 川に関して日常気づいたことや住民の意見を毎月1回程度報告すること

●任期 7月1日から1年間

●謝礼金 月額4580円

●応募・問合先 建設省武雄工事事務所管理課 (☎0954)7934

ポリテクセンター 能力開発セミナー

▽AUTOCAD 日時6月7日～21日（3日間）9時～

受講料3000円 ▽生産管理

技法の研究 6月3日～7月29

日（8日間）13時半～、3000

円 ▽E技法基礎講習 6

月3日～7月29日（8日間）

18時～、1500円

●定員 各コース10人程度

●会場・申込先 ポリテクセン

ター伊万里 (☎0155)

5月は「水防月間」です。

みずから守ろう
みんなの地域



5月の行事

市民センター

☎②3911

- 3~6日 古川華南日本画個展
10時 無料
- 4日(日) 邦楽舞踊幸乃会 チャリティ
おさらい会 12時半 1000円
- 7日(水) 演劇「炎の陶工 副島勇七」
13時半と18時の2回
一般3000円 小中高生1500円
- 7日(水) 新消防団員入団式 18時半
- 11日(日) チャンチャン劇団
13時 大人500円 子ども300円
- 21~25日 第18回市美術展
9時 無料

- 6月14日(土) 第12回伊万里合唱団
定期演奏会 18時半 500円

市民図書館

☎②4646

- 5日(月) 子映「ガメラ」
14時半 無料
 - 11日(日) 子映「リトルマン・テイト」
14時半 無料
 - 11日(日) 子映「ロンドンのマドレーヌ」
11時と14時半 無料
 - 18日(日) 子映「アラビアンナイト
シンドバッドの冒険」14時半 無料
 - 25日(日) 一映「向田邦子・麗子の足」
14時半 無料
 - 25日(日) 子映「まんが世界の昔ばなし」
11時と14時半 無料
 - 6月1日(日) 一映「花嫁の父」
14時半 無料
 - 6月1日(日) 子映「灯台のゆかいなななまたち」11時と14時半 無料
- (一映は一般映画会、子映は子ども映画会)

※毎週土曜日 おはなし会
14時半 無料
※5月5日は開館していません。

市民相談

☎②2111 (内線226)

会場：市民相談室 時間：10時~15時
無料・秘密厳守

- 法律(木) 1. 15
- 社会保険(金) 2. 9. 16. 23. 30
- 交通事故(火) 13. 27
- 行政(水) 21
- 人権(火) 6. 20
- 身障者(月) 26
- 消費生活(月) 6. 12. 19. 26
- 女性就業(水) 7. 14. 21. 28
- 心配ごと(木) 1. 8. 15. 22. 29
- 住宅相談…毎月第3木曜日
13時~16時 会場 商工会館
- ボランティア相談…毎週月曜日
10時~15時 会場 市民ロビー

早起き野球出場チーム

伊万里市民早起き野球大会の出場チームを募集します。

- 申込期限 5月16日(金)
 - 申込先 ジョイススポーツカワカミ
 - 問合せ 市民早起き野球事務局(市役所農村整備課 灰崎)
- (☎②2111内線362)
- ※申込書は事務局と申込先に準備

しけん

市社会福祉協議会職員(書記)採用

社会福祉協議会では、事務局職員の採用試験を行います。

- 採用人員 1人
- 受験資格 昭和37年4月2日から昭和50年4月1日までに生まれた人で、社会福祉士の資格、または社会福祉主事の任用資格を有する人

●試験日 6月10日(火)

●試験会場 市民センター

●一次試験 作文

●受付期間 5月6日~26日

●申込方法 申込書および受験案内書は、市社会福祉協議会事務局(市民センター内)で交付します。

●申込・問合せ 市社会福祉協議会事務局(☎848伊万里市松島町391-1 ☎②3931)

県職員・警察官

●受験資格

●県職員(大卒程度)

昭和43年4月2日~昭和51年4月1日までに生まれた人

●県職員(短大卒程度)

昭和45年4月2日~昭和53年4月1日までに生まれた人

●警察官A
昭和43年4月2日~昭和51年4月1日までに生まれた人で、大卒または卒業見込みの人

●警察官B
昭和43年4月2日~昭和51年4月1日までに生まれた人で、大卒または卒業見込みの人

●受付期間

●県職員 5月12日~6月2日

●警察官A 5月23日~6月13日

●一次試験

●県職員 6月29日(日)

●警察官A 7月13日(日)

※試験職種によっては資格や免許を必要としますので、ご確認ください。

●問合せ 県人事委員会事務局(☎0952②7241)

裁判所職員(大卒程度)

●受験資格

●事務官I・II種 調査官補I種

昭和46年4月2日~51年4月1日に生まれた人(事務官II種は昭和51年4月2日以降の生まれで、短大または高専を卒業、卒業見込みを含む)

●受付期限 5月14日(水)

●一次試験 6月22日(日)

●問合せ 佐賀地方裁判所総務課(☎0952②3161)

防衛庁職員

◎I種(大卒程度)

●受験資格 昭和39年4月2日~昭和51年4月1日生まれの人

●受付期間 5月12日~21日

●一次試験 6月29日(日)

◎II種(大卒程度)

●受験資格 昭和43年4月2日~昭和51年4月1日生まれの人、または昭和51年4月2日以降生まれで、短大・高専卒業および卒業見込みの人

●受付期限 5月12日~21日

●一次試験 6月28日、29日

●問合せ 福岡防衛施設局(☎092-47212321)

東京消防庁消防官

◎I類(大卒程度)

●受験資格 昭和43年4月2日~51年4月1日生まれの男女

●受付期間 5月6日~5月16日

●1回目 5月6日~5月16日

●2回目 7月28日~8月8日

●一次試験

1回目 6月15日(日)

2回目 9月7日(日)

◎II類(短大卒程度)

●受験資格 昭和43年4月2日~53年4月1日生まれの男女

●受付期間 6月2日~13日

●一次試験 7月13日(日)

◎専門系(大学以上卒)

●受験資格 昭和43年4月2日~51年4月1日生まれの男女

●受付期限 5月16日(金)

●一次試験 6月14日(土)

●問合せ 東京消防庁人事課(☎03-32121211)

自衛隊幹部候補生(大卒程度)

●受験資格 昭和47年4月2日~51年4月1日に生まれた人

●受付期限 5月23日(金)

●一次試験 6月21日、22日

●問合せ 自衛隊武雄募集事務所(☎0954②8304)



江北町にも伊万里があります

スナック『伊万里』 山中晶子きょうこさん

佐賀県杵島郡江北町上小田
☎0952-8615274

故郷・伊万里から遠く離れた都会などで仕事に頑張っている伊万里出身者がおられます。また「伊万里」という語感が好きで、これを店名にされているお店も数多くあります。このコーナーでは「伊万里」と縁が深いみなさんのお便りをご紹介します。

伊万里市のみなさん、全国の伊万里さん初めまして。

わたしは、伊万里市から約30キロのところにある江北町で、スナックを営んでいます。その名はもちろん伊万里。伊万里市から佐賀市へ向かう国道34号線沿いにあります。杵島商業高校の目の前に店を構えていますので、店の看



(店内の様子、右が山中さん)

板をご覧になった人も多いのではないのでしょうか。

江北町は、佐賀県のほぼ中央部に位置し、面積24・5平方キロ、人口1万人弱の小さな町です。JR長崎本線とJR佐世保線が分岐する肥前山口駅があり、伊万里と関連が深い住友シチツクの工場もあります。

店は平成4年6月にオープンしましたので、ちょうど5年になります。わたしは熊本生まれの福岡育ち、主人が江北町生まれで、伊万里市出身ではありません。今から16年前に主人の仕事の都合で、一時、福岡県の大牟田市に住んでいたことがあります。その時に、初めて伊万里という屋号のお店を開きました。その後、再び江北町に引っ越ししてきて、今の店を開きました。

わたしも主人も、以前から焼き物に興味を持っていましたので、各地の焼き物を見て回りました。特に伊万里の焼き物が好きで、自宅にも飾って



ます。また「いまり」という響きが、何かなつかしい感じがします。このような理由で、店の名を『伊万里』と名付けました。

店内には、カウンターと6畳間の部屋があります。畳の部屋があるスナックは、珍しいのではないのでしょうか。カウンターに12〜13人座ると、いっぱいになる小さな店です。お客さんは、ほとんどが江北町や大町町、白石町など地元の人です。たまに、伊万里の人でも『伊万里』という名前にはかかれて、お見えになります。『伊万里』という名前に感謝しながら、名前に恥じないような店にしたいと思っています。

最後になりましたが伊万里市のますますのご発展と、伊万里市のみなさん全国の伊万里さんの、ご健康、ご多幸をお祈り申し上げます。

今月の焼物

いろね かきつばたもんみつ あしつき だいばち
色絵杜若文三足付台鉢

三足付の台鉢です。この作品は九寸一分という例外的な大きさで、像の頭の形をした足も類例がありません。画面構成は、左下の重心から右上に向かつて様式化された杜若の葉が弧を描き、右側の余白が画面に広がりをもたせています。裏面は中心を七宝にした菊文と唐草でつないで三方に配してあり、この文様も類例はありません。鍋島藩による規制がゆるやかであった時期の作品と思われれます。

編集室から

春は、入学・就職・転勤・異動の季節。各職場では、初々しいフレッシュマン・ウーマンのスーツ姿が目につきます。新しい環境で大きな希望と不安を胸に抱いていることでしょう。新しい職場では、いろんな人と知り合う機会が増えてきます。わたしは広報係3年目に入りましたが、今まで以上に人との出会いを大切にしていきたいと思っています。

年度が新しくなりましたので、今月号の広報から表紙やレイアウトなどを少し変えてみました。皆さん、いかがでしょうか。

人のうごき

平成9年4月1日現在		
●人口	59,990人	(-267)
●男	28,460人	(-138)
●女	31,530人	(-129)
●世帯	18,316世帯	(-16)
	()	は前月比

広報 **伊万里** 1997-5
 ■発行日/平成9年5月1日
 ■発行編集/伊万里市役所秘書課広報係
 ☎(0955)23-2111
 〒848 佐賀県伊万里市立花台1-1-1
 ■印刷/有限会社中央印刷



この用紙は、再生紙を使用しています。(古紙配合率60%)