

伊万里



2012
(平成24年)

7
月
July

No. 701 Contents 目次

特集 災害から命を守る……………	2
インフォメーション伊万里……………	6
みんなの広場……………	14
スポーツ……………	15
ほがらかページ……………	16
教育と文化……………	18
くらしのチャンネル……………	20
交流でつながれ! みんなの心……………	24

今月のフォト

6月5日、イマリンビーチでヒラメの稚魚 1,000 匹の放流がありました。これは、子どもたちに海や魚に興味を持ってもらおうと県玄海栽培漁業協会が企画したもので、この日はたんぼほ保育園の園児約 30 人も参加。「大きくなってね」と声をかけながらヒラメの赤ちゃんを 1 匹ずつ海に放しました。



特集

災害から命を守る

○ 問合せ 総務課防災危機管理室 (☎232123)

(写真) 防災マップの作製に取り組む各行政区代表の皆さん

私たちの住む伊万里市は、台風の襲来が多く洪水などの風水害を受けやすい地域です。また、市内のほとんどが中山間地であるため、土砂災害の危険が大きいところでもあります。さらに、昨年3月には福島県で原発事故が発生したことから、自然災害だけでなく原子力災害に対する市民の関心や意識はこれまでになく高まっています。

そのような中、市では今年4月、総務課内に『防災危機管理室』を設置して体制を強化し、さまざまな対策を進めています。しかし、防災は一人ひとりの心がけが最も大切です。災害は、いつ、どこで、どのように起こるかわかりません。自分たちの命を守るため、防災について考えてみましょう。

1 自然災害への備え

昭和42年7月9日に発生した大水害をはじめ、伊万里市は風水害が多い地域です。自分や家族の命を守るため、さまざまな自然災害の原因や状況、対策の方法について知っておくことは重要なことです。

自然災害の種類

自然災害といっても、その種類はさまざまです。主なものについて紹介します。

集中豪雨

集中豪雨は、梅雨の終わりによく起こります。狭い地域に限られ突発的に降るため、その予測は困難で、中小河川のはらんや土石流、崖崩れなど、大きな被害が発生する恐れがあります。自分の家の周りにどのような危険箇所があるか、普段から確認しておきましょう。

台風

九州は台風の襲来が多い地域です。進路の右側が強風になりやすく被害が大きくなります。雨や風が強くなる前から早めの準備をしましょう。

地震

日本は世界有数の地震多発国です。恐ろしいのは、いつ、どこで発生するか予知することが難しいことです。慌てないで行動できるように日常から心がけておきましょう。

津波

海底を震源とする大きな地震が起こると津波が発生する場合があります。海岸付近で地震を感じたら、急いで高いところに避難しましょう。



12名が死亡した昭和42年の大水害



土砂災害に

ご注意ください!

●土砂災害と雨量の関係

土砂災害のほとんどは、梅雨や台風の時期に発生しています。地質や傾斜の傾きなどによって異なりますが、1時間に20ミリ以上、降り始めから100ミリ以上の雨が続いたら、土砂災害の危険が高く、十分な警戒が必要です。

■崖崩れ

しみ込んだ水分が土の抵抗力を弱め、弱くなった人工的な台地の急斜面などが突然崩れ落ちます。

前ぶれ: 小石が落ちてくる／崖からの水が濁る／斜面のひび割れ

■地すべり

ゆるやかな斜面で、地中の粘土層が地下水の影響で動き出します。

前ぶれ: 崖から水が吹き出す／井戸や沢の水が濁る／地面のひび割れ

■土石流

谷や斜面にたまった土砂などが、大雨による水と一緒に一気に流れ出します。

前ぶれ: 山鳴りがする／川が濁る／雨が降り続けているのに川の水位が下がる

『防災ネット
あんあん』
〈佐賀県情報
QRコード〉



▽利用登録の方法
利用者の携帯電話などに登録サイトアドレス (<http://esam.jp>) を直接入力するか、または左図のQRコードを読み取ることで登録サイトへアクセスし、以降画面に表示されたガイダンス

※受信料は無料です。
▽注意事項
機種によってはサービスの全部または一部が利用できない場合があります。受信可能機種の確認や機種ごとの受信設定方法などについては、各携帯電話会社の窓口またはホームページで確認してください。

協働による防災への取り組み

市では、これまで河川改修や急傾斜地崩壊対策、地すべり防止工事などハード面の整備を行い、災害に強いまちづくりを進めてきました。また、防災講演会の開催や防災訓練の実施など多くの事業を通じて、防災に対する市民の意識高揚に努めてきました。

さらなる取り組みとして、市民との協働による事業が今年度からスタートしましたので紹介します。

防災マップの作製

災害時に市民が迅速に避難できるよう、市は『わがまち・わが家の防災マップ』の作製を進めています。これは、地域の状況を熟知している行政区(自治会)が、地域内を改めて調査し、危険箇所や避難経路などを表示したマップを作製するものです。今年度から3か年で、すべての行政区において完成させることとしており、自治会ごとに市全体の防災マップを作製することは全

国的にも珍しい試みです。

今年度は、黒川町、南波多町、二里町、東山代町の各行政区において防災マップの作製を行います。6月5日に行われた説明会には、58行政区の代表約100人が参加。マップ作製の具体的な手順の説明を受け、災害危険箇所や避難ルートなどを地図に書き込んでいました【前ページ写真】。今後は地元において民生委員や消防団員などとともにマップを作製し、現地確認などを経て完成させる予定です。

家族でできる防災対策を考えることが大事

できることから始めよう

突然発生する災害から命を守るためには、一人ひとりが危険を判断し、迅速な避難行動を取ることが極めて有効です。自分にできることは何なのかを日ごろから考えることが大切です。7月9日は『市民防災の日』です。この機会に、家族で話し合ってみてはいかがでしょうか。

今日からできることその①

さまざまな情報を活用しよう

自然災害から命を守るためには、災害情報を1秒でも早くキャッチすることが重要です。さまざまな情報媒体を活用しましょう。



報などの防災情報
※防犯情報や火災情報なども配信されています。

▽配信エリア

県内全域(利用者の選択により、全市町一括または市町単位で設定が可能です)

▽利用登録の方法

利用者の携帯電話などに登録サイトアドレス (<http://esam.jp>) を直接入力するか、または左図のQRコードを読み取ることで登録サイトへアクセスし、以降画面に表示されたガイダンス

『緊急速報メール』

にしたがって登録します。
※迷惑メール対策をしている人は、esam.jpからのメールを受信できるように設定してください。

●問合先 佐賀県統括本部消防防災課
(0952)7026

市では、携帯電話会社(N T Tドコモ、ソフトバンク、KDDI(a u)) が提供するエリアメールなどの緊急速報メールサービスを利用し、災害に関する緊急情報を市内にある携帯電話に一斉配信を行います。

▽配信情報の種類

避難勧告、避難指示、津波警報、国民保護情報など

▽配信エリア

市内全域(市民はもちろん、一時的にエリア内にいる観光客なども受信できます)

▽注意事項

機種によってはサービスの全部または一部が利用できない場合があります。受信可能機種の確認や機種ごとの受信設定方法などについては、各携帯電話会社の窓口またはホームページで確認してください。



今日からできること②

日ごろからの備えが大切

自然災害による被害を最小限に抑えるためには、日ごろからの準備や心構えが必要です。突然起きる災害に慌てないで済むよう、備えておくべき主なポイントを紹介します。



家の周囲の点検と整備

雨どいや側溝を掃除して、水の流れを良くしておきましょう。また、壁や塀などに破損しているところがないかチェックし、不都合があれば修理や補強をしておきましょう。

崩れやすい崖など、家の周りの危険箇所を調べることも大切です。

非常持ち出し品の準備

懐中電灯、ラジオ、応急医療品、非常食品、貴重品、衣類など、家族構成に応じた非常持ち出し品をまとめて、す

避難所などの確認

ぐに取り出せる場所に準備しておきましょう。持ち出す物は最小限にし、避難するときは両手が使えらるるよう、リュックサックなどに入れておきましょう。

避難所や避難経路、家族が離ればなれになったときの連絡方法や集合場所などを確認しておきましょう。雨の日を利用して、事前に水の流れなどにも注目。水没しやすい道路や、少しの雨で水かさが増す川などを確認しておきましょう。

避難するときの注意

下記の『避難場所一覧表』については、次のことに注意してください。

- ▶大雨警報発令時など、災害が発生する恐れがある場合は、各町公民館に市職員が待機しています。避難する場合は、**まず各町公民館へ避難してください。**
- ▶その他の避難所は、休日や夜間などに無人となる場合があります。事前に電話などで確認のうえ避難してください。
- ▶緊急避難場所としている小・中学校のグラウンドなどは、突発的に大規模な災害が発生し、市の災害対策本部から指示があるまでの間、一時的に避難する場所であることを示しています。

ご確認ください！ いざという時の主な避難場所一覧表

地区	避難所		緊急避難場所
伊万里	伊万里公民館	23-9988	伊万里小学校体育館 23-4128
	啓成中学校体育館	22-3600	生涯学習センター 22-1262
	老人福祉センター	22-7108	
牧島	牧島公民館	22-5783	牧島小学校体育館 23-3350
大坪	大坪公民館	23-9898	大坪小学校体育館 23-6148
	伊万里中学校体育館	23-4158	
立花	立花公民館	20-4567	立花小学校体育館 23-2100
	同和教育集会所	22-7462	
大川内	大川内公民館	23-2774	大川内小学校体育館 23-2542
黒川	黒川公民館	27-0001	黒川小学校体育館 27-0010
	青嶺中学校体育館	27-0053	林業研修センター 27-1169
波多津	波多津公民館	25-0001	波多津小学校体育館 25-0004
	波多津東小学校体育館	25-0064	青嶺中学校体育館 27-0053
	波多津老人憩の家	25-0890	波多津体育館 -
南波多	南波多公民館	24-2001	南波多小学校体育館 24-2007
	南波多中学校体育館	24-2008	南波多ミニスポーツ会館 -
大川	大川コミュニティセンター	29-2001	大川小学校体育館 29-2005
	東陵中学校体育館	26-2012	隣保館 29-2088
	大川老人憩の家	29-2051	大川体育館 -
松浦	松浦公民館	26-2001	松浦小学校体育館 26-2050
	東陵中学校体育館	26-2012	
二里	二里公民館	23-3024	二里小学校体育館 23-3463
	国見中学校体育館	23-5195	
東山代	東山代公民館	28-0001	東山代小学校体育館 28-0024
	国見中学校体育館	23-5195	滝野小中学校体育館 28-0023
	夢耕房たきの	28-2161	
山代	山代公民館	28-2001	山代東小学校体育館 28-2009
	山代西小学校体育館	28-3015	山代中学校体育館 28-2026
	山代老人憩の家	28-4152	



原子力災害対策編 を紹介

Q 防災対策の対象は？

A 原発事故の防災対策重点地域を原発から30[㏎]圏に拡大する国の方針を踏まえ、市内全域が対象となります（市域の98.3%が、30[㏎]圏内に入るため）。

Q 災害が発生したときの避難先は？

A 30[㏎]圏外の市町（武雄市、嬉野市、鹿島市、有田町、太良町）へ避難します。避難先は自治会ごとに同一避難所（地域）を指定しています（詳細は市ホームページに掲載しています）。

Q 避難するときの方法は？

A 避難は、原則として自家用車を利用します。自家用車で避難が困難な場合は、市公用車、県が手配するバスやタクシーなどで対応します。

Q 災害時要援護者の対応は？

A 避難のときに援護が必要な人については、『災害時要援護者避難支援プランの個人プラン』に基づき、自治会や地区防災会などが避難支援を行います。

パブリックコメントの結果

伊万里市地域防災計画（原子力災害対策編）に対する意見募集の結果、2件提出がありました。意見の概要と市の考え方を下記のとおり公表します。

- 公表する場所 総務課、情報広報課市民サービス係、各町公民館、市民図書館
- 公表する期間 7月2日（月）～31日（火）
- 問合せ先 総務課（☎22123）

九州電力との安全協定について

市では、佐賀県と玄海町が九州電力と締結している原子力発電所の安全確保に関する協定（いわゆる安全協定）について、本市との締結を求め、4月25日に県内すべての市町とともに、5月7日には長崎県の松浦市や佐世保市など玄海原子力発電所から30[㏎]圏内5つの市とともに、九州電力に対し要望を行いました。

これに対し、九州電力からは、早期に締結したいとの回答があっており、今後、詳細について九電との協議を進めていくこととしています。



総務課防災危機管理室
係長 力武 輝彦

まずは、家庭において避難場所の確認、食糧や飲料水の備蓄など、普段からできることに取り組んでみましょう。この小さな取り組みが、災害からあなたを守ります。

自然災害は思わぬ時にやってきます。災害をなくすことはできませんが、被害を少しでも減らすことは、各個人や地域で、今からでも取り組むことができます。

台風や大雨による洪水や土砂災害など、災害が多い九州北部に位置する伊万里市において、安全で安心できる生活を送るためには、市民一人ひとりが備える『自助』、地域コミュニティで協力する『共助』、市や防災関係機関が行う『公助』の連携が不可欠です。

小さな取り組みが
あなたを守る

2 原子力災害への備え

昨年3月に発生した福島県の原子力発電所の事故を受け、原子力災害に対する防災の重要性が高まっています。本市においても玄海原子力発電所の近隣に位置していることから、市民一人ひとりが関心を持ち、さまざまな情報について冷静に判断することが大切です。

原子力災害への対応

市では、昨年度から原子力災害への対応を強化し、県をはじめ各関係機関と連携し、さまざまな対策に取り組んでいます。ここでは主なものについて紹介します。

原子力災害対策編の策定

今年2月に見直しが行われた『佐賀県地域防災計画』に基づき、『伊万里市地域防災計画』に新たに『原子力災害対策編』を追加しました。

これは、原子力災害の発生や拡大を防止し、総合的かつ計画的な原子力防災事務または業務の遂行によって、市民の生命、身体および財産を原子力災害から保護することを目的に策定したものです。

身近な問題として捉えることが重要

緊急時のための対応

▽可搬型放射線測定装置（モニタリングポスト）を設置

緊急時モニタリングに使用するため、佐賀県によって市内3か所に設置されています。市では、平常時も測定しており、その場で数値を確認することもできます。

●設置場所 黒川公民館、南波多公民館、山代公民館

▽安定ヨウ素剤を配備

玄海原子力発電所から20[㏎]圏内の市民への対応として、市内10か所に佐賀県により7500人分（成人換算）の安定ヨウ素剤が配備されました。

●服用目的と効果 原発事故で放出される恐れがある



黒川公民館に設置されたモニタリングポスト

『放射性ヨウ素』の被ばく阻止、低減を図る効果がある薬剤です。

※万一、原発事故が発生した場合に、佐賀県の指示において服用することになります。

●配備施設 伊万里市役所、黒川公民館、波多津公民館、南波多公民館、黒川小学校、波多津小学校、波多津東小学校、南波多小学校、青嶺中学校、南波多中学校

『放射線ヨウ素』の被ばく阻止、低減を図る効果がある薬剤です。



運行開始！いまりんバス郊外線

● 問合せ 地域開発・公共交通対策課 (☎2114)

市は、これまで路線バスが通っていなかった郊外の住宅地など、伊万里駅を中心とした4^{km}圏内において新たにコミュニティバスを7月2日(月)から運行します。

また、今回の運行開始に伴い、市が運行するコミュニティバスの名称をすべて下記のとおり『いまりんバス』に統一します。

■市が運行するコミュニティバス

名称	概要
いまりんバス市街地線	市街地周辺を運行する路線バスで、平成17年1月21日から運行を開始。旧名称は『いまりんバス』
いまりんバス地域線	北部(黒川、波多津)、西部(二里、山代)、東部(大川、南波多)の市内3地区を運行する路線バスで、平成21年11月24日から運行を開始。旧名称は『新たな路線バス』
いまりんバス郊外線	今回新たに運行を開始する4 ^{km} 圏内の路線バス

※『いまりんバス市街地線』と『いまりんバス地域線』は、これまでどおり運行します。

■いまりんバス郊外線の概要

- 運行開始 7月2日(月)
- 運行方法 西肥自動車(株)へ運行を委託します。
- 運賃 大人(中学生以上)100円、小人(小学生)50円、障害者(中学生以上)50円、障害児(小学生)無料、幼児(小学生未満)無料

※バス車両には両替機がありませんので、利用する時には『おつり』が無いようにお願いします。

● バス停 バス停を新設するほか、『いまりんバス市街地線』『西肥バス』『昭和バス』のバス停を使用します。

● 自由乗降区間 バス停以外の場所でも自由に乗降できる区間があります(時刻表に『自由』と表示した区間)。

※ただし、バス車両が安全に停車できない箇所(交差点など停車すると危険な箇所)では乗降できません。

● 運行地域など ①牧島～立花コース ②脇田～古賀コース ③屋敷野～南ヶ丘コース

※各コースとも、祝日および年末年始(12月31日～1月3日)は運休します。

※詳細は次のとおりです。



①牧島～立花コース時刻表(月・木曜運行)

番号	バス停	バス停名	1便目	2便目	3便目	4便目
1	いまりん	伊万里駅前 (MR)	9:00	11:00	13:00	15:00
2	いまりん	駅通商店街	9:01	11:01	13:01	15:01
3	いまりん	海のシルクロード館前	9:01	11:01	13:01	15:01
4	いまりん	八谷搦入口	9:01	11:01	13:01	15:01
5	いまりん	カトリック幼稚園前	9:02	11:02	13:02	15:02
6	いまりん	伊万里ショッピングセンター前	9:04	11:04	13:04	15:04
7	いまりん	伊万里警察署前	9:05	11:05	13:05	15:05
8	新設	自由 駄地	9:09	11:09	13:09	15:09
9	新設	自由 清水浦	9:11	11:11	13:11	15:11
10	西肥	木須	9:12	11:12	13:12	15:12
11	新設	自由 多々良	9:13	11:13	13:13	15:13
12	新設	自由 牧島公民館前	9:15	11:15	13:15	15:15
13	西肥	本瀬戸	9:17	11:17	13:17	15:17
14	新設	自由 里	9:19	11:19	13:19	15:19
15	新設	自由 戸ノ須	9:23	11:23	13:23	15:23
16	新設	自由 馬伏	9:26	11:26	13:26	15:26
17	いまりん	伊万里市民会館前	9:27	11:27	13:27	15:27
18	いまりん	伊万里市民センター前	9:28	11:28	13:28	15:28
2	いまりん	駅通商店街	9:31	11:31	13:31	15:31
1	いまりん	伊万里駅前 (JR)	9:32	11:32	13:32	15:32
19	新設	自由 えびす通り	9:33	11:33	13:33	15:33
20	新設	自由 江湖ノ辻	9:36	11:36	13:36	15:36
21	新設	自由 国見台南	9:39	11:39	13:39	15:39
22	新設	自由 渚	9:40	11:40	13:40	15:40
23	新設	自由 富士町南	9:42	11:42	13:42	15:42
24	新設	自由 立花公民館前	9:45	11:45	13:45	15:45
25	新設	自由 富士見団地	9:48	11:48	13:48	15:48
26	新設	自由 富士町北	9:50	11:50	13:50	15:50
27	いまりん	伊万里大通り	9:51	11:51	13:51	15:51
1	いまりん	伊万里駅前 (MR)	9:52	11:52	13:52	15:52

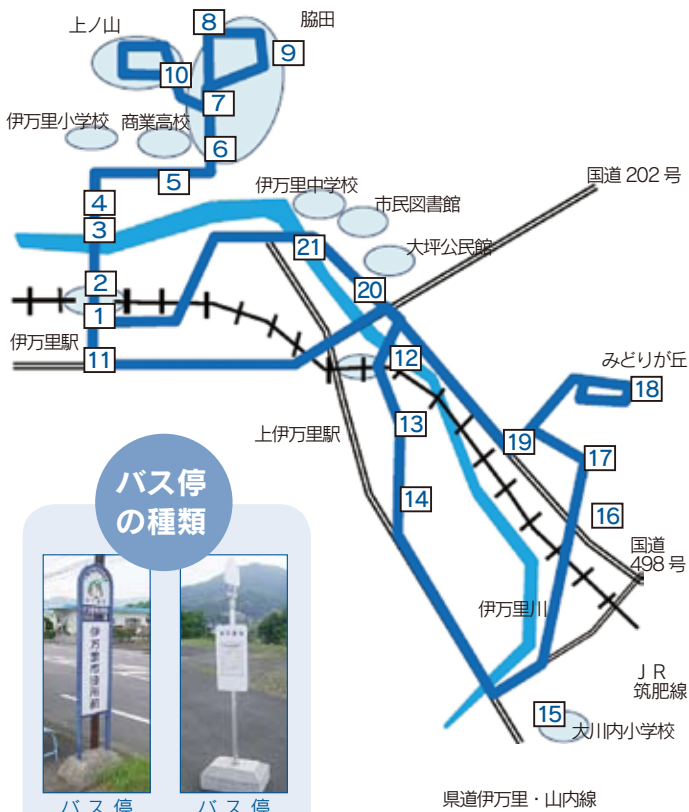

バス停の種類



バス停 (いまりん)



バス停 (新設)



バス停 (西肥)



バス停 (昭和)

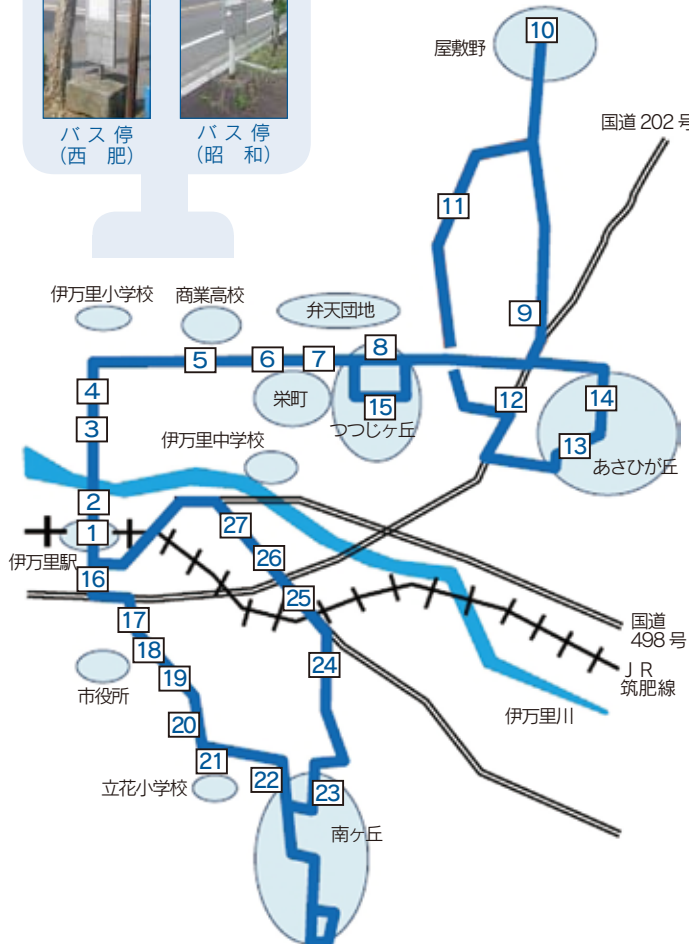

②脇田～古賀コース時刻表 (火・金曜運行)

番号	バス停	バス停名	1便目	2便目	3便目	4便目
1	いまりん	伊万里駅前 (MR)	9:00	11:00	13:00	15:00
2	いまりん	駅通商店街	9:01	11:01	13:01	15:01
3	いまりん	伊万里市民センター前	9:04	11:04	13:04	15:04
4	いまりん	伊万里市民会館前	9:05	11:05	13:05	15:05
5	いまりん	伊万里商業高校入口	9:07	11:07	13:07	15:07
6	西肥	伊万里商業高校前	9:08	11:08	13:08	15:08
7	西肥	脇田	9:09	11:09	13:09	15:09
8	西肥	尾崎	9:10	11:10	13:10	15:10
9	新設	脇田長谷	9:11	11:11	13:11	15:11
7	西肥	脇田	9:12	11:12	13:12	15:12
10	新設	上ノ山	9:15	11:15	13:15	15:15
6	西肥	伊万里商業高校前	9:16	11:16	13:16	15:16
5	いまりん	伊万里商業高校入口	9:17	11:17	13:17	15:17
4	いまりん	伊万里市民会館前	9:19	11:19	13:19	15:19
3	いまりん	伊万里市民センター前	9:20	11:20	13:20	15:20
2	いまりん	駅通商店街	9:23	11:23	13:23	15:23
1	いまりん	伊万里駅前 (JR)	9:24	11:24	13:24	15:24
11	いまりん	伊万里大通り	9:25	11:25	13:25	15:25
12	新設	上伊万里橋	9:29	11:29	13:29	15:29
13	いまりん	上伊万里 (福祉施設前)	9:29	11:29	13:29	15:29
14	いまりん	養護学校前	9:32	11:32	13:32	15:32
15	新設	道祖瀬	9:34	11:34	13:34	15:34
16	新設	古賀公民館前	9:37	11:37	13:37	15:37
17	新設	下古賀西	9:38	11:38	13:38	15:38
18	新設	みどりが丘	9:40	11:40	13:40	15:40
19	新設	上古賀田原	9:43	11:43	13:43	15:43
20	昭和	大坪公民館前	9:46	11:46	13:46	15:46
21	昭和	東町	9:46	11:46	13:46	15:46
1	いまりん	伊万里駅前 (MR)	9:50	11:50	13:50	15:50

③屋敷野～南ヶ丘コース時刻表 (水・土曜運行)

番号	バス停	バス停名	1便目	2便目	3便目	4便目
1	いまりん	伊万里駅前 (MR)	9:00	11:00	13:00	15:00
2	いまりん	駅通商店街	9:01	11:01	13:01	15:01
3	いまりん	伊万里市民センター前	9:04	11:04	13:04	15:04
4	いまりん	伊万里市民会館前	9:05	11:05	13:05	15:05
5	いまりん	伊万里商業高校入口	9:07	11:07	13:07	15:07
6	いまりん	弁天町入口	9:08	11:08	13:08	15:08
7	いまりん	弁天町	9:08	11:08	13:08	15:08
8	新設	つつじヶ丘北	9:08	11:08	13:08	15:08
9	新設	十三塚入口	9:11	11:11	13:11	15:11
10	新設	屋敷野公民館前	9:17	11:17	13:17	15:17
11	新設	永山公民館前	9:22	11:22	13:22	15:22
12	新設	戸城橋	9:25	11:25	13:25	15:25
13	新設	あさひが丘公民館前	9:27	11:27	13:27	15:27
14	新設	あさひが丘北	9:28	11:28	13:28	15:28
15	新設	つつじヶ丘公民館前	9:32	11:32	13:32	15:32
7	いまりん	弁天町	9:34	11:34	13:34	15:34
6	いまりん	弁天町入口	9:34	11:34	13:34	15:34
5	いまりん	伊万里商業高校入口	9:35	11:35	13:35	15:35
4	いまりん	伊万里市民会館前	9:37	11:37	13:37	15:37
3	いまりん	伊万里市民センター前	9:38	11:38	13:38	15:38
2	いまりん	駅通商店街	9:41	11:41	13:41	15:41
1	いまりん	伊万里駅前 (JR)	9:42	11:42	13:42	15:42
16	いまりん	伊万里大通り	9:43	11:43	13:43	15:43
17	いまりん	総合庁舎前	9:45	11:45	13:45	15:45
18	いまりん	伊万里市役所前	9:46	11:46	13:46	15:46
19	いまりん	伊万里看護学校前	9:46	11:46	13:46	15:46
20	西肥	立花中央	9:47	11:47	13:47	15:47
21	いまりん	立花小学校前	9:47	11:47	13:47	15:47
22	新設	南ヶ丘西	9:48	11:48	13:48	15:48
23	新設	南ヶ丘東	9:53	11:53	13:53	15:53
24	新設	東門蔵寺峰	9:56	11:56	13:56	15:56
25	いまりん	堀田病院前	9:57	11:57	13:57	15:57
26	いまりん	東門蔵寺	9:59	11:59	13:59	15:59
27	いまりん	隅田病院前	10:00	12:00	14:00	16:00
1	いまりん	伊万里駅前 (MR)	10:02	12:02	14:02	16:02

新しい被保険者証を郵送します

国民健康保険



被保険者証が届いたら

■内容を確かめてください

現在交付している『国民健康保険被保険者証』の有効期限が7月31日で満了になります。8月から使用する新しい被保険者証を7月下旬までに世帯主の皆さんへ郵送します。お手元に届きましたら内容を確認し、記載内容などに誤りがある場合はご連絡ください。

※国民健康保険税の未納がある世帯については、税務課窓口で納税相談後に交付することになります。

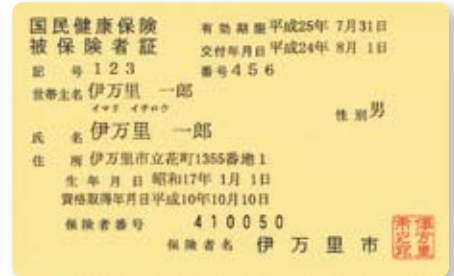

国民健康保険被保険者証 (黄色)

■古い被保険者証の処分方法

これまでの古い被保険者証は8月以降使用できません。第三者に悪用されないように、ハサミなどで必ず裁断して燃えるゴミとして処分するか、市役所や出張所へお返しください。

70～74歳には高齢受給者証を郵送

70歳から74歳までの国民健康保険被保険者にお渡ししている『国民健康保険高齢受給者証』の有効期限も同じく7月31日で満了します。該当する人には高齢受給者証を同封しています。この受給者証には、所得などに応じ、1割、3割などの自己負担額割合が記載されています。病院や薬局などへ行くときは、国民健康保険被保険者証と一緒に提示してください。

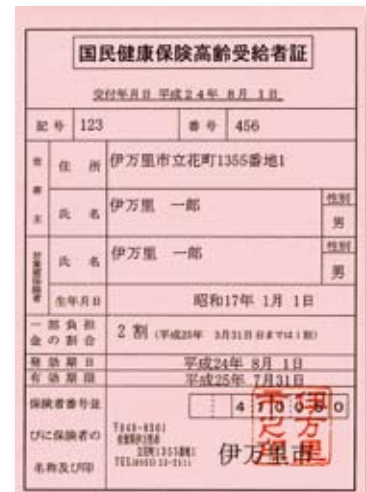

国民健康保険高齢受給者証 (桃色)

入院時などの窓口負担を減らすために

国民健康保険の人は、入院など高額な治療を受けるときは、『**限度額適用・標準負担額減額認定証**』の交付を受けましょう。認定証を医療機関に提示すると、窓口負担が、それぞれの世帯の所得などに応じた限度額までになり、住民税非課税世帯の人は食事代が減額されます。

● **対象者** 70歳未満の国民健康保険被保険者および70歳以上の住民税非課税世帯の人

※国保の住民税非課税世帯とは、世帯主および被保険者である世帯員が住民税非課税である世帯のことです。

※対象者以外の方は認定証の交付を受けなくても限度額までの支払いとなります。

※有効期限が毎年7月31日となっていますので、認定を受けていた人も**8月以降は新たに申請が必要**です。申請した月の1日から適用となりますので、早めに手続きしてください。

※国民健康保険税を滞納している世帯には認定証は交付できません。

ご注意ください

国民健康保険と、後期高齢者医療制度の保険証は別々の封筒で届きます。国民健康保険の保険証は伊万里市が作成しますが、後期高齢者医療制度の保険証は佐賀県の広域連合が作成し、発送の時期が異なります。

なお、紛失時の再発行は市で行っています。

■ **問合せ** 長寿社会課医療保険係

(☎) 2153(3)

7月下旬に、皆さんのお手元へ

後期高齢者医療

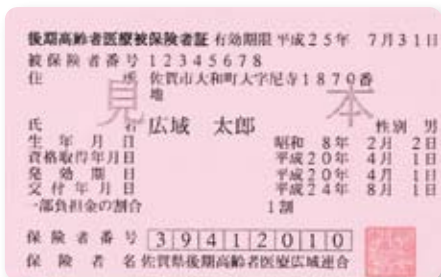

後期高齢者医療被保険者証
(桃色)

被保険者証が届いたら

■内容を確かめてください

今お持ちの『後期高齢者医療被保険者証』(水色)の有効期限が7月31日で満了になります。8月から使用する新しい被保険者証(桃色)を7月下旬までに皆さんへ郵送します。お手元に届きましたら内容を確認し、記載内容などに誤りがある場合はご連絡ください。

※後期高齢者医療保険料の未納がある人については、税務課窓口で納税相談後に交付することになります。



■古い被保険者証の処分方法

これまでの古い被保険者証は8月以降使用できません。第三者に悪用されないように、ハサミなどで必ず裁断して燃えるゴミとして処分するか、市役所や出張所へお返してください。

入院時などの窓口負担を減らすために

入院など高額な治療を受けるときは、『**限度額適用・標準負担額減額認定証**』の交付を受けましょう。認定証を医療機関に提示すると、医療費や食事代などが減額されます。

●**対象者** 後期高齢医療被保険者で、世帯全員が住民税非課税の世帯員
※対象者以外の方は認定証の交付を受けなくても限度額までの支払いとなります。

※すでに認定を受けている人には、保険証と一緒に新たな認定証を郵送しますので、更新の手続きは必要ありません。有効期限切れの認定証は、保険証と同じく、適正に処分してください。

Q どんな人が後期高齢者医療の対象となるの？

A 75歳の誕生日をもって、それまで医療を受けていた国保や健康保険などから移行します。この場合の手続きは不要です。

※65歳以上75歳未満の人で一定の障害がある人は、広域連合から認定を受けることで移行します。事前に長寿社会課へ相談してください。



■**問合先** 長寿社会課 (☎2153)

正しく知りましょう ジェネリック医薬品(後発医薬品)

患者さんの負担軽減を目的に、医療費抑制政策の一環としてジェネリック医薬品の使用促進が大きく取り上げられています。薬は、患者さんの体質や他の薬との組み合わせなどにより、患者さんの治療に適切なものが判断が難しいこともあります。ジェネリック医薬品について、少し学んでみませんか。

●ジェネリック医薬品とは何ですか？

ジェネリック医薬品は、最初に作られた薬(先発医薬品:新薬)の特許が切れた後に販売される医薬品です。最初に作られた薬(先発医薬品:新薬)と同等の有効成分・効能・効果をもつ医薬品ですが、添加物が異なる場合などもあり、まったく同一というわけではありません。

●すべての薬にジェネリック医薬品はあるの？

すべての薬にジェネリック医薬品があるとは限りません。ジェネリック医薬品を希望する場合は、医師や薬剤師にご相談ください。

●どうして安くなるの？

新薬の開発には通常200億〜500億円また

はそれ以上の費用がかかるといわれています。ジェネリック医薬品は開発費がかからないため、安く提供できるのです。

●どのくらい薬代は安くなるの？

ジェネリック医薬品に替えると、薬剤料の負担が3割以上安くなるといわれています。しかし、薬代の負担軽減の程度は、自己負担の割合や、これまで処方されていた薬の価格、処方される量、ジェネリック医薬品の種類(銘柄)などによって異なりますので、思ったほど安くない場合もあります。

●注意点は？

ジェネリック医薬品の使用にあたっては、患者さんによって、予期せぬ副作用が起きる可能性や、期待する効果・効能が得られない場合もあります。

※ジェネリック医薬品の使用に関しては、医師に十分に相談し、指示に従って服用してください。

●**監修** 佐賀県医師会、佐賀県歯科医師会、佐賀県薬剤師会

●**問合先** 長寿社会課医療保険係 (☎2153)



省エネと節電のお願い

● 問合せ 環境課生活環境係 (☎☎2144)

今年の夏は、九州電力管内において電力不足が懸念されています。これまでも市民の皆さんには、積極的に省エネや節電に取り組んでもらっていますが、特に電力需要のピーク時となる日中においては、昨夏並みか、またはそれ以上の可能な範囲での節電への取り組みをお願いします。省エネや節電は、二酸化炭素排出削減などの地球温暖化対策や電気代の節約にもつながります。皆さんのご協力をお願いします。※熱中症対策など健康管理をしながら、無理のない省エネ・節電をお願いします。



節電期間と時間帯

7月2日(月)から9月7日(金)までの平日(お盆期間を除く)の午前9時から午後8時までを中心に節電しましょう。

10%削減をめざした主な節電対策

◆エアコン

- 冷房時の室温は28℃を心がけましょう。
- 『すだれ』や『よしず』などで窓からの日差しを和らげましょう。
- 無理のない範囲でエアコンを消して扇風機を使いましょう。
- 除湿運転やエアコンの頻繁なオンオフは、消費電力が増加しますので注意しましょう。



◆テレビ

- 省エネモードに設定し、画面の輝度を下げ、必要な時以外は消しましょう。

◆冷蔵庫

- 温度設定を『強』から『中』に変え、扉を開ける時間をできるだけ減らし、食品の詰め込みすぎに注意しましょう。

◆炊飯器

- 早朝にタイマー機能で1日分まとめて炊き、冷蔵庫に保存しましょう。

◆照明

- 日中は不要な照明を消しましょう。

◆待機電力

- 電源を切るときは、リモコンではなく主電源を切りましょう。また、長時間使用しない機器は、コンセントからプラグを抜いて待機電力を減らしましょう。

節電に関する情報の活用を!

政府の節電ポータルサイト『節電.go.jp』(<http://www.setsuden.go.jp>)で節電や電力需要に関する情報を入手し、ご活用ください。

住民基本台帳法の改正により

住民基本台帳カード(住基カード)が継続利用できるようになります

● 申込・問合せ 市民課 (☎☎2129)

これまで、住基カードを持っている人が転出した場合、そのカードは失効となり使用できませんでしたが、今回の住民基本台帳法の改正により、他の市区町村に転出しても継続して利用できるようになります。

法施行日である7月9日(月)以降に、伊万里市から転出(国外転出を除く)する人は、現在持っている住基カードを必ず転入地市区町村窓口へ提出してください。

なお、外国籍の人は、平成25年7月8日から住基カードを取得することが可能です。

住基カードの申請(交付)については、市ホームページを、また、住基カードの詳細については、総務省の『住民基本台帳カード総合情報サイト』(<http://juki-card.com./index.html>)をご覧ください。



ご存じですか? 住宅・建築物耐震診断費用補助

伊万里市内にある住宅や建築物の所有者などが耐震診断を行う場合に、費用の一部を支援することで、診断の実施を促進し、建物の耐震性への不安の解消と震災に強いまちづくりを目的とした制度です。

- **補助対象** 昭和56年5月31日以前に建築または工事に着手した、所有者自らが居住する1戸建て住宅
- **補助内容** 耐震診断費用についてその一部(3分の2)を補助します(補助基本額は最高3万円です)。
- **申込・問合せ** 建設課建築住宅係 (☎☎2464)

【例1】

耐震診断費 = 3万円
補助基本額 = 3万円
補助額 = 2万円
自己負担額 = 1万円

【例2】

耐震診断費 = 5万円
補助基本額 = 3万円
補助額 = 2万円
自己負担額 = 3万円

※詳しい申請の方法や耐震診断については、市のホームページに掲載しています。検索方法は、トップページ『市からのお知らせ』伊万里市住宅・建築物耐震診断費用の補助についてです。

65歳以上の人の介護保険料が減免されます

■問合先 長寿社会課介護給付係 (☎☎2154)

市では、65歳以上の人で介護保険料の納付が困難な人について、保険料の減免（軽減）を行っています。主な内容は次のとおりです。

●どんな人が減免されるの？

介護保険料の保険料段階が特例第3段階または第3段階で、次の要件をすべて満たしていると認められる人は、保険料が第2段階の額に減免されます。

- ▷ 預貯金および有価証券の合計額が150万円以下の人
- ▷ 市民税が課税されている人と同一生計でなく、扶養されていない人
- ▷ 不動産などの資産を活用してなお生活が困窮している人
- ▷ 本人および世帯員の前年の収入金額の合計額が100万円（世帯員1人につき40万円を加算する）以下の人

65歳に達した日以後に、下記のような非自発的な理由で離職する介護保険の第1号被保険者については、減免の対象になる場合があります。

- ▷ 企業の倒産・解雇などによって再就職の準備をする時間的な余裕がなく離職を余儀なくされた人
- ▷ 派遣や契約社員など期間の定めのある労働契約が更新されなかったことなどが理由で離職した人



保険料段階	課税状況		対象者	保険料／年額
	本人	世帯		平成24年～26年度
特例第3段階	非課税	非課税	本人の合計所得金額+課税年金収入額が80万円を超え、120万円以下の人	45,900円
第3段階				52,164円

減免対象段階



保険料段階	課税状況		対象者	保険料／年額
	本人	世帯		平成24年～26年度
第2段階	非課税	非課税	本人の合計所得金額+課税年金収入額が80万円以下の人	34,776円

◎合計所得金額は、収入金額から必要経費に相当する金額（収入の種類により計算方法が異なる）を控除した金額で、扶養控除などの所得控除をする前の金額になります。また、合計所得金額には、分離課税の長（短）期譲渡所得の特別控除前、総合所得および株式に係る譲渡所得などの繰越控除前の金額が対象となります。

◎課税年金収入額とは、市民税の課税対象とされている、公的年金などの収入金額のことで、遺族年金、障害年金、老齢福祉年金などは含みません。

●手続きの方法は？

介護保険料の減免については申請が必要です。7月末までに市役所で手続きをしてください。来庁するときは、印鑑や医療保険証、年金などの収入を証する書類などが必要です。詳しくは上記の問合先までお尋ねください。

保険料徴収額の『平準化』を行います

仮徴収額（注1）と本徴収額（注2）に大きな差が生じる場合、その差額をできるだけ解消するため、8月の納付額を増減して調整することで特別徴収額の平準化を行います。これにより、6回に分けて特別徴収される額が各回でほぼ均一になります。

※前年度と異なる所得段階になる人は、均一になりません。

（注1）仮徴収額・・・今年度の年間保険料が決定する前に特別徴収（年金天引き）する金額で、4、6、8月は前年度の2月と同額になっています。

（注2）本徴収額・・・今年度の年間保険料が決定した後に特別徴収（年金天引き）する金額で、10、12、2月は年間保険料から仮徴収額を差し引いた残額を振り分けた金額です。

集まれ！夏休み子ども探検隊

伊万里のいきもの展

～いきものおせかいも 感じがいっぱい～

この夏、身近で珍しい生き物の不思議を通して、私たちの暮らしを見つめてみませんか。

- 期 間 **7月21日(土)～8月31日(金)**
午前10時～午後5時(月曜休館)
- 場 所 歴史民俗資料館
- 展示内容 動物標本約40点(伊万里高校、伊万里農林高校、唐津東高校、平戸市生月町博物館『島の館』)や市内で採集した約20種の生き物(淡水魚やカブトムシなど)の展示、顕微鏡を使ったプランクトンの観察
- 自由研究相談 歴史民俗資料館の学芸員が、歴史や自然の調べ方の相談にのります(7月29日(日)、8月26日(日)午前10時～午後5時)。
- 入館料 無 料
- 問合せ 歴史民俗資料館 (☎☎7107)



克服だ！トマト・ピーマン・ナス・オクラ

好き嫌い克服ツアー

食育推進の一環として、小中学生およびその保護者を対象に『好き嫌い克服ツアー』を開催します。生産者の話を聞き、収穫や調理を体験することで、食材に対する感謝の気持ちを養い、好き嫌いを無くす、減らすきっかけづくりをします。

- 日 時 **7月29日(日)** 午前9時～午後2時
※天候などにより変更の場合あり
- 集合・解散 市民センター
- 定 員 36名(先着順)
- 参加費 1人500円
- 内 容 畑の見学と野菜収穫、JA園芸流通センターの見学、市民センターで調理や昼食など
- 持参品 米1人1合、エプロン、三角巾、買い物袋
- 申込期限 7月20日(金)
- 申込・問合せ 食のまちづくり推進委員会事務局・男女協働・まちづくり課 (☎☎2115)



夏休みの自由研究に！ いまりいきもの 探検隊参加者募集

木須町多々良海岸でカブトガニの観察や市内の水辺で生き物の観察を行います。夏休みの自由研究にいかがですか。

- 日 時 7月22日(日)、8月5日(日)
午前9時～午後5時
- 対象 ※小雨決行
小中学生とその保護者10組
ずつ(計20組、申込順)
- 指 導 荒谷義樹(歴史民俗資料館)、山崎章弘(二里小学校)
- 費 用 1人50円(保険料)
- 集合場所 歴史民俗資料館
- ※現地への移動は保護者の車
でお願ひします。
- 申込方法 電話または小学校、各町公民館にある申込書に記入のうえ、郵送かファックス、もしくは持参してください。
- 申込期限 7月17日(火)
- 申込・問合せ 歴史民俗資料館
〒848-0045
松島町73-1
☎☎7107、FAX☎☎7900

あなたもこの夏作ってみませんか

夏休みピノキオ木工芸作品 コンクール作品募集

- 応募資格 市内の小中学生
- 作品内容 主に木材を使用し、一人で持ち運びできる大きさのもの
- ▽テーマ部門 『ツリー』(大きさ40センチ程度まで)
- ▽フリー部門



昨年度のテーマ部門・最優秀作品『かいじゅうのちよ金ばこ』

- ▽ピンキオの家に準備しているキットは除きます。
- ※作り方など木工芸指導員に気軽に相談してください。
- 応募期限 8月22日(水)
- 作品展示 8月23日から30日まで市役所ロビーで作品を展示します。
- 表 彰 部門ごとに最優秀賞1点、優秀賞1点
- ※応募者全員に参加賞あり
- ◆ポランティア募集 夏休み期間中、ピンキオの家で来館者のお手伝いをする人を募集。大工OBの人や木工芸に興味がある人、子どもたちと一



昨年度のフリー部門・最優秀作品『木の葉のランプ』

- 応募・問合せ ①伊万里市木工芸センター
ピンキオの家
- ▽開館日 土日祝、春・夏休み
(☎☎2822)
- ▽開館時間 (水曜日は休館)
- ▽開館時間 午前10時～午後4時
- ②伊万里西松浦森林組合
(☎☎3398)
- ③農山漁村整備課
(☎☎2591)
- ※ピンキオの家は予約優先となりますので事前にご連絡ください。また、オーダーカットなどの注文はお断りします。

皆さんご利用ください

国見台スポーツ施設がリニューアル

● 問合せ先 体育保健課 (☎23187)

国見台プール

平成19年から休止していた国見台プールが、子ども用プールのみ再開します。

● 期間 7月21日(土)～8月31日(金)

※夏休み期間中

● 時間 午前10時～午後6時

● 定休日 毎週火曜日

● 施設概要 15坪×20坪プールが3つ。それぞれ深さは、

● 料金 30センチ、60センチ、90センチです。

大人 200円、小人(1歳～高校生) 100円

国見台庭球場

平成23年度から改修工事を進めていた国見台庭球場が完成しました。

● 利用開始日 7月1日(日)

● 定休日 毎週火曜日

● 施設概要 従来のクレイ



↑2面増設され、6面の砂入り人工芝コートになった国見台庭球場

コート4面から、砂入り人工芝コート6面に生まれ変わりました。

● 料金(1面2時間あたり) 大人 300円、小人(1歳～高校生) 150円

イラスト、絵画、カットを募集!

男女協働参画啓発に役立てます

市では、男女協働参画をさらに進めるため『第3次男女協働参画基本計画』を策定します。そこで、本計画書の表紙や、男女協働参画の啓発などに使用するイラストや絵画、カットを募集します。

● 応募資格 市内に在住、通勤、通学している人
● テーマ 『男女協働参画～あなたらしく わたらしく きらめいて～』

● 募集期間 7月2日(月)～9月5日(水)

● 作品規格

▷ テーマに沿った内容であれば、用具や材料、画法は自由です。文字は入れずに絵だけで表現してください。

▷ 大きさはA4(210ミリ×297ミリ)または八つ切り(271ミリ×382ミリ)

▷ 作品は一人一点、未発表のものに限ります。

● 応募方法 作品の裏面に、住所、氏名(ふりがな)、性別、年齢(学校名と学年)、電話番号を記入のうえ、郵送または持参により提出してください。

● 表彰対象 最優秀1点、優秀賞2点、入賞3点(すべて市長賞状と副賞を贈呈)

※表彰者の発表は、11月を予定しています。

● 留意事項 応募作品の著作権は伊万里市に帰属し、作品は原則返却しません。また、作品は、男女協働参画に関する啓発活動に使用します。

● 申込・問合せ先

〒848-8501 立花町1355-1

男女協働・まちづくり課 (☎☎2115)



↑男女協働参画のシンボルマーク

市長雑感

伊万里市長 塚部芳和

カエル思考

『古池や 蛙とび込む 水の音』。松尾芭蕉のこの句を読むと、古池に突然飛び込んだカエルの水音で、一瞬あたりの静寂が破られるも、また、すぐに元の静けさに戻ったという静かな田舎の情景が目につかびます。

今、水が張られている田んぼでは、カエルがガァガァと賑やかに合唱をしています。カエルには、雨が降りそうになると鳴く『アマガエル』や牛のようにモーモーと鳴く『牛ガエル』、ガマの油売りで有名な『ヒキガエル』など、さまざまな種類があり、一般的には、オタマジャクシが変化して大人のカエルへと成長していきます。

ところで今年は、鳥の世界で異変が生じました。ヒヨやモズなど木の実を食べる鳥が、ほとんど姿を見せないため、街路や庭のモチの木などは、遅くまで赤い実を残したままで、どうしてくれるのと言いたげでした。同じ自然界にあって、カエル

の鳴き声も、以前より耳にしなくなった感じがします。

30年以上前、佐賀市では堀端周辺の住民から、カエルの鳴く声がるさくて夜眠れないと苦情があり、その対策として、カエルを一匹10円で市が買い上げることになりました。それから、堀に竿を出すカエルの夜釣りや夏の風物詩となりました。

しかし、時代は変わり、帰省が増えているとか。静かな夜の田んぼには、指揮者のいない合唱団が結成され、鳴き声のすてきなカエルは、さぞモチているのではないかと勝手な想像をしながらしばし佇むと、そこに一匹のホタルが目の前を横切って行く。このような幽玄の世界に浸ってみたいと思う人たちはないでしょうか。

確かに、カエルの居場所も少なくなりましたが、たまには、『昔にかえる』、『田舎にかえる』、『昔にかえる』、『田舎にかえる』を持って、これからの暑い夏を乗り切りたいものです。

このコーナーでは、あなたの周りの身近な出来事や話題を待っています。市役所情報広報課広報係までご連絡ください。(☎④313広報係直通)

↓素早く広範囲に動き回れる水上スキーの利点を活かして行われた救助訓練

6.16-17



全国のシーバードが交流を深めた記念式典



隊員の皆さんが伊万里湾を噴霧とパレード



みんなの広場

安全で美しい海は伊万里から

第1回シーバード全国大会

初めてのシーバード全国大会が伊万里で開催されました。シーバードとは、環境保全や水難事故防止のために水上バイクで活動するボランティア団体のことです。もともとは平成17年に発足した伊万里の青パイ隊が発展したもので、これまでの地道な取り組みが評価され、今では全国8箇所に活動の輪が広がっています。大会では、記念式典や伊万里湾でのパレードが行われ、集結した隊員たちは、さらなる活動の強化を誓い合っていました。

海上物流の拠点として今後も期待

国土交通省の室井政務官が伊万里港を視察

伊万里港が昨年11月に『日本海側拠点港』に選定されたことを受け、国土交通省の室井邦彦政務官が本市を訪れ七ツ島地区コンテナターミナルを視察しました。これは、拠点港の実情を把握するために、長崎港などとともに視察が行われたもの。室井政務官は「東アジアに近く伸びしろがある」と述べられ、今後はその将来性が期待されます。



6.16

↑塚部市長から伊万里港の説明を受ける室井政務官(左から3人目)

↓伊万里署で行われた指定書交付式に出席した伊高生徒会の皆さん



6.5

事故ゼロへ！伊高が一役買います

伊高が自転車マナーアップモデル校に指定

伊西地区で自転車通学生が最多の伊万里高校が、自転車マナーアップモデル校に指定されました。これは、高校生が自ら自転車安全利用啓発活動などに取り組むことで、自転車利用者の安全意識の高揚を図り、事故を防ごうと県警が県内6校を今回初めて指定したものです。今後、伊高生の活動が、事故の抑止につながることを期待されています。



市長旗争奪第34回市中学生野球大会

伊万里中学校が見事に3連覇達成!

市長旗争奪第34回市中学生野球大会が6月2日、3日の2日間、国見台野球場で開催されました。
伊万里中と啓成中との決勝戦では、両チームとも堅い守りをみせ、0対0のまま延長に突入。10回表に2点をあげた伊万里中が、その裏の啓成中の反撃を1点に抑え、見事に優勝しました。



決勝戦延長10回、決勝タイムリーを放つ中島洋平選手



3連覇を果たし、笑顔はじける伊中野球部ナイン

- 優勝 伊万里中学校
- 準優勝 啓成中学校

7月の町民スポーツ

- 1日(日)
● 立花地区子ども会球技大会
午前8時開会 立花小学校
● 大坪地区子ども会球技大会
午前8時30分開会 大坪小学校
- 7日(土)
● 大川内町子ども会球技大会
午後4時開会 大川内小学校
- 21日(土)
● 南波多町子ども会球技大会
午前8時開会 南波多小学校
● 大川町子ども会球技大会
午前8時30分開会 大川運動広場ほか
- 22日(日)
● 伊万里町子ども会球技大会
午前8時30分開会 伊万里小学校
● 黒川町キックベースボール・ミニバレーボール大会
午前8時30分開会 黒川小学校
● 二里町民ソフトボール・ミニバレーボール大会
午前8時30分開会 二里小学校
- 東山代町子ども会連合会スポーツ大会
午前8時30分開会 東山代小学校
● 牧島子ども会球技大会
午前10時30分開会 牧島小学校
- 29日(日)
● 波多津町子ども会夏季球技大会
午前8時開会 波多津運動広場ほか
● 二里町子ども会球技大会
午前8時30分開会 二里小学校

第59回NHK杯県高校野球大会 伊万里農林が準優勝!



鳥栖高打線を相手に好投した岡本投手

第59回NHK杯県高校野球大会が6月1日から6日にか、県内各地で開催されました。市内からは、伊万里農林高校、敬徳高校、伊万里高校の3校が出場。特に伊万里農林は強豪を次々と破り、鳥栖高校と決勝戦で対決しました。初回に藤選手の2塁打で2点を先制。終盤に追いつかれ延長10回で惜しくも力尽きましたが、健闘が光る見事な準優勝でした。

- ▼団体戦
- 優勝 啓成中学校
- 3位 伊万里中学校
- ▼個人戦(敬称略)
- ▼1年生の部
- 優勝 原口 貴大(青嶺中)
- 準優勝 水野 慎也(青嶺中)
- 3位 井手口玲来(青嶺中)
- ▼2年生の部
- 優勝 井上 楓(青嶺中)
- 準優勝 川原 信之(伊万里中)
- 3位 松永 朋治(伊万里中)
- ▼3年生の部
- 優勝 樋渡 隆登(啓成中)
- 準優勝 古賀 貴之(啓成中)
- 3位 松尾 将吾(伊万里中)

市少年相撲大会
第30回中学生相撲大会

期日 5月26日(土)
会場 国見台相撲場

7月の市民スポーツ

- 1日(日)
● 市民ソフトバレーボール大会
午前8時30分開会 国見台体育館
- 1日(日)、7日(土)
● 市長旗争奪市少年野球大会
午前8時開会 国見台野球場
- 4日(水)～毎週水・木・金
● 市長旗争奪ママさんナイターバレーボール大会
午後7時開会 国見台体育館
- 8月4日(土)
● 市子ども会連合会球技大会
午前8時30分開会 立花小学校
- 8月5日(日)
● 伊万里ラジオ体操会
午前6時20分開会 国見台球場

- 市内選手の主な成績
- 【壮年男子】
- 準優勝 土井 和則(大川町)
- 原尾 員馬(佐世保市)
- 【初心者男子】
- 準優勝 持永 博之(東山代町)
- 池田 寿成(立花町)
- 【壮年女子】
- 準優勝 小松 洋子(二里町)
- 花田ハルエ(大坪町)
- 【初心者女子】
- 優勝 梶山 愛子(大川町)
- 田中 絵梨(立花町)
- 大仲亜由美(新天町)
- 松尾佐貴子(唐津市)

第18回あじさいカップ
バドミントン選手権大会

期日 6月10日(日)
会場 国見台体育館
参加者 35組、70人

第34回市スポーツ
少年団野球交流大会

期日 5月12日(土)、19日(土)
会場 伊万里湾大橋球場、大坪小学校

優勝 ブラックリバー
準優勝 立花少年野球
3位 大川少年野球
東山代少年野球クラブ

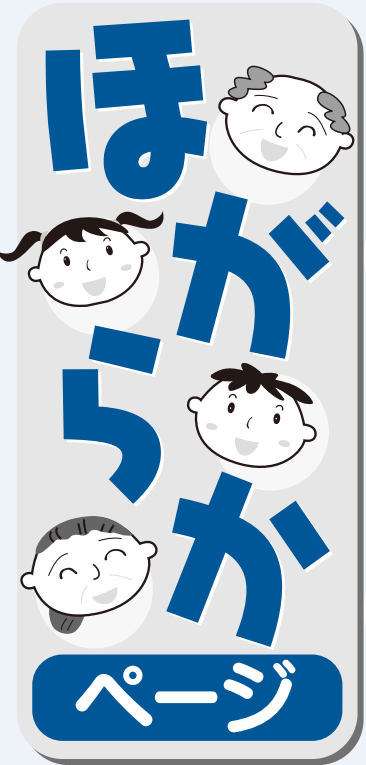

和気あいあいとプレーを満喫

第15回伊万里市民グランド・ゴルフ大会

『第15回伊万里市民グランド・ゴルフ大会』が6月3日、国見台陸上競技場・国見台球技場で開催されました。この日は66チーム431人が参加。ホールインワンが出るたびに大きな歓声が上るなど、皆さんは楽しい雰囲気の中にも真剣な表情でプレーしていました。



さわやかな初夏の日、プレーを楽しむ参加者

● チームの部

	1 位	2 位	3 位
Aパート	G. G 西友クラブ	作井手クラブ A	深山クラブ B
Bパート	黒 塩 会 C	栄町同好会 B	腰岳クラブ A
Cパート	栄町同好会 A	あさひが丘 A	脇田ワンワンクラブ B
チームの部 総合優勝	G. G 西友クラブ		

● 個人の部

※敬称略

	1 位	2 位	3 位
Aパート	藤本 司郎 (波多津わかさ会 B)	山口 新 (福野G-Gクラブ)	渡邊 英洋 (深山クラブ B)
Bパート	森 悦造 (黒塩会 C)	平田 駿一郎 (栄町同好会 B)	白水 洋子 (川東友好会 B)
Cパート	畑山 シゲ子 (栄町同好会 A)	岡本 侑郎 (脇田ワンワン B)	黒川 マサエ (あさひが丘 A)
個人の部 総合優勝	畑山 シゲ子 (栄町同好会 A)		

まぶしい『笑顔』の輪が広がりました

第12回ほほえみ広げてふれあいステージ

『ほほえみ広げてふれあいステージ』が6月9日、市民センターで開催されました。これは、歌や踊りの発表、書道や絵の出展などを通して、市内の福祉施設利用者への生きがい発見の場を提供しようと、伊万里市ボランティア連絡協議会と社会福祉協議会が毎年行っているものです。ホールでは、市内の高齢者や障害者の福祉施設など11団体の参加者が手作りの衣装を身にまとい、練習を重ねてきた歌や踊りを元気に披露。皆さんの楽しそうで一生懸命な姿に、会場には笑顔の輪が広がっていました。



↑元気いっぱいダンスを披露する参加者

視覚障害に対する理解を深めて

第18回白い杖で街を歩こう会

市民センターを発着点として、5月27日に『第18回白い杖で街を歩こう会』が開催されました。これは、住みよいバリアフリーのまちづくりをめざし、伊万里市視覚障害者の会が毎年実施しているもので、今回は市街地を巡る2・3キロのコースで行われました。この日参加した小学生から大人までの約70人は、アイマスを着用し、白い杖で足を確かめながら横断歩道などを歩行。視覚障害者の日常生活を理解することで、障害者に対する理解を深めました。



↑気をつけながら横断歩道を渡る体験者

四季の詩

道の駅地元産てふ新豆腐

ありなしの風に揺れるる白蝶草

その嫺やかなる茎に花満つ

伊万里ホトトギス會 米岡 すみれ

伊万里白露短歌会 田中 文子



自慢の「アスパラ」「モモ」「キュウリ」をPR

J A伊万里の各部会が農産物を市に寄贈

アスパラ部会

子どもたちに地元の食材に愛着を持ってもらおうと、J A伊万里アスパラ部会が市内アスパラガス20キを寄贈。市内24保育園の給食で肉巻きなどに提供されました。

6月4日に市役所で行われた贈呈式で、前田和敏部会長は「アスパラは夏バテにも効果があります。子どもたちにもたくさん食べてもらい、アスパラのようにすくすくと育ってほしい」と話していました。

もも・すもも部会

J A伊万里もも・すもも部会が6月12日、塚部市長にモモ1箱を寄贈しました。これは、部会設立10周年を記念し、これまで栽培に取り組んできた成果を報告しようと市役所を表敬訪問したものです。

部会では、昨年度から規格外のスモモを活用したりキュウリの開発に取り組んでいきます。井手昭仁部会長は「伊万里の特産品となるよう頑張りたい」と抱負を語りました。

必ず鍵をかけましょう

自宅や車の施錠を呼びかける街頭キャンペーンが、6月9日、二里町のショッピングセンターで行われました。これは、盗難防止を目的として佐賀県警察本部が6月9日を『県民ロックの日』と定めていることから、市民の防犯意識を高めてもらおうと毎年実施されているものです。

今回の広報活動に参加したのは、少年柔道教室『伊心館』の子どもたちをはじめ、防犯広報隊や伊万里警察署員の約40人。買い物客にチラシを配付するなどして施錠の



元気に防犯を呼びかける子どもたち

大切さを呼びかけました。

鍵かけは防犯の基本です。皆さんも、空き巣や車上狙い、自転車の盗難に遭わないよう、必ず鍵をかけてくださいね。



↑施設胡瓜部会の皆さんと一緒に給食を食べる波多津東小学校の児童たち

施設胡瓜部会

6月13日、J A伊万里施設胡瓜部会より市にキュウリ228キが贈られました。この日は、学校給食に地元の食材をふんだんに使う『ふるさと食材伊万里の日』。寄贈されたキュウリは、市内の小中学校24校と公立幼稚園2園の給食に酢の物として提供されました。

また、波多津東小学校では総合学習の時間を利用し、部会長やJ A職員がキュウリの歴史や栽培方法などについてわかりやすく説明。田中正俊部会長は「これからも安全でおいしいキュウリを作り続けます。たくさん食べてほしい」と子どもたちに語りかけました。

ほほえ美さん

ゆか 原田 優佳さん (20歳)

- ★脇田町
- ★やぎ座・A型



★お仕事は 多久市にあるタカタ九州(株)でシートベルトの製造に携わっています★
 ★夜勤もありますが、ガッツで元気に頑張っています♪
 ★休日の過ごし方は 友だちと飲み明かすのが最近の定番^^この夏はパーベキュウと花火がしたいですね♪
 ★好きな食べ物 は ラーメンとりんごジュース^^ラーメンなら朝からでも大歓迎★
 ★趣味は 通勤時間が長いことも手伝って車中で聞く音楽にはこだわっています♪
 ★好きな男性のタイプは 父みたいでやさしくて、一緒にいると自然に笑顔になれる人♥

わが家の

アルバム

おうすけ 池田 煌介さん (3歳)

- ★幸輔・英子さんの長男
- ★脇田町



おとうさんからひっこせ
 いつも元気いっぱい幸せや喜びを与えてくれる煌介さん★
 おとうさんもがんばって納豆食べれるようになるからね^^

ほくはキックボードの達人なんだ♪風を感じて超スピードで駆けぬけることができるよ★
 ★ゴースターズになって地球を守るため、これからはもっと大好物の納豆やごはんをモリモリ食べなくっちゃ^^

世界の至宝『鍋島』の素晴らしさを実感

『工藤コレクション』特別展覧会が開催

鍋島の優品を集めた特別展覧会『工藤コレクション』鍋島を追い求めた眼——が6月12日から伊万里・鍋島ギャラリーで始まりました。

これは、鍋島の収集家として知られる工藤吉郎氏が市に譲られた鍋島を展示したものです。工藤氏は、これまでに鍋島59件83点、古伊万里20件22点、計79件105点を譲られており、今回はその中から、選りすぐられた優品48件65点を展示しています。

6月11日には内覧会が行われ、関係者など約100人が来場。工藤氏による説明に耳を傾けながら、今回初めて披



↑皿や香炉など数々の名品に見入る来場者



↑展示された鍋島について説明する工藤氏

- **開館時間** 午前10時～午後5時
- **会場** 伊万里・鍋島ギャラリー（MR伊万里駅2階）
- **入場料** 300円（65歳以上と中学生以下は無料）
- **問合せ先** 伊万里・鍋島ギャラリー（☎22267）

露された『色絵橘文皿』、『染付蘇鉄文皿』などの貴重な作品に見入っていました。なお、『工藤コレクション』特別展覧会の開催内容については次のとおりです。

- **会期** 10月24日（水）まで
- **休館日** 月曜日（月曜日が祝日の場合は、その翌日）

富村繁雄氏が新しい説を提唱

『伊万里』の地名に誇らしい意味あり

伊万里の地名の由来については、これまで『紀飯麻呂説』や『条里制説』などが考えられてきました。しかし、2つの説は歴史的な背景から見ると、つじつまが合わない部分もあるとして、このたび元助役の富村繁雄氏が新しい説を提唱しました。

これは、伊万里市郷土研究会や博美会の講演会などにおいて、富村氏が提言したも

のです。富村氏は『風土記』、『和名類聚抄』などさまざまな古書による研究や中国の知人との深い交流を通じて、自分の確証を得たと説明。それによると、『伊』には古来より「高い学識や人徳に優れた王」という意味があること、また、中国から1万里ほど離れた所に伊万里付近が位置していることなどを説明したとして、伊万里には「神の意志

を持つて国・民を統治している王が、中国から万里の所にいる」という素晴らしき意味があると提唱しました。今後さらさら検証が進み、地名の由来が明らかになっていくことが期待されます。



↑市郷土研究会主催の講演会で持論を提唱する富村氏

市民の力作を多くの来場者が鑑賞 第33回伊万里市美術展



『写真』部門の作品説明の様子

市民の美術に対する関心と意欲を高めようと、第33回伊万里市美術展が市民センターで開催されました。これは、市美術展実行委員会と市教育委員会が毎年行っているもので、5月16日から20日は『書』部門、5月23日から27日は『写真』と『工芸』部門、5月30日から6月3日は『絵画』部門が開催。合計332点の力作が展示され、期間中は1,410人の来場者が作品を鑑賞しました。

なお、今回の出品数などは次のとおりです。

	書	写真	工芸	絵画	合計
出品数	134	101	21	76	332
出品者数	124	29	17	43	213



→『書』部門最終日に行われた伊万里高校生によるデモンストラレーション

みんなよう
考えよう
人権・同和問題
No. 199

このコーナーでは、隔月のシリーズで掲載
しています。これを手がかりに、家庭で人権・
同和問題について話し合ってみましょう。

違いを認めあい、幸せな社会に

畑で作業の手を休め、辺りを見渡すと昆虫やカエルなどの姿が目飛び込んできて、あらためて生息する生物の多さに驚かされました。地球上には現在、約150万種の生物がいると言われています。

私たちは、さまざまな生物などの恩恵を受けながら豊かな生活を享受していますが、害になる生物などは排除してしまいがちです。

夏は雑草との闘いです。いくら刈り取ってもすぐに伸び

大川小学校で『人権の花』贈呈式

5月25日、『人権の花』贈呈式が、大川小学校でありました。『人権の花』運動は、年間を通して花の植栽や管理を通じて、児童の思いやりや協力する心を育てようと、唐津・伊万里人権啓発活動地域ネットワーク協議会が、伊万里市などの小学校を対象に、昭和57年以降毎年行っているもの

てきます。私自身「雑草は作物の生育を阻害するし、排除すべきもの」と単純に思い込んでいましたが、雑草は不毛の土地を、生きた肥沃な土地にすることなどを知り、短絡的な考え方を恥じたのと同じに雑草に親近感を覚えました。生物の世界から人間の世界に目を移すと、そこには年齢、性別、皮膚の色、生まれなど違いはありますが、さまざまなの人たちがそれぞれの暮らしを通して、支えあいながら豊

で、今年は大川小学校の児童が取り組みます。児童たちは、慣れない手つきながらも、贈られたマリーゴールドなど3種類、105本の花苗を無事に植え終わりました。

この苗は子どもたちによって大切に育てられ、きれいな花を咲かす秋には鑑賞会が行われることになっています。



↑協力しながら花苗を植える大川小学校の児童

かで幸せな社会をめざして頑張っています。しかし、私たちは、ともすれば同質性、均一性を求める傾向があります。相手に何らかの共通点を見つけると親しみを感じ安心感を覚え、身内意識が生まれます。この『身内意識』の裏に『身内でない意識』が働き、無意識のうちに分けて考えることがあります。その結果、『無視』や『いじめ』、『排除』が生じてくるのではないのでしょうか。『違い』は個性であり、お互いが尊重すべきもので、社会にゆとりと豊かさをもたらすものです。違いを認めあい、『自分が好き』、『あなたが好き』の輪を広げ、幸せな社会を築いていきたいものです。

郷土の文化財

遺跡から見る伊万里の歴史③

大光寺遺跡

旧石器人の活動の意識

◆問合先 生涯学習課
(☎23)3186)

大光寺遺跡は、市街地から約8㌔離れた松浦町桃川字大光寺に所在します。地形的には、周辺より3〜4㌔高い丘陵上に位置します。黒曜石の産地である腰岳からは、約9㌔の距離にあります。

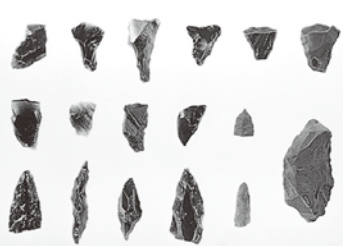

大光寺遺跡出土石器

大光寺遺跡は約2万1千年前から約1万2千年前までの間、断続的に人が利用していたと考えられます。大光寺遺跡では、焼けた石が集まっている場所が見

つかりました。これらは当時の人たちが、石を熱して食物を蒸し焼きにするなど、調理をした場所と考えられます。つまり、大光寺遺跡では、平沢良遺跡（6月号で紹介）のような石器製作だけでなく、食物の調理など日常生活も営んでいたと考えられます。

旧石器時代の人たちは、腰岳のような良質な石材（黒曜石）の産地が近い場所では石器製作を中心とした活動を、それ以外の土地では日常生活を中心とした活動をとっていたと考えられています。

平沢良遺跡と大光寺遺跡の違いは、そのように当時の人たちが場所ごとに活動内容を変えていた結果と考えられます。

お知らせ

ご利用ください 伊万里っ子ポスト

市では、市民の皆さんから貴重な意見や提案を受け付けるため、『伊万里っ子ポスト』を設置しています。これは、市民に開かれた市政や市民との協働によるまちづくりの実現をめざして行っているものです。皆さんの建設的な意見や提案をお願いします。

● **設置場所** 市役所1階(玄関脇)・各町公民館、市民図書館
※提案用紙と返信用封筒を設置しています。

※意見や提案に対して担当課が回答します。住所と氏名を必ず明記してください。

● **問合せ** 情報広報課市民サービス係 (☎2321333)

カプトガニの産卵を観る会

『生きている化石』カプトガニの産卵の観察会を行います。当日は、伊万里高校生物部による、わかりやすい解説があります。

また、午後3時からは市内の小中学生が、卵から1年間飼育した幼生を放流します。

● **日時** 7月21日(土) 午前10時～
● **場所** 多々良海岸(木須町)

● **駐車場** 牧島公民館
● **問合せ** 生涯学習課文化財係 (☎233186)

参加しませんか 伊万里湾岸清掃

市では、伊万里湾をきれいにするため、伊万里湾岸の清掃を実施します。皆さん、美しい伊万里湾を未来に残すための活動に参加しませんか。

● **日時** 7月16日(月・祝) 午前8時～(2時間程度)
● **場所** 瀬戸町サイクリングコースと多々良、波瀬、久原の各海岸

※参加する人は、環境課まで事前に連絡してください。
● **問合せ** 環境課リサイクル推進係 (☎232145)

重度障害者医療費 受給資格更新手続

重度心身障害者医療費助成を受けている人は、毎年受給資格の更新手続が必要で、受付開始日(7月17日(火))までできるだけ8月中に手続をお願いたします。

● **受付場所** 福祉課社会福祉係
● **受給資格の確認** ①身体障害者手帳1級または2級の人

②療育手帳1Q35以下の人
③身体障害者手帳3級かつ療育手帳1Q50以下の人
● **持参するもの** 受給資格証、身体障害者手帳または療育手帳、健康保険証、印鑑、預金通帳(受給者本人名義のもので、ゆうちょ銀行も可)
※平成24年1月2日以降に転入した人の場合は、平成24年1月1日現在の住所地で発行された、平成23年中の所得課税証明書が必要です。

● **受付・問合せ** 福祉課社会福祉係 (☎232156)

内閣総理大臣名の 書状を贈呈します

先の大戦において、外地などに派遣され戦時衛生勤務に従事された、旧日本赤十字社救護看護婦および旧陸海軍従軍看護婦の人(慰労給付金受給者は除く)に対して、そのご労苦に報いるため内閣総理大臣名の書状を贈呈します。申請書は福祉課にあります。

● **訴求期限** 平成25年3月31日
● **問合せ** 総務省大臣官房 総務課管理室業務担当 (☎03-5225315182)

子育て支援センターに 遊びにきませんか

子育てに関する悩みや相談を受け付けています。ひとりで悩まずにお気軽にご相談ください。

① **ぼっぼママのつどい(要申込)**
『子どもの事故と応急手当』について学びます。
日時 7月11日(水) 午前10時30分～11時30分
対象 就園前の乳幼児とその保護者
場所 子育て支援センターぼっぼ

② **つくしんぼランド(要申込)**
就園前の乳幼児とその保護者が集い、歌や簡単な製作などを行います。
日時 7月18日(水) 午前10時～正午
場所 市民図書館



◆ **申込・問合せ** 子育て支援センターぼっぼ (☎235197)

任意整理・過払金返還請求!

消費者金融等と約10年以上の取引がある方
消費者金融等の借金を完済した方は

相談無料

秘密厳守

完済した方は自己負担金ゼロ!

取り戻した過払金の中から20～25%をいただくのみです。
詳しくは、お電話、またはブログをご覧ください。
<http://fukuda-hiroshi.seesaa.net/>

西九州総合法律事務所
佐賀県弁護士会所属
弁護士 福田 大志 弁護士 行武 謙一

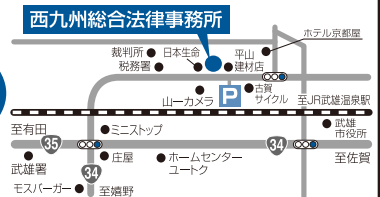

要電話予約
☎0954-27-8056
受付/月～金 9:00～12:00 13:00～18:00
佐賀県武雄市武雄町大字武雄5650-26

小児アレルギー！ ぜん息講演会

小児アレルギーを持つ子ども、その保護者、保育士、教師を対象に、病気の仕組みや注意点をわかりやすく紹介します。

●日時 7月22日(日)

午後0時30分～3時

●会場

伊万里・有田地区医師会館

●参加料 無料

※託児もありません。

●講師

辻功介医師(唐津赤十字病院小児科)、西奈津子医師(嬉野医療センター小児科)

●内容 ぜん息に効果のある吹き矢の実演や『小児アレルギー』と気管支ぜん息の

お話」、子ども向けパネルシアターなど

●問合せ 小児気管支ぜん息を持つ子どもと保護者を支援する会ふくやクラブ・嶋野

(☎080-5479-1219)

社会を明るくする運動にご協力を

『社会を明るくする運動』は、すべての国民が、犯罪や非行の防止と罪を犯した人たちの改善更生について理解を深め、犯罪や非行のない地域社会を築こうとする全国的な運動です。犯罪や非行のない安全・安心な社会を築くには、犯罪や非行から立ち直ろうとする人たちの意欲を認め、地域社会の中に受け入れ、見守り、支えていくことが必要です。

今月は、地域でさまざまな「社会を明るくする運動」の行事が開催されます。皆さんのご理解とご参加をお願いします。

●問合せ

佐賀保護観察所企画調整課

博美会日曜サロン

●日時 7月20日(金)

午後6時～8時30分

●会場

クアハウス『謙仁の杜』

●講演

▽講師 山元 章生 氏
(山元記念病院院長、日本外科学会指導医、博美会代表)

▽演題 『健康長寿と文化』

※講演後は懇親会(会費3000円)

●申込方法 電話

●申込期限 7月10日(火)

●申込・問合せ 博美会・前川
(☎090-9586-3317)

伊万里農林高校で 旬の駅『のうりん』

伊万里農林高校では、生徒が栽培した生産物などの直売会(旬の駅『のうりん』)を開催します。

●日時 7月18日(水)

午前11時～正午

※売り切れ次第終了します。

●場所 伊万里農林高校

●販売物

メロン、トマト、花苗、黒米パン、シフォンケーキ、クッキー、味噌など

●申込・問合せ 伊万里農林高校・藤(☎24138)

市民音楽祭

●日時 12月2日(日)
午後0時50分開演

●会場 市民センター

●応募部門

歌・合唱、器楽・重奏
※カラオケ、ロックバンドなどは参加できません。

●応募資格 市内在住者か出身者、もしくは市内で常時活動している団体・個人

●参加料 1団体(10人以下)3000円

※10人を超える場合、1人増えるごとに3000円追加

●申込先 生涯学習センター
または各町公民館

●申込期限 7月20日(金)

●問合せ 市民音楽祭実行委員会事務局・生涯学習センター(☎21262)

とにかく一度はご覧下さい!
太陽光発電のすべてが分かる
展示場

三葉は発電効率NO.1!

(株)エコライフ・ニブ
伊万里市二里町大里336-8
二里公民館横
(0955)20-4188

省エネエアコン
安心長寿命の三菱は
すべて日本製

普及品 56,000円～
ハイブリッド 148,000円～

6畳用

誕生。ハイブリッド霧ヶ峰

ビタミン健康水
水素水

毎日飲むものだから
本当に満足出来る水

アクティブピオ
155,000円

厚生省認定医療器具
CALFAST
カルファスト・テラ

15分で15km歩いたのと同等の運動

通常128,000円を **98,000円**

チャレスクール サマースクール

黒髪の自然の中で、同じ年代の人たちと集団宿泊や野外活動などを行い、友だちや自然との出会いの素晴らしさや助け合うこと、我慢することの大切さなどを学びませんか。

● 期日 8月9日(木)～12日(日) 3泊4日

● 場所

佐賀県黒髪少年自然の家

● 対象

小学5、6年生、中学生

● 主な活動 龍門峡ハイク、水遊び、野外炊飯、キャンプ

ファイヤー、クラフト活動

● 参加費 5880円(食事代10食分、教材費ほか)

● 募集人員 60人程度

● 申込期間 7月28日(土)

交通安全指導員からのメッセージ



大川町 高木 孝さん

もうすぐ子どもたちにとっては、待ちに待った夏休みがやってきます。ドライバーの皆さん、ふだんから『思いやり運転』を心がけ、子どもたちを交通事故から守りましょう。また、ビールがおいしい季節になりますので、『飲酒運転四(し)ない運動』の実践をお願いします。

◆飲酒運転四(し)ない運動◆

- 運転するなら酒を飲まない
- 酒を飲んだら運転しない
- 運転する人に酒をすすめない
- 酒を飲んだ人に運転をさせない

夏の交通安全県民運動

★期 間 7月11日(水)～20日(金)

★運動の重点

1. 飲酒運転の根絶
2. 子どもと高齢者の交通事故防止
3. 自転車の安全利用の推進
4. 追突事故の防止

★交通事故発生状況

(6月14日現在：前年同期比)

・人身事故	190件 (-21件)
・死者	0人 (-1人)
・傷者	237人 (-32人)

● 申込・問合せ先 伊万里農林高校・藤 (☎23)4138

▽時 間 午前9時30分～

▽募集人数 ④、⑤とも20人程度

▽参加費 100円

▽申込方法 事務局へ電話で直接申し込んでください。

▽申込期限 7月10日(火)

● 申込・問合せ先

『トラック朝市実行委員会』事務局・観光課内 (☎23)2110、(FAX)23)2474

※メールアドレス kankou@city.imari.lg.jp

伊万里農林高校で 学校開放講座

● 講座名 わくわく親子のうりん教室

● 対象 地域住民で親子

● 募集定員 10組

● 参加費 1組 500円

● 教材費 講座内容に応じて実費負担

● 募集期間 7月2日(月)～13日(金)

● 申込・問合せ先 伊万里農林高校・藤 (☎23)4138

● 申込・問合せ先 伊万里農林高校・藤 (☎23)4138

● 申込方法

申込書の提出または電話
※申込書はホームページからダウンロードできます。

● 申込・問合せ先

佐賀県黒髪少年自然の家
(☎0954)2170

● 重点学習課題

伊万里農林高校での体験を通じて、農の大切さや食への関心を高める。

● 学習方法 講義、実習

● 学習テーマ(内容)

▽9月8日(土)

① 製菓、製パン実習Ⅰ

▽9月15日(土)

② そばづくり(種まき)

▽10月13日(土)

③ 製菓、製パン実習Ⅱ

▽11月10日(土)

④ 腰岳散策(自然を体験)

▽11月24日(土)

⑤ そばづくり(収穫、脱穀)

▽12月15日(土)

⑥ 製菓パン、製パン実習Ⅲ

▽12月22日(土)

⑦ そばづくり(そば打ち)

伊万里トラック朝市 『ふれあい体験市場』

● 日 時 7月15日(日)
午前8時～11時(3時間程度)

● 場 所 市民センター

● 販売品目 野菜、果物、農水産物、加工品、菓子、雑貨など

● 各種催し

▽イベント

① いまりんモーモちゃんとの撮影会

② ところてんサービス

▽先着30名 午前9時～

③ たまごのつかみどり

▽先着50名 午前10時～

▽体験コーナー(④アイスクリームづくり、⑤ところてんづくり) ※要予約

▽時 間 午前9時30分～

▽募集人数

④、⑤とも20人程度

▽参加費 100円

▽申込方法 事務局へ電話で直接申し込んでください。

▽申込期限 7月10日(火)

● 申込・問合せ先

『トラック朝市実行委員会』事務局・観光課内 (☎23)2110、(FAX)23)2474

※メールアドレス kankou@city.imari.lg.jp

あなたもくもんの先生になりませんか!

会場: 伊万里市民センター(第一会議室)

日程: 7月10日(火) 10:30～12:00

日本公文教育研究会 <http://www.kumon.ne.jp>

佐賀事務局 〒840-0801 佐賀市駅前中央1-6-25 佐賀東京海上日動ビル4F

●お問い合わせ・資料請求は...

0120-834-414
受付時間 9:30～17:30
(土・日・祝日を除く)

公文式学習のお問い合わせは
0120-372-100
くもんいくもん 検索



私を動かすのは、私。

7月の行事

市民会館 ☎②7105

★心ふれあいうたフェスタ

1日(日) 午前9時開演

★ミュージック愛チャリティカラオケ発表会

22日(日) 午前9時30分開演

市民図書館 ☎③4646

★図書館☆(ほし)まつり

～つながり愛♥たすけ愛で17才～

7日(土) 午前10時～午後4時

8日(日) 午前10時～午後3時30分

たくさんの方の市民グループの参加による多彩な催しで賑わいます。ぜひ皆さんも一緒に、図書館の17回目の誕生日をお祝いしてください。

★子ども上映会(図書館ホール)

『ウルトラセブン第1集』(105分)

22日(日) 午後2時30分～4時15分

★おはなし会(のぼりがまのおへや)

毎週土曜日

午後2時30分～3時

※催し物はすべて無料です

★7月の休館日 26日(館内整理休館)

2日、9日、16日、23日、30日

7月の市民相談

■会場：市役所1階市民相談コーナー

■時間：午前10時～午後3時 無料・秘密厳守

■問合先：情報広報課市民サービス係 (☎☎③2133)

※①・②・③は予約が必要です。②・④は午前10時～正午

- | | |
|--------------|----------------|
| ①法律相談第2・4 | 11日・25日 |
| ②司法書士相談第1 | 5日 |
| ③公証人相談第3 | 19日(遺言、公正証書など) |
| ④人権相談第1・3 | 3日・17日 |
| ⑤消費生活相談毎週月～金 | ※午前10時～午後4時 |
| ⑥行政相談第3 | 20日※午前9時～正午 |

●家計相談(ファイナンシャルプランナー相談) ※予約制

会場：税務課 毎週金曜日 午前9時～午後4時

予約電話番号 ☎0955-23-2152

●年金相談(予約制) 会場：1階面接室(市民ロビー前)

毎週金曜日 午前9時30分～午後3時

予約電話番号 ☎0955-72-5161

●身障者相談 会場：1階面接室(市民ロビー前)

毎月第4木曜日 午前10時～午後3時

●心の健康相談 会場：福祉課社会福祉係

毎週月～金曜日(水曜日除く) 午前9時～午後3時30分

●女性相談 相談電話番号 ☎0955-22-6763

毎週月・水曜日 午前9時～午後4時(面接相談は要予約)



利殖商法の二次被害に注意してください!

エビの養殖取引や仮想通貨取引など、過去に投資被害にあった人をターゲットにし、被害回復をうたい、新たな契約を結ぼうとする二次被害の相談が寄せられています。アドバイスとしては、
 ▷被害者の『お金を取り戻したい』という心理につけ込み、言葉巧みに勧誘してきます。
 ▷被害者の名簿が出回っている可能性があります。話を安易に信じないで、きっぱりと断りましょう。
 ▷支払った後の被害回復は難しい場合があります。不審な点があれば、早めに消費生活センターに相談しましょう。

●問合先 伊万里市消費生活センター (☎③2136)

家庭で
できる!

今月の省エネと

地球温暖化対策



■問合先

環境課生活環境係 (☎☎③2144)

パソコンを使わないときは電源を切る

パソコンを使わないときは電源を切りましょう。1日1時間利用を短縮すると、年間では、次のような省エネや節約が可能です。

●デスクトップ型・・・電気 31.57kWh の省エネ、約 690 円の節約、二酸化炭素 約 11.0kg の削減

●ノート型・・・電気 5.48kWh の省エネ、約 120 円の節約、二酸化炭素 約 1.9kg の削減

また、電源オプションにある省電力用の機能に設定をしましょう。

■参考：省エネルギーセンターのホームページ <http://www.eccj.or.jp/>

特養をお待ちの方に朗報です!
特養への入居が決まった時点で解約できます。(一部条件有)

住宅型有料老人ホーム

いこいの里 伊万里

いこいの里

家庭の延長線のように暮らせるホーム

伊万里 開設

入居金 入居時の費用はかかりません! 入居金0円

月額利用料 家賃、食費水道光熱費、管理費込

68,000円

※介護保険サービス費、診療代、お薬代、おむつ代などは、各自での負担となります。

●入居対象者 概ね65歳以上、要介護1以上の介護認定を受けている方

北九州で豊富な実績を持つ「いこいの里」が伊万里市にオープン!
高齢化率の高い北九州での経験を活かし、伊万里でもさらなる向上を目指した施設運営を行なってまいります。いこいの里の「介護力」にご期待ください!

第一期入居者募集中!
どうぞ終の棲家としてぜひご入居ください。

食事は特にこだわっています!
「生かされるのではなく、生きる為のお手伝い」
冷凍食品は極力使わず、手作りの家庭料理にこだわり、一人一人に合わせた食事の時間や回数をご提供します。

生涯入居可 全室個室 65室 認知症対応可 実績のある 24時間365日介護

提携医療機関との連携で、緊急時も安心です!

低価格で高品質なサービス!

重度要介護者の方も安心!



【併設サービス】 ●デイサービスセンター ●ケアプランセンター ●ヘルパーステーション ●訪問看護ステーション ※別途契約。
【入居概要】 ●契約形態/賃貸借契約 ●構造/準耐火構造木造一部鉄骨造2階建て ●全65室/1人用(9.6㎡) ●定員/65名 ●バリアフリー設計
●居室設備概要/冷蔵庫完備・オースコールTV端子 ●共同施設概要/食堂 ●交通/JR筑肥線伊万里駅よりバス11分、南ヶ丘バス停下車徒歩3分

いこいの里 入居相談室 TEL.0955-23-3575
佐賀県伊万里市立花町2394番-1 運営会社:株式会社いこいの里 伊万里 クループ会社:ウキシロケアセンター



『1年生一輪車走』



『グループ対抗一輪車全員棒リレー』



『一輪車走マッゲーム』



『グループ対抗缶拾い競争』



『学校対抗一輪車リレー』



『一輪車技能乗り』

一輪ピック

一輪車の運動会として親しまれている『第26回一輪ピック』が5月20日に波多津小学校で開かれました。今回のスローガンは『絆を結んでゴールをめざせ！最後まで』。この日は同校の児童のほか、市内外からも54人の児童が参加し、技を競い合いました。競技は全部で12種目。子どもたちは、ゴールをめざして懸命にペダルをこいでいました。

交流でつながれ！みんなの心

～他校の児童と交流できるスポーツ行事で友情の輪を広げました～



『しっぽ取りゲーム』



『ロープ・ジャンプ8』



『ニチレクボール』



『アジャタ』



『ジャンケン闘所』

スポーツ少年団交流大会

『第44回伊万里市スポーツ少年団交流大会』が6月10日、南波多小学校でありました。この日は、野球や陸上、武道など市内のスポーツ少年団8団体が参加。約120人の児童がさまざまなニュースポーツに挑戦し、楽しく汗を流していました。



人のうごき

平成24年6月1日現在
●人口 57,400人 (-1)
●男 27,416人 (-4)
●女 29,984人 (+3)
●世帯 22,172世帯 (+20)
()は前月比

広報伊万里 2012-7

■発行日／平成24年7月1日
■発行編集／伊万里市情報広報課広報係
(0955)23-4313 (ダイヤルイン)
〒848-8501 佐賀県伊万里市立花町1355番地1
■伊万里市のホームページ
<http://www.city.imari.saga.jp/>
■印刷／株式会社三光

消費増税を柱とした社会保障・税一体改革関連法案が衆院本会議で採決される見込みです(6月25日現在)。このままいけば消費税率は、平成26年4月より8割、平成27年10月からは10割となり、世界的に見ると、10割以上の国が大半を占め、中でもハンガリーは27割なのだそうです。日本で初めて消費税率が導入されたのは平成元年。私も子ども心ながら、便乗値上げなどにショックを受けたことを覚えています。今、家族ぐるみでいいお付き合いをさせてもらっているお隣の1一家は、増税が決まれば、来年中に新築の家を建てて引越す準備を始めるそう。別れの早まりの予感にやるせなさを感じています。今後、このように増税による悲喜こもごもの大小さまざまな影響は必至です。『広報伊万里』も消費税率で1部につき約1円アップする計算です。たかが1円、されど1円。自身の便乗値上げがないよう、1円アップに見合う内容にしていかねばと今から身の引き締まる思いです。(友)

編集室から