

人がいきいきと活躍する 幸せ実感のまち

# iMAR!

広報  
**伊万里** 7  
No.833 2023



## 特集 空き家対策

我が家の未来を考えてみませんか

〔今月の表紙〕

SAGA 2024 497 日前イベント  
ビーチバレーボール体験会 (5月27日撮影)

みんなで  
楽しもう!

**SAGA 2024** 国スポ  
全障スポ

国スポ 2024/10/5 (土) ▶15 (火)  
全障スポ 2024/10/26 (土) ▶28 (月)



# 我が家の未来を考えてみませんか

● 問合せ 都市政策課住宅・空家対策係 (☎ 23-2464)

現在、空き家は年々増加していて、大きな社会問題となっています。

これは、住んでいた人が亡くなったり転居したりしたときに、売却するなどの利活用がされることがなく家が残り、放置されていることが多くの原因です。

あなたやあなたの家族は、自分が住まなくなったときに我が家をどうするのか決めてありますか。

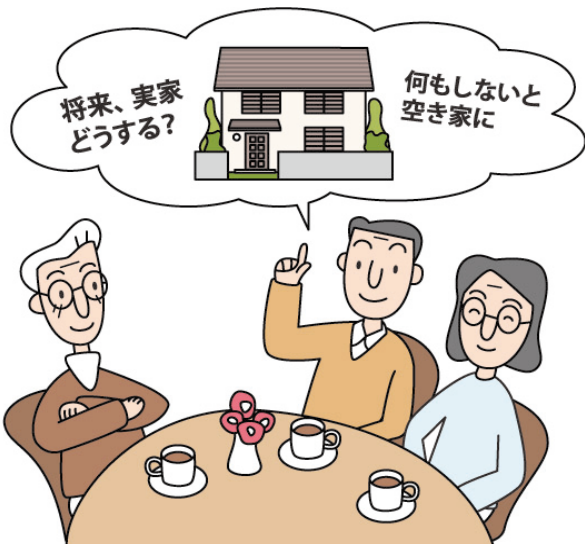

## 一人一人に思い出が

皆さん、長い間過ごしてきた我が家や実家に思いを馳せてみてください。どんな思い出が蘇りますか。

初めて家に入ったときのワクワク感を覚えていますか。子どもが背比べをしたときにつけた印や小さい頃に貼ったシールの跡なども懐かしく思い出されるでしょう。数々の思い出が積み重なって年月が経過し、家族が成長していくに連れて巣立った家族がいて、住む人も変化していったことでしょうか。

家族とともに歴史を刻んできた、大切な我が家の未来を家族みんなで考えませんか。

## 我が家の未来にどんな思いがありますか

我が家の未来を考えるにあたっては、まず、現在住んでいる人の気持ちを考えましょう。

例えば『家での生活が困難になったら施設に入ることを考えている』、『元気なうちに子どもの家族

## 引継ぎや管理方法などを家族で話し合い『全員が同じ認識』を持つことが大切

の近くに移り住みたい』『最期まで我が家で暮らしたい』などの思いがあるでしょう。また、自分が住まなくなったあとについても『思い出が詰まった我が家には家族が住んでほしい』『近くに子どもたちが住んでいないから売却したい』などの希望があるでしょう。

## 議題は『我が家』で家族会議をしましょう

あなたが我が家に抱いている思いと、家族の思いとでは違いがあるかもしれません。我が家のことは、自分一人では決められないことが多くあります。家族の気持ちを聞きながら、さまざまな選択肢を検討してそれぞれの家族に合った我が家の未来を考えましょう。





家財道具が増えすぎていませんか



まだまだ元気な『いま』こそが我が家の未来を考えるチャンス！

家財道具を再点検

我が家をどうするか決まっている場合か検討段階である場合、どちらの場合でも、まずは家の中を見渡していきましょう。長い間生活をしていくと、自然と物が増えていきますが、必要以上に家財道具が増えていないか確認しましょう。

家財処分をスタート

家の賃貸や売却をする場合や親族が住む場合、解体をする場合にも家財の処分が必要で、「いざ建物を利活用しようとしたときに、処分する家財が多すぎて途方に暮れてしまい放置をしてしまった。すると、みるみるうちに建物が老朽化して資産価値が下がり、利活用が困難になってしまい、空き家のまま放置してしまっている」といった話を耳にします。

このような状況にならないためには、住んでいる人とその家族が協力して少しずつ整理を始めることが重要です。一人では途方に暮れそうな量の家財も、手分けして、少しずつ進めてい

家財道具が多いことが家の利活用を妨げている原因のひとつ

くことのでいつの間にかすつきりとして利活用しやすい我が家になっていくはずですが。

まずは着なくなった洋服をリサイクルしたり、使えなくなった家具や家電を処分したりするなど、手軽に始められる片付けが空き家対策の第一歩です。

思い立ったが吉日 重い腰を上げよう

空き家対策は、所有者やその家族が元気なうちに考え始めることが重要です。

例えば、所有者が認知症などで意思の疎通がうまくできなくなってしまう場合は、実子であっても所有権の移転ができず、売却することも解体することも困難になってしまいます。こうなると、もう住むことがなくても、相続が始まるまで建物が老朽化しないよう定期的に管理を続けなければいけません。



片付けが対策の第一歩！元気なうちに家族と一緒に整理を始めましょう

相続登記は必須

相続登記をしないままにしておくと、相続すべき最初の相続人が亡くなってしまい、次の相続が開始されるといった状況が続いていき、売却するにも解体するにも数十人の同意を得なくてはならないケースなどが発生します。

令和6年4月1日から、相続登記の申請が義務化されます。これは、所有者不明土地の面積が全国で九州本島の大きさに匹敵すると言われていた状況を受けて、それらの土地の解消に向けて不動産に関するルールが変更になるもので『相続で不動産を取得した日から3年以内に相続登記を申請しなければならぬ』、また、違反した場合はお金を支払わなければならないケースも想定されています。

せっかくの不動産を『負債』にしないためにも、専門家などに相談するなどしながら、家族みんなで見出し合い、全員が納得できる我が家の未来を考えましょう。

# 我が家が空き家になってしまったら

## 適正に管理しましょう

空き家になってしまった場合でも、適正な管理をすれば、資産価値の急激な下落を防ぐことができます。

月に一度ほど家の中に風を通すことや排水口に水を通すこと、建物内外の傷みを確認すること、庭木の剪定などの管理を行いましょう。

また、近所の人には『空き家になる』ということと、何かあったときに連絡をもらうように依頼し、連絡先を伝えておきましょう。あとは、忘れずにしっかりと施錠しておきましょう。



## 継続した管理が大切

遠方に住んでいるなどの理由で自身が定期的な管理を行えない場合は、『民間の管理会社に依頼する』、『伊万里市近郊に住んでいる身近な人に手伝ってもらう』などの方法があります。しっかりと管理を続けることが買い手や借り手が見つかることにつながりますし、後に自身が住む場合に大規模な補修をしなくて済みます。

## 空き家はリスクだらけ

空き家を放置してしまうと、景観を損ね、不審者の侵入や放火、建物が傷んだり破損した資材が落下したりするなどの危険が生じ、最悪の場合、人に被害を与えて高額な損害賠償を請求されます。放置された空き家は所有者・相続人にとっても、周りの人にとっても大きなリスクです。利活用ができない空き家は速やかに解体しましょう。

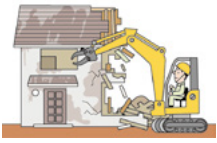

## 令和5年度 空き家相談会

昨年好評だった、専門の相談員による『伊万里市空き家相談会』を今年度も定期的に開催します。

### 開催日

- 7月13日(木)
  - 8月17日(木)
  - 11月16日(木)
  - 令和6年1月18日(木)
  - 令和6年3月7日(木)
- ※開催日は変更する場合があります。



### 時間

- ① 10時～10時20分
- ② 10時30分～10時50分
- ③ 11時～11時20分
- ④ 11時30分～11時50分

### 対象者

- ・市内の空き家などを所有・相続している人
- ・市内の空き家などを所有・相続する可能性がある人

### 料金

無料

### 予約先

都市政策課住宅・空家対策係 (☎ 23-2464)

## 空き家情報バンク掲載物件募集中

市は、市と『空き家情報バンク』として協定を結んだ協力事業者から、登録の申し込みがあった空き家情報をホームページなどに掲載しています。

空き家を売りたい人は、ぜひ一度のぞいてみてください。

空き家の所有者で建物が古く、利活用が困難だと判断している場合でも、解体してから空き地として登録することができます。

また、解体費を捻出することが難しい場合は解体を前提とした建物付の土地として登録することができますので、ぜひ、市または協力事業者に相談してください。



↑市空き家情報バンク



皆さんの将来を支える

支援制度を用意しています

実家に帰ろう  
住宅改修等補助金

本市へのUターン促進と将来的な空き家化の低減を図るため、実家が市内にある市外在住者（本市へ転入後1年未満の者を含む）が実家にUターンする場合に、実家の改修工事または解体・新築工事を行う人に対し、工事に係る費用の一部を補助します。

なお、ここでいう『実家』とは、市外在住者または市外在住者の2親等（兄弟姉妹・祖父母・孫）以内の親族が市内に所有する住宅のことです。補助金を活用するにはさまざまな要件があります。工事を行う前に必ず相談をしてください。

対象者

- ▽伊万里市に実家がある69歳以下の市外在住者（伊万里市へ転入後、1年を経過しない者を含む）
- ▽伊万里市の実家の所有者（市外在住者の2親等以内の親族）

①実家を改修する事業	②実家を解体・新築する事業
改修補助金：改修工事費の1/2（上限額 50万円） ※伊万里市内の施工業者に限ります。	解体補助金：解体工事費の1/2（上限額 100万円） ※伊万里市外の施工業者の場合は上限額 80万円
	新築補助金 30万円 ※伊万里市外の施工業者の場合は上限額 20万円
子育て加算 20万円/人（18歳未満）	
地域指定加算 10万円	

空き家家財処分費等補助金

空き家の利活用促進を図るため、市空き家情報バンクを利用して売買などを行う人に対して、空き家の家財処分費用などの一部を補助します。

対象者

- ・ 空き家の売買または賃貸を目的に空き家情報バンクへの登録を予定している空き家の所有者など
- ・ 空き家情報バンク登録物件の購入者

対象経費

- ・ 家財などの運搬に係る費用
- ・ 廃棄物処理業者などへの処分委託費用
- ・ テレビ・冷蔵庫・洗濯機・エアコンなどのリサイクルに係る費用
- ・ 空き家の屋内外の清掃費
- ・ 空き家の屋外の樹木伐採・草刈に係る費用（空き家の敷地内に限る）

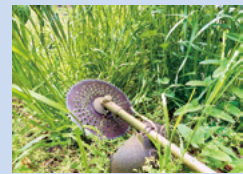

交付金額

対象となる経費の1/2（上限額 10万円）

空き家見学时建築士派遣事業

空き家情報バンクに登録されている物件を見学する場合に建築士を派遣します。住宅性能やリフォームに関するアドバイスなどを受けることができます。

**対象者** 空き家情報バンク登録物件の購入希望者

**費用** 無料（都市政策課に事前申請してください）





↑二人とも伊万里育ちなことも相まって絶妙な掛けあいを披露した石本さん（左から2人目）と平川さん（同1人目）

### 第32回どっちゃん祭り

## どっちゃん行ってもにぎわった伝統の祭り

コロナ禍で中止や規模を縮小して行われていたどっちゃん祭りが4年ぶりに開催され、約3万人の人出でにぎわいました。浜町交差点に設けられた特設ステージでは、警察音楽隊や伊万里太鼓の演奏、幅広い年齢の人たちによる迫力あるダンスなどが会場を盛り上げました。また、伊万里市在住タレントの石本愛さんとサガテレビアナウンサーの平川邦明さんが司会を務めたほか、抽選会や総踊り、勇壮で華麗な女みこしなどがあり、祭りは盛況のうちに幕を閉じました。



↑ねじり鉢巻きに法被姿の女性たちが演じた合戦に会場からは大きな拍手が送られていました



↑学校の垣根を越えて一緒に演奏を披露する伊万里中学校と啓成中学校の吹奏楽部員

### 市防災講演会

## 地域で支え合うため防災力向上を目指して

市民センターで市防災講演会が行われ、地区防災委員など多くの方が参加しました。講演会では、まず佐賀地方気象台の林洋一さんが最新の防災気象情報の利用方法などをわかりやすく説明しました。次に、大分大学防災コーディネーターの板井幸則さんが『災害の教訓とコミュニティの重要性！～率先避難者になるために～』と題し、東日本大震災で被災した釜石市で大分県緊急消防援助隊の一員として活動した自身の経験をもとに、災害への備え方や心構えについて詳しく話をしました。



↑災害の恐ろしさやリスクへの理解を深め、災害を自分のこととして捉えることが重要だと講演した板井幸則さん

### 消防団員入団式・初任者（新入団員）訓練

## 地域を守る消防団として歩みをスタート

6月1日、市民センターで消防団の入団式が行われました。新たに44人が加わり、これで総団員数は886人になりました。この日は長年消防団員として活動してきた退職者に感謝状が贈られ、また、消防団と連携して地域防災体制の充実を進める事業所として、総務省消防庁消防団協力事業所に認定された、株式会社奈雅井（山代町）に認定交付書が伝達されました。6月4日、新入団員は早速、厳正で規律正しい部隊活動を行うために必要な整列・敬礼といった基礎的な動作などの訓練を行いました。



↑指揮者の号令で整列する新入団員たち



## アウグスト強王の 旧所蔵品を確認

伊万里・鍋島ギヤラリーが所蔵している『色絵烏幕桜牡丹文輪繫透皿』が、櫻庭美咲さんを代表とする国内研究者グループの調査成果によって、アウグスト強王ことザクセン選帝侯フリードリッヒ・アウグスト一世（ドイツ）の旧所蔵品だと新たにわかりました。アウグスト強王はヨーロッパで初めて磁器の焼成を成功させ、マイセン窯を設立させたことでも知られています。

今回の発見は、肥前陶磁器の海外流通や当時の王侯貴族の趣味嗜好を知るうえで貴重な資料になります。

『色絵烏幕桜牡丹文輪繫透皿』は、伊万里・鍋島ギヤラリーで7月30日（日）まで展示しています。



↑色絵烏幕桜牡丹文輪繫透皿

みんなであらう  
考えよう  
人権・同和問題  
No. 265

このコーナーは、隔月のシリーズで掲載しています。これを手がかりに、家庭で人権・同和問題について話し合ってみましょう。

●問合先 生涯学習課人権・同和教育係 ☎23-3186

## 『おとこは仕事、おんなは家庭』意識の解消を！

週末の午後、スーパーマーケットでメモを見ながら一週間の食材を買い物かごに入れていきます。連れ合いが入院して生活のスタイルが大きく変わりました。とりわけ平日の朝は大忙しです。朝食の準備に始まり、洗濯や風呂掃除、愛犬の世話、そして、週末は掃除機を動かしながら一週間のレシピを考えてスーパーマーケットへ…。自分が体験することで『あたりまえ』だと思っていたことが、実はそうではないことに気付かされました。同時に家事の楽しさや面白さを知ることができました。

さて、男女共同参画社会の実現を目指して、国をはじめ地方自治体や関係機関、団体などがさまざまな施策を推進しています。ジェンダーギャップ（男女格差）はいまだに解消されていません。世界経済フォーラムという団体

が発表した世界の男女格差ランキングでは、日本は格差が大きいことから驚くほど順位が低く、格差解消にはほど遠い状況です。市が作成した『あなたとわたしのきらめきプランV』においては、家事労働における女性と男性の従事時間、大きな開きがあつて、女性の負担が過重であることが浮き彫りになっています。私たちが暮らすこの社会には『おとこは仕事、おんなは家庭』という固定的な性別役割分担意識が根強く残っています。

ジェンダーギャップの解消という点、自分には何もできないとあきらめてしまう人もいるかもしれませんが、私たちにもできることがあるはず。まずは家庭のなかで、自分にできそうなことにチャレンジしてみよう。新しい世界が見えてくるかもしれません。一歩踏み出してみよう。

## 郷土の文化財

●問合先 生涯学習課文化財係 ☎22-1262

## 史跡大川内鍋島窯跡調査事業

『日峯社下窯跡の調査成果③』

江戸時代には窯を焚く燃料は薪でした。一般的な製品は窯の中にそのまま入れて焼成していたため、製品に灰などが付着して売り物にならない場合もありました。このため高級品を焼成する場合はサヤバチ（ホシ）と呼ばれる桶のような入れ物に入れて、灰が付着しないようにしました。将軍家に献上する鍋島焼もサヤバチに入れて焼成されました。

写真はサヤバチのふたの内側に鍋島焼が溶着している

ことが確認できます。これ以外にも鍋島焼がサヤバチの外側の底に溶着したものなども出土しています。

これらのことからサヤバチの中で2段に置いたり、サヤバチの上に薄い円盤状のもの（ハマ）をのせてその上に製品を置いて、ふたをしたりするなど、図のように変わった窯詰め方法が行われていたと想定されます。10枚や20枚の一揃え（組物）を焼成するため、このような方法をとったのかもしれません。

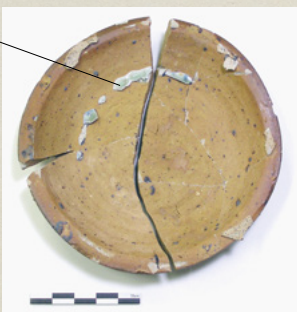

サヤバチ（ふた）に溶着した鍋島焼の一部

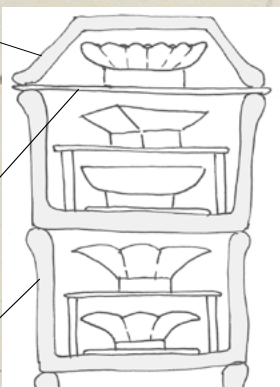

↑サヤバチ内部の様子

サヤバチ（ふた）

ハマ

サヤバチ



### 第44回市美術展

5月10日から28日にかけて市民センターで、第44回伊万里市美術展が『絵画』『書』『写真・工芸』の3期に分けて開催されました。

期間中は、各部門で公募して集まった創作意欲あふれる418点の作品が展示され、合計で1023人が鑑賞に訪れました。

絵画部門の鑑賞に訪れた市民は「構図や色の使い方などで作者それぞれに表現が違っているの、見ていておもしろい」と楽しそうに話してくれました。



↑ 展示された絵画を鑑賞する来場者

### あゆの放流体験

5月16日、有田川の河川敷で二里町元気なまちづくり推進協議会が大里保育園の園児たちと一緒にあゆの放流を行いました。

これは、園児たちが魚と触れ合うなどの体験活動を通じて、有田川の環境保全の重要性を学んだり、有田川を身近に感じたりすることで、地域のことをもっと好きになってもらおうと実施されたものです。

園児たちは、放流したあゆが泳ぎ出す様子を見ながら「元気に大きくなれ」と笑顔で呼びかけました。同協議会の前田清浩会長は「園児たちが今回の体験を通じて有田川を身近に感じてくれて、河川敷にたくさん遊びに来てくれたらうれしい」と話しました。



↑ 優しくあゆを放流する園児

### 第36回市老人クラブ連合会グラウンド・ゴルフ大会結果

● 期 日 5月26日 ● 場 所 国見台陸上競技場・国見台球技場

順位	Aグループ	スコア	Bグループ	スコア	Cグループ	スコア
優勝	楠久津老人クラブ	204	大里老人会	184	大里里和会	193
2位	伊万里木寿会	206	黒川塩屋梅乃会	191	井手野チーム	197
3位	名村団地	210	二里町第一男子	192	久原いこい	200

## 四季の詩

夏座敷

風に迷ひの

なかりけり

雨あがり  
他国の文字の  
数多のボトル

伊万里白露短歌会

武富

千歳

伊萬里ホトトギス會

大久保

花舟



### 福岡空港で伊万里焼風鈴展示中

市、日本航空株式会社、伊万里鍋島焼協同組合は、大川内山で開催されている『伊万里 大川内山 風鈴まつり』の期間に合わせて、福岡空港で伊万里焼風鈴を展示しています。

- ◆ 期 間 6月17日(土)～8月31日(木)
- ◆ 場 所 福岡空港国内線ターミナル  
1階 JAL 出発カウンター  
3階 JAL ラウンジ内

### 百寿記念品贈呈

百歳の誕生日を迎えられた一人に、長寿を祝って記念の飾り皿を贈呈しました。



原 静江さん (大川町)

6月7日生まれ

#### 長生きの秘訣は

毎日大切に過ごしています。これまでは健康麻雀を楽しんでいました。今は友人とのおしゃべりが楽しみです。

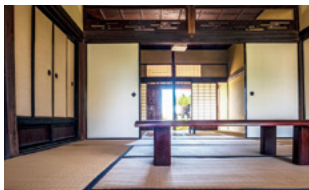



# いまりで、決まり!

資格を生かして働く ～医療・介護・福祉の仕事～

vol.11

言語聴覚士

● 問合先 長寿社会課高齢福祉・介護認定係 ☎ 23-2162

市内の医療機関や福祉施設などでは、看護師や介護福祉士、社会福祉士、保育士などの資格を生かして、それぞれの専門分野のプロとして、誇りを持ち、生き生きと働いている人たちがいます。

このコーナーでは、さまざまな職種とその仕事の魅力を紹介していきます。

## 言語聴覚士はどんな仕事..

『話す、聞く、食べる』のスペシャリストです。ことばによるコミュニケーションに問題がある人に専門的なサービスを提供して、自分らしい生活ができるように支援する専門職です。摂食や嚥下せつしょく えんげの問題にも専門的に対応しています。

小児から高齢者まで、幅広い年齢の人を支援していて、医療機関や保健・福祉機関、教育機関などさまざまな職場で活動しています。



リハビリを指導する荒木さん



医療法人光仁会 西田病院  
言語聴覚士 荒木 由紀子さん

言語聴覚士になったきっかけ

高校生のときに言語聴覚士が国家資格になることを知って、新しく国家資格になる仕事の分野に興味を持ったからです。

大切にしていること

傾聴することです。ことばを思うように表に出せない人と接することが多いので、表情や身振りなどから、伝えたいことを感じ取って、理解できるように心がけています。

仕事のやりがい

患者さんがことばを出せるようになったり、食事ができるようになったりして、患者さんやご家族から笑顔や感謝のことばをもらったときにやりがいを感じます。

言語聴覚士を目指す人へ

抱える問題や課題は一人一人異なり、その人の日常生活や社会生活に大きな影響を与えることができる重要な仕事です。支援するためには知識や技術が必要で、常にスキルアップできるよう学習しています。ぜひ一緒に働きませんか。

働くなら

## いまりで決まり!

いずも みこと  
出雲 美琴さん

(24歳・大坪町)

◆ 株式会社出雲商会

(東山代町)

◆ 令和3年4月入社



- ◇ いろんな仕事をしていますか  
窓口での来客や電話対応をはじめ、さまざまな事務を行っています
- ◇ 仕事で心がけていること  
お客さまに寄り添って話をすることです
- ◇ 目標(仕事)は  
会社のことを広く知ってもらいたいことやこれからもお客さまを大切にしていきたいことです
- ◇ 自己PR  
コミュニケーション能力と一人でもどこでも行ける行動力
- ◇ 趣味・特技  
お笑い番組やアニメ、ラジオの視聴や旅行です
- ◇ 市民へ一言  
会社の2階にカフェをオープンしたので来店ください!

わが家の

アルバム

前山 茉子さん (5歳 / 6か月)

\* 純平・彩さんの子

\* 松島町



わたくしはお絵かきが大好き♡ママや好きなキャラクターの絵をかいているよ♪  
お手紙をかくの大好きだから、パパやママ、お友だちにもかいているの♪好きな食べ物にはハンバーグとポテト。でも、やっぱりコーンスープ☆

.....

パパからひとこと  
いつもみんなをたのしい気持ちにしてくれてありがとう♡これからもみんなにやさしいままで、好きなことをたくさんやっつたのしみながら大きくなってね☆



『働くなら いまりで、決まり!』、『わが家のアルバム』掲載希望者募集中です。情報政策課広報係 ☎ 23-4313



### 卓球で活躍中の小学生が市長に報告

6月9日、山代JTC（ジュニア卓球クラブ）に所属する二人の小学生が、出場した試合の入賞報告と、今後行われる上位大会への出場の報告のため深浦弘信市長を表敬訪問しました。

4月に佐賀市で行われた『全農杯2023全日本卓球選手権大会佐賀県予選会』において、山代東小学校6年生の光武万里さんが、男子ホープスの部で4位となり、また、山代西小学校4年生の福田陽菜さんが、女子カブの部で優勝し、6月に宮崎県で開催された『全九州卓球選手権大会（小学生の部）』に出場しました。

また、福田さんは、7月に兵庫県で開催される『全日本卓球選手権大会（カブの部）』と、12月に鹿児島県で行われるオリンピックでメダルを獲得するための強化指定選手を育成する『パスウェイ事業（九州ブロック）』に参加する予定です。



↑笑顔の光武万里さん（右から2人目）と福田陽菜さん（同3人目）

## 7月の市民スポーツ

### 1日（土）、2日（日）

- 伊万里・西松浦地区中学校総合体育大会

午前9時開会 国見台庭球場ほか

### 2日（日）

- 伊万里市民ソフトバレーボール大会

午前8時30分開会 国見台体育館

### 5日（水）～28日（金）

- 市長旗争奪ママさんナイターバレーボール大会

午後6時30分開会 国見台体育館

### 12日（水）

- ソフトボール伊万里市民ナイター選手権大会

午後7時30分開会

伊万里湾大橋球技場

### 14日（金）

- 伊万里眼科杯争奪グラウンド・ゴルフ大会

午前9時開会 国見台陸上競技場ほか

### 15日（土）、16日（日）

- 全九州ビーチバレーボールジュニア選手権大会

『国民スポーツ大会リハーサル大会』

午前9時開会 イマリンビーチ

### 17日（月・祝）

- 市バスケットボール選手権大会

午前9時開会 国見台体育館

## 第26回市民グラウンド・ゴルフ大会

● 期日 6月3日

- 場所 国見台陸上競技場

国見台球技場

《大会成績》

〔団体の部〕

▽総合優勝 大里里和会B

〔Aグループ〕

▽優勝 大里里和会B

▽2位 黒塩会B (スコア190)

▽3位 立花台クラブ (スコア197)

〔Bグループ〕

▽優勝 波多津A (スコア174)

▽2位 大川内体協 (スコア186)

▽3位 福野クラブ (スコア189)

〔Cグループ〕

▽優勝 白野G・G同好会 (スコア184)

▽2位 大里里和会A (スコア185)

▽3位 ピンコロクラブ (スコア197)

〔個人の部〕

▽総合優勝 吉原 智明

〔Aグループ〕

▽優勝 草川 重雄

〔Bグループ〕

▽優勝 別府 武志

〔Cグループ〕

▽優勝 吉原 智明

〔個人部〕

5月27日・28日

● 場所 国見台野球場

《大会成績》

▽優勝 西有田中学校

▽2位 国見中学校

▽3位 啓成中学校

有田中クラブ

## 伊万里ラジオ体操会

爽やかな夏の朝、少しでも早く起きて心地よい汗を流しませんか。



ラジオ体操カードに  
特製スタンプをもらおう!

- 日時 8月6日（日）午前6時20分

- 場所 国見台球技場

※雨天の場合は国見台体育館で行います。

- 当日の留意点

▷体操ができる服装と靴（雨天の場合は体育館シューズ）で参加してください。

▷小学生以下は、保護者が同伴してください。

▷会場の芝生の上では飲食できません。

- 問合せ スポーツ課スポーツ振興係

(☎ 23-3187)

## 市長旗争奪第45回中学生野球大会

● 期日

5月27日・28日

- 場所 国見台野球場

《大会成績》

▽優勝 西有田中学校

▽2位 国見中学校

▽3位 啓成中学校

有田中クラブ

〔Cグループ〕

▽優勝 吉原 智明

〔白野G・G同好会

・スコア30)

（脇田ワンワンクラブA・スコア29）

## 春の叙勲受章

おめでとうございます

4月29日付で、春の叙勲が発令されました。市内の受章者は、次のとおりです。

## 危険業務従事者叙勲

瑞宝単光章

▼齊藤 清さん（大坪町）  
元伊万里市消防司令補

▼福田 善徳さん（立花町）  
元長崎県警部補

## 議 会 報 告

## 令和5年度第1回臨時会

令和5年伊万里市議会第1回臨時会が5月22、23日に開催されました。今回の臨時会では、議長、副議長の選挙などが行われ、議長に中山光義議員、副議長に加藤奈津実議員がそれぞれ選出されたほか、各常任委員会などの構成が決まりました。

また、一般議案4件、予算議案1件、報告3件の審議が行われた結果、提出議案についてはすべて原案のとおり可決、承認、同意されました。主な内容は次のとおりです。

## 一般議案

## 専決処分の承認（※）

次の3議案は、それぞれ3月31日、4月20日に専決処分をしたので、議会の承認を受けました。

## ▽税条例の一部を改正する条例

地方税法等の改正に伴い、長寿命化のための大規模修繕工事等が行われたマンションに係る固定資産税の課税の特例を創設するなど、所要の措置を講じたものです（3月31日専決処分）。

▽国民健康保険税条例の一部を改正する条例

## 監査委員の選任

議会選出の監査委員 力武勝範氏の任期が4月29日で満了したことに伴い、同氏を再選任したものです。

## 予算議案

## 令和5年度一般会計補正予算（第2号）

一般会計の歳入歳出予算の総額に、それぞれ1億3136万1000円を追加し、補正後の予算総額は、321億4134万8000円となりました。

## ※歳出補正の事業名

▽肉用牛肥育農家物価高騰対策支援事業  
▽東山代小学校・コミュニティセンター等複合施設整備事業  
▽学校給食運営委員会支援事業



## 環境建設委員会

◎前田 邦幸  
◎塚本 博幸  
加藤 奈津  
川添 智常  
山力 武勝  
井手 範人

◎は委員長、○は副委員長、敬称略

## 文教厚生委員会

◎盛 泰 子  
○梶山 太子  
木寺 智子  
児玉 不二  
西田 晃一  
松尾 真久  
前田 介年

## 委員会構成

## 総務委員会

◎香月 孝夫  
○林 博幸  
中山 光義  
金原 晋一  
力武 英  
松尾 伸  
坂本 繁

## （※）専決処分 議会の議決

を要する案件について、特に緊急を要するため議会を招集する時間的余裕がないことが明らかである場合などに、市長の判断で決定（処分）し、その後開かれる議会で承認を求めるもの（地方自治法第179条第1項）

## 低所得の子育て世帯に『子育て世帯生活支援特別給付金』を支給します

● 問合せ 子育て支援課子育て支援係 (☎ 23-2310)

食費などの物価高騰に直面している低所得の子育て世帯に『子育て世帯生活支援特別給付金』を支給します。対象となる人は申請してください。

**支給額** 児童1人当たり5万円

### 対象者

◆次の世帯には5月に支給しています。

▷低所得者のひとり親世帯で、令和5年3月分の児童扶養手当の支給を受けている人

▷ひとり親世帯以外の子育て世帯で、令和4年度に実施した『子育て世帯生活支援特別給付金』の支給対象者

◆今回申請が必要となる対象者は、次の表に該当する人です。

対象者	要件
①低所得者のひとり親世帯	公的年金などを受給しているために、令和5年3月分の児童扶養手当を受けていない人で、かつ所得が児童扶養手当に係る支給制限限度額を超えていない人
	令和5年3月分の児童扶養手当を受けていない人で、食費などの物価高騰の影響を受けて家計が急変し、児童扶養手当の受給水準になっている人
②ひとり親世帯以外の子育て世帯	対象児童（令和5年3月31日時点で18歳未満の児童、障がい児については20歳未満）を養育している父母などで食費などの物価高騰の影響を受けて、令和5年1月1日以降に家計が急変したことで住民税非課税相当の収入となった人

### 申請期間

6月1日（木）～令和6年2月29日（木）

※窓口での受け付けは、土・日曜日、祝日を除いた午前8時30分から午後5時15分までです。火曜日は午後7時まで受け付けます。

※郵送の場合は、令和6年2月29日必着です。

### 申請方法

必要書類を子育て支援課に直接持参または郵送してください。

### 必要書類

▷申請書

▷本人確認書類（運転免許証や健康保険証、マイナンバーカードなどの写し）

▷通帳

▷収入（所得）額が分かるもの（給与明細書など）

※上記の表の対象者で、①に該当する場合は扶養義務者分、②に該当する場合は配偶者分も提出してください。

▷収入申立書

▷戸籍謄本（上記の表の対象者で、①に該当する場合は提出が必要です）

▷年金収入額が分かるもの（令和4年度年金決定通知書や年金額改定通知書、年金振込通知書など）

※公的年金受給者で、①の世帯のみ提出が必要です。

◆申請書と収入申立書は、子育て支援課の窓口にあるほか、市ホームページからダウンロードできます。

### 郵送先

〒848-8501 伊万里市立花町1355番地1 伊万里市役所 子育て支援課子育て支援係



↑市ホームページ

## 7月に新しい被保険者証を郵送します

● 問合せ 市民課年金保険係 (☎ 23 - 2153)

7月に新しい被保険者証を郵送します。国民健康保険の被保険者証は、市が郵送し、後期高齢者医療保険の被保険者証は、佐賀県後期高齢者医療広域連合が郵送します。**国民健康保険と後期高齢者医療の保険証は別々の封筒で届きます。**被保険者証が届いたら次のことを確認してください。

### 国民健康保険

#### ■被保険者証が届いたら内容を確認してください

現在交付している『国民健康保険被保険者証(桃色)』の有効期限は、7月31日(月)までです。7月中旬に8月から使用する新しい被保険者証(うぐいす色)を世帯主に郵送します。手元に届いたら被保険者証の内容を確認して、誤りがある場合は連絡してください。

70～74歳の国民健康保険被保険者には『国民健康保険被保険者証兼高齢受給者証』を郵送します。被保険者証兼高齢受給者証には、所得に応じて、自己負担割合割(2割または3割)が記載されています。

※国民健康保険税の滞納がある世帯については、収納管理課窓口で納付相談後に交付します。

#### ■入院時などの窓口負担を減らすためには

入院など高額な治療を受けるときは、事前に『**限度額適用認定証**』の交付を受けましょう。認定証を医療機関に提示すると、窓口負担が、それぞれの世帯の所得などに応じた限度額までになり、住民税非課税世帯の人は食事代が減額されます。

※有効期限は7月31日(月)までです。**すでに認定を受けている人でも8月以降は新たに申請する必要があります。**なお、申請は7月3日(月)から受け付けます。

※マイナンバーカードを健康保険証として利用する登録が完了している人は、マイナンバーカードを限度額適用認定証として使用できます。

### 後期高齢者医療

#### ■被保険者証が届いたら内容を確認してください

現在交付している『後期高齢者医療被保険者証(オレンジ色)』の有効期限は、7月31日(月)までです。7月下旬に8月から使用する新しい被保険者証(水色)を対象者に簡易書留で郵送します。手元に届いたら被保険者証の内容を確認して、誤りがある場合は連絡してください。

※75歳の誕生日が来た人は、それまで加入していた健康保険から後期高齢者医療に移行します。なお、手続きは必要ありません。

※後期高齢者医療保険料の滞納がある人については、収納管理課窓口で納付相談後に交付します。

#### ■入院時などの窓口負担を減らすために

入院など高額な治療を受けるときは、事前に『**限度額適用認定証**』の交付を受けましょう。認定証を医療機関に提示すると、医療費や食事代などが減額されます。

※すでに認定を受けている人には、被保険者証と一緒に新たな認定証を郵送します。なお、更新の手続きは必要ありません。ただし、負担割合が変更になった人は申請が必要になる場合があります。

※マイナンバーカードを健康保険証として利用する登録が完了している人は、マイナンバーカードを限度額適用認定証として使用できます。

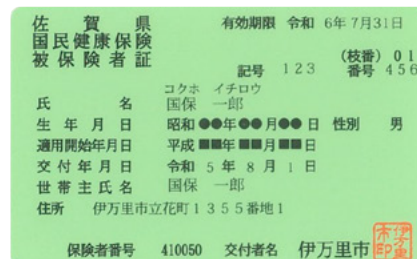

国民健康保険被保険者証

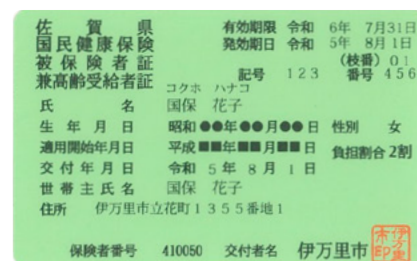

国民健康保険被保険者証  
兼高齢受給者証

#### ■古い被保険者証・被保険者証兼高齢受給者証の処分方法

有効期限が過ぎた被保険者証や被保険者証兼高齢受給者証は、8月以降使用できません。第三者に悪用されないように、市役所または出張所に返却するか、はさみなどで必ず裁断し、燃えるごみとして処分してください。

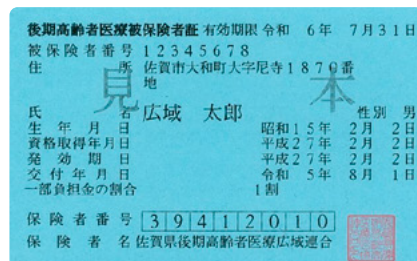

後期高齢者医療被保険者証

## 介護保険料（特別徴収）を平準化します

● 問合せ 長寿社会課介護給付係（☎ 23-2154）

介護保険料の特別徴収（年金からの天引き）は、4・6・8月に『仮徴収』、10・12・令和6年2月に『本徴収』として納めてもらいますが、所得の変動などで仮徴収額と本徴収額が大きく異なる場合に限り、特別徴収額が年間を通じてできるだけ均等になるように、8月分の介護保険料の仮徴収額を変更します。

### ◆ 仮徴収・本徴収とは何ですか

仮徴収			本徴収		
4月	6月	8月	10月	12月	令和6年2月
前年の所得が確定するまでは、前年度の保険料額をもとに仮に算定された金額で納めてもらいます。なお、金額は、被保険者ごとにお知らせしています。			確定した年間保険料額から、仮徴収分としてすでに納めた額を引いた金額を3回に分けて納めてもらいます。なお、金額は、7月にお知らせします。		

### ◆ 平準化とは何ですか

仮徴収額は、原則として前年度2月分の特別徴収額と同額になりますが、所得段階の変動などにより保険料段階が変わると、仮徴収額と本徴収額の差が大きくなる場合があります。

このままでは、1年間の保険料徴収額が、仮徴収と本徴収で偏ったままになってしまいます。

そのため、1年間を通じて保険料徴収額ができるだけ均等になるように、すでにお知らせしている8月の徴収額を変更することを『平準化』といいます。

### ● 例（令和5年度の介護保険料が年額 92,880 円の場合）

#### ▷ 平準化しない場合

4月	6月	8月	10月	12月	令和6年2月
17,500円	17,500円	17,500円	13,580円	13,400円	13,400円



#### ▷ 平準化した場合

4月	6月	8月	10月	12月	令和6年2月
17,500円	17,500円	11,200円	15,680円	15,500円	15,500円

※上記は例ですので、前年度の保険料段階や仮徴収額によって各徴収月の保険料額は異なります。

※7月中旬に、令和5年度の介護保険料納入通知書兼特別徴収決定通知書を郵送します。内容を確認してください。

## 65歳以上の人の介護保険料を減免します

● 問合せ 長寿社会課介護給付係（☎ 23-2154）

### ◆ 次の人たちが減免されます

介護保険料の保険料段階が第2または第3段階で、次の要件をすべて満たしている65歳以上の人は、保険料が第1段階の額（年額 23,220 円）に減免されます。

- ① 預貯金と有価証券の合計額が 150 万円以下の人
- ② 市民税が課税されている人と同一生計でなく、扶養されていない人
- ③ 不動産などの資産を活用しても、なお生活が困窮している人
- ④ 本人と世帯員の前年の収入金額（遺族年金や障がい年金などの非課税収入を含む）の合計額が 100 万円 + (40 万円 × 世帯員数) により算出した額以下の人

※ 65 歳に達した日以降に、次のような非自発的な理由で離職する介護保険の第 1 号被保険者については、減免の対象になる場合があります。

- ▷ 企業の倒産や解雇などによって再就職の準備をする時間的な余裕がなく、離職を余儀なくされた人
- ▷ 派遣や契約社員などの期間に定めのある労働契約が更新されなかったことなどを理由として離職した人

### ◆ 手続きが必要です

介護保険料の減免は、申請が必要です。

**7月31日（月）までに長寿社会課で手続き**をしてください。手続きをする際は、医療保険証や年金などの収入が確認できる書類などを持参してください。

## 低所得者の介護保険料を軽減します

● 問合せ 長寿社会課介護給付係 (☎ 23-2154)

第1から第11段階まである介護保険料のうち、平成27年度に消費税率が引き上げられたことから、低所得者（第1段階）の介護保険料を軽減しています。さらに、令和元年10月に消費税率が引き上げられたことに伴い、第2・第3段階の介護保険料について軽減していて、令和5年度も引き続き軽減します。

昨年度に引き続き、保険料は次のとおりです。なお、第4～11段階の保険料も昨年度と変更ありません。

保険料段階	対象者		保険料率	保険料（年額）
第1段階	本人と世帯全員が市民税非課税	<ul style="list-style-type: none"> <li>● 老齢福祉年金の受給者</li> <li>● 生活保護の受給者</li> <li>● 『本人の合計所得金額－公的年金などにかかる雑所得＋課税年金収入額』が80万円以下の人</li> </ul>	基準額 × 0.3	23,220円
第2段階		<ul style="list-style-type: none"> <li>● 『本人の合計所得金額－公的年金などにかかる雑所得＋課税年金収入額』が80万円を超え、120万円以下の人</li> </ul>	基準額 × 0.5	38,700円
第3段階		<ul style="list-style-type: none"> <li>● 『本人の合計所得金額－公的年金などにかかる雑所得＋課税年金収入額』が120万円を超える人</li> </ul>	基準額 × 0.7	54,180円

## 介護保険負担限度額認定証を交付します

● 問合せ 長寿社会課介護給付係 (☎ 23-2154)

特別養護老人ホームなどの施設サービスを利用する場合に、低所得者の人の利用が困難とならないように、申請により介護保険負担限度額認定証を交付します。認定証があれば、施設サービスを利用する場合の食費や居住費の利用者負担金が、所得に応じた負担限度額までとなります。

認定証の有効期限は7月31日（月）までです。現在認定を受けている人も8月以降については、更新の申請が必要です。更新手続きは、7月3日（月）から受け付けます。

### ● 対象

	対象要件	資産要件
第1段階	市民税非課税世帯で老齢福祉年金の受給者または生活保護受給者	単身 1,000万円 夫婦 2,000万円
第2段階	市民税非課税世帯で合計所得金額、課税年金収入額と非課税年金収入額が80万円以下の人	単身 650万円 夫婦 1,650万円
第3段階	市民税非課税世帯で合計所得金額、課税年金収入額と非課税年金収入額が次に該当する人 ① 80万円を超え、120万円以下の人 ② 120万円を超える人	① 単身 550万円 夫婦 1,550万円 ② 単身 500万円 夫婦 1,500万円

※次のいずれかに該当する人は対象になりません。

- ▷ 市民税非課税世帯であっても、世帯分離している配偶者が住民税を課税されている人
- ▷ 市民税非課税世帯であっても、預貯金などで資産要件を超える人

## 不妊治療費の一部を助成しています

● 問合せ先 健康づくり課保健予防係 (☎ 22-3916)

令和4年度から不妊治療費の一部に健康保険が適用されています。市は、不妊で悩む夫婦の経済的負担を軽くするため、不妊治療費の自己負担額の一部を助成しています。

### ■ 対象となる治療

医療機関で受ける不妊治療（人工授精や体外受精、顕微授精、男性不妊治療など）で、保険の適用・適用外に関わらず対象となります。

### ■ 要件

婚姻中の夫婦または事実上の婚姻関係にある人で、二人とも1年以上伊万里市に住民登録をしていること  
※年齢や所得制限はありませんが、市税や国民健康保険税、介護保険料の滞納がある人は助成を受けることができません。

### ■ 補助金額

年度内（4月～翌年3月）の補助額の上限は3万円です。

### ■ 申請期限

不妊治療を終了した日から1年以内です。

### ■ 申請方法

市ホームページで確認してください。→

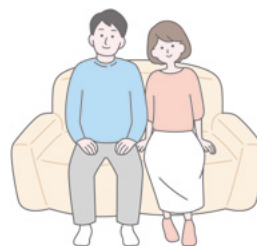

## シルバー人材センターの会員を募集しています

● 申込・問合せ先 公益社団法人伊万里市シルバー人材センター (☎ 23-3471)

おおむね60歳以上の市内在住で、働く意欲のある健康な人を募集しています。  
豊富な経験や知識、技能を生かし、仕事を通じて生きがいつくりと仲間づくりをしませんか。

### ◆ 入会方法

入会説明会に参加して、シルバー人材センターの趣旨・目的に賛同したうえで、申込書を提出してください。

皆さんからの連絡を待っています

### ◆ 入会説明会

#### ● 期 日

- ▷ 7月10日（月）
- ▷ 8月10日（木）
- ▷ 9月11日（月）
- ▷ 10月10日（火）
- ▷ 11月10日（金）
- ▷ 12月11日（月）

#### ● 時 間

いずれも午前9時30分から

#### ● 場 所

伊万里市シルバー人材センター会議室

### ◆ 費用（年額）

- ▷ 会 費 2,000円
- ▷ 保険料一部自己負担 600円
- ▷ 互助会費 700円



## シルバー人材センター理事長に聞いてみました



公益社団法人伊万里市  
シルバー人材センター  
理事長 原口源嗣さん

シルバー人材センターは、長年培った豊富な知恵や経験を生かしながら『働く喜び』を感じたいと思っている高齢者の活躍の場所や生きがいつくり、仲間づくりに貢献しています。

会員のニーズに合った働く場所の開拓にも力を入れていて、高齢者の就業機会の拡充に努めていきたいと思っています。





↑ 迫力満点だったエキシビジョンマッチ

5月27日、イマリンビーチでプロの選手などを招いたビーチバレーボールのエキシビジョンマッチと体験会がありました。この日は上場雄也選手、倉坂正人選手、長谷川徳海選手や市出身の副島慶太選手、オリンピックに出場した経験がある高尾和行さんがゲストとして参加しました。エキシビジョンマッチでは、プロ選手による迫力あるプレーが目の前で繰り広げられ、観客は大いに盛り上がりました。そのあとに行われた体験会では、参加した子どもたちがプロ選手から直接プレーのコツなどを教えてもらいました。参加した中学生は「プロ選手はブロックが高いし、アタック

クが速くてすごい迫力だった。体験会では基礎的なプレーを丁寧に行うことやコツを教えてもらったので実践してみたい」と笑顔で話していました。

またこの日は、ごみ拾いとスポーツの要素を組み合わせた競技『スポGOMI in IMARI』（スポゴミインイマリ）が行われ、拾ったごみの種類や重さで順位が決まる本競技に19チームが参加しました。参加チームは『ごみ拾いはスポーツだ！』を合言葉に、イマリンビーチからいまり夢みさき公園までを競技エリアとしてごみを拾い、3・4歳のごみを拾った『イモア ンド川い子』チームが優勝しました。



↑ 岩の隙間までくまなくゴミを探す参加者

## SAGA2024 497日前イベント ビーチバレーボール体験会& スポGOMI in IMARI

## SAGA2024 国民スポーツ大会ビーチバレーボール競技 リハーサル大会を開催します

● 問合せ先 国スポ・全障スポ推進課競技2係 (☎ 23-2198)

SAGA2024 国スポのビーチバレーボール競技のリハーサル大会として『第9回全九州ビーチバレーボールジュニア選手権大会』を開催します。

九州の高校生男子と女子の各32チームが九州ナンバーワンを目指して熱戦を繰り広げます。この機会にぜひ応援に来てください。

**なお、大会期間中はイマリンビーチでの遊泳はできませんので注意してください。**

- 日時 7月15日(土) 午前10時～午後4時  
7月16日(日) 午前9時30分～正午

※試合の進捗状況によっては、早めに終了する場合があります。

- 場所 イマリンビーチ



## イマリンビーチの休憩施設の予約を受け付けます

- 開設期間 7月2日(日)～8月20日(日)

※ SAGA2024 国スポのビーチバレーボール競技のリハーサル大会として『第9回全九州ビーチバレーボールジュニア選手権大会』が開催されるため、**7月15日(土)、16日(日)は利用できません**。また、12日(水)～14日(金)、17日(月・祝)は会場設営などの作業があるため、一部の利用を制限します。

- 利用時間 午前9時～午後5時

- 利用料 1区画 1000円

※1区画当たりの収容可能人数は約5人です。

- 予約方法 電話

- 予約受付時間 午前9時～午後5時(7月1日〔土〕は除きます)

- 申込・問合せ先

▷ シティプロモーション推進課観光振興係 (☎ 20-9031)

▷ 7月2日(日)からはイマリンビーチ管理事務所 (☎ 080-3223-2525)



休憩所



休憩所(あずまや)

## 伊万里のロゴマークを活用しませんか

- 問合せ シティプロモーション推進課シティプロモーション推進係 (☎ 20-9031)

令和4年度に実施したロゴマークデザインコンテストでは99点の応募があり、その入賞作品を基にして伊万里のブランドイメージをより良く伝えるための新たなロゴマークを作りました。応募いただいた皆さんありがとうございました。

ロゴマークは、申請を行うことで誰でも使うことができます。皆さんも活用してください。

ロゴマークを使用する場合の注意点や申請用紙など、詳しくは市ホームページで確認してください。→



## ロゴマークに込めた意味



シンボルマーク

「伊万里」と聞いた時に多くの人が連想する伊万里焼や、伊万里牛、梨、ぶどうなどの特産品、大川内山の風鈴まつり、海や山などの豊かな自然に、青海波文や櫛歯文などの伝統的な紋様を合わせ、伊万里の豊かな文化を表現しました。

ロゴタイプ

iMAR!

伊万里の情報を発信していくinformationの「i」と、伊万里の豊かな文化に驚いて欲しいという意味を込めた「!」を表現しました。



↑『水田どろんこ遊び』の様子



↑『すみやまロケット』の様子

まさみっちゃんの

## すみやま棚田 どろんこ畜間記



↓草刈りを頑張る小原さん



地域おこし協力隊活動レポート  
(炭山地区) ①

こんにちは、小原正道です！

二里町の炭山地区に着任して3か月が過ぎました。棚田の景観や川のせせらぎなどの自然に囲まれて癒やされています。

そんな私がまず取り組んでいるのが草刈りです。これまで草刈り機を使ったことがなかったので、草がきれいに刈れずに苦戦しました。特に斜面での草刈りは難しいですね。まだまだ練習が必要ですが、棚田の景観保全のために、今後も頑張ります！

毎月イベントも開催しています！

4月は子どもたちとペットボトルロケットを作って『すみやまロケット』として打ち上げました。5月は水田を開放して、自由に遊んでもらう『水田どろんこ遊び』を開催して、子どもと大人が一緒になって田んぼ遊びを満喫しました。

今後も皆さんがワクワクするようなイベントを開催していきたいと思っています！

## 3市町広域連携企画!

有田町・伊万里市・武雄市の  
イベントをお届け!

## 有田町

## 有田夏祭り 納涼花火大会

日時/7月30日(日)

神事会場/先人陶工の碑(泉山磁石場)

祭り場所/歴史と文化の森公園

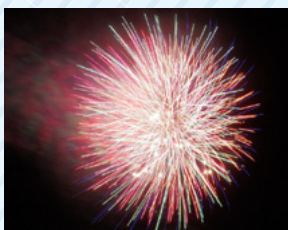
詳しくは  
有田商工会議所  
☎0955-42-4111

## 伊万里市

## 駅ビルのフリースペースを利用しませんか

利用時間/9:00~20:30

場所/伊万里市東駅ビル1階(新天町554番地5)

施設内容/最大25人収容(机や椅子、充電コンセント、無料Wi-Fi有)  
イベントなどにも貸し出しています。  
空き状況や利用料は下記に問い合わせ  
てください。

詳しくは



▲ホームページ

駅ビルインフォメ  
ーションセンター  
☎0955-22-2921

## 武雄市

## 第48回 佐賀県西部地区高校演劇祭

日時/7月23日(日) 10:00~(予定)

場所/武雄市文化会館 小ホール

入場料/無料

内容/高校生たちが手作りした台本で演技し、自分  
たちで舞台演出を行います。思いが詰まった  
本格的な演技をぜひ観に来ませんか。★出場校  
武雄高等学校  
佐賀清和高等学校  
鳥栖商業高等学校  
佐賀東高等学校詳しくは  
武雄市文化協会  
(事務局:武雄市文化課)  
☎0954-23-91817月は『青少年の非行・被害防止全国強調月間』、  
『社会を明るくする運動強調月間』です

●問合先 生涯学習課青少年センター(☎22-1262)

- 7月は子ども家庭庁が提唱する『青少年の非行・被害防止全国強調月間』です。関係機関や地域住民などが協力・連携して集中的に活動することで青少年の健全育成への理解を深めて、活動への積極的な参加を促して、国民運動の一層の充実と定着を図るとされています。
- 最重点課題  
インターネット利用におけるこどもの犯罪被害等の防止
- ①有害環境への適切な対応
- ②薬物乱用対策の推進
- ③不良行為及び初発型非行(犯罪)等の防止
- ④再非行(犯罪)の防止
- ⑤重大ないじめ・暴力行為等の問題行動への対応
- また7月は法務省が主唱する『社会を明るくする運動』に犯罪や非行を防止し、立ち直りを支える地域のチカラの強調・再犯防止啓発月間です。犯罪や非行をした人の立ち直りの支援は社会全体で取り組むことが大切です。皆さんの協力をお願いします。

## 伊万里市有害鳥獣捕獲隊辞令交付式

令和3年度の被害金額が18,526千円となるなど、いのししなどの有害鳥獣による農作物などへの被害は後を絶ちません。その被害を減少させるために伊万里市猟友会から推薦された12人の隊員で結成した『伊万里市有害鳥獣捕獲隊』の辞令交付式が5月30日に市役所で行われました。捕獲隊は、農業者から有害鳥獣による農作物の被害報告があった場合に出動してわなを使った捕獲や、集落をパトロールするなどして有害鳥獣の対策に取り組みでいきます。



↑辞令書を受け取った隊員の皆さん

## ご寄付

ありがとうございます

次の方からご寄付をいただきました。

厚くお礼申し上げます。

※5月1日~31日受付分

(敬称略、希望者のみ掲載)

## 《教育振興奨励基金》

▼40万円

伊万里ライオンズクラブ

※青少年健全育成・障がい者支援のため

▼は篤志寄付です。



# お知らせ

## 本人通知制度

事前に登録した人の住民票の写しや戸籍謄本などを第三者に交付した場合に、その事実を本人に通知します。

- 通知の対象となる証明書
- ▽住民票の写し
- ▽戸籍謄本・抄本
- ▽戸籍の附票の写しなど
- 通知の内容
- ▽住民票の写しなどを交付した年月日
- ▽交付した証明書の種類と通数
- 登録できる人

▽伊万里市に住民登録している人（除票がある人を含む）

▽伊万里市に本籍がある人（除かれた戸籍がある人を含む）

●登録に必要なもの

本人確認書類（マイナンバーカード、運転免許証など）

●問合せ 市民課窓口係

☎23-2143

## 伊万里湾岸清掃に参加しませんか

伊万里湾岸清掃を実施します。美しい伊万里湾を未来に残す活動に参加しませんか。

●日時 7月17日（月・祝）午前9時から2時間程度

●清掃場所 伊万里湾岸周辺

●集合場所 楠久津公園

## 子育て支援センターに遊びにきませんか

子育てに関する悩みや相談を受けています。一人で悩まず気軽に相談してください。

### ①つくしんぼランド（要申込）

就園前の乳幼児とその保護者が集い、歌や簡単な製作などを行います。

▷日時 7月19日（水）  
午前10時30分～正午

▷場所 市民センターリハーサル室

### ②お誕生会（要申込）

7月生まれの乳幼児とその保護者

▷日時 7月26日（水）  
午前10時30分～11時30分

▷場所 子育て支援センターぼっぼ

◆申込・問合せ 子育て支援センターぼっぼ  
☎23-5197



お知らせ

募集

試験

市民図書館

保健だより

市民相談ほか

※参加する人は事前に問合せに連絡してください。

※天候などの状況によって中止する場合があります。

●問合せ 環境政策課リサイクル推進係

☎23-2145



## 重度心身障がい者医療費受給資格証の更新

重度心身障がい者医療費助成を受けている人は、毎年、受給資格証の更新手続きが必要です。

なお、更新手続きをしないまま有効期限が過ぎてしまうと、その後に医療費助成の申請をしても支給できない場合があります。

●受付時間 午前8時30分～午後5時15分

※土・日曜日、祝日は除く

●持参するもの

▽受給資格証

▽身体障がい者手帳、療育手帳、精神障がい者保健福祉手帳のいずれか

▽健康保険証（国民健康保険・後期高齢者医療保険の人は新しい保険証が届いてから申請してください）

▽預金通帳（受給者本人名義のもの）

※代理申請の場合は、受給者本人の印鑑が必要です。

※令和5年1月2日以降に伊万里市に転入した人は、所得状況を確認するため、マイナンバーに関する同意書または令和5年1月1日現在の住所地で発行された『令和5年度（令和4年中）の所得課税証明書』の提出が必要です。

●受付・問合せ 福祉課障がい福祉係 ☎23-2156

## カブトガニの産卵を観る会

カブトガニの産卵を観る会を開催します。当日は、伊万里高校理化・生物部がカブトガニの生態を解説します。ま

た、幼生の放流を行います。ぜひ、この機会に貴重な生き物であるカブトガニの産卵の様子を間近で観察しましょう。なお、駐車場は伊万里湾カブトガニの館、牧島コミュニティセンターを利用してください。

●日時 7月22日（土）

▽観る会 午前11時30分～

▽幼生の放流 午後4時～

●場所 多々良海岸（瀬戸町）

●問合せ 生涯学習課文化財係 ☎22-1262



## 海洋工ネルギー研究所施設見学会

佐賀大学海洋エネルギー研究所（山代町久原）がオンラインラボ（施設見学会）を開催します。

●日時 7月22日（土）  
午前10時～午後3時

●参加料 無料

●問合せ 佐賀大学海洋エネルギー研究所伊万里サテライト ☎20-2190



### 電動キックボードなどのナンバープレート

改正道路交通法等の施行により7月1日から一定の要件を満たす電動キックボードなどは、特定小型原動機付自転車として、16歳以上であれば運転免許不要で運転できるなどの新しい交通ルールが適用されます。

また、対象車両はナンバープレートの設置が必要になります。対象車両の所有者は、ナンバープレートの交付申請をしてください。詳しくは、市ホームページで確認してください。

- 申請・問合せ  
税務課市民税係

☎23-2148



### 市長・市議会議員の資産公開

伊万里市政治倫理条例に基づき、市長および市議会議員の資産等報告書などを公開します。

### 公開書類

- ▽資産等変更報告書
- ▽令和4年所得等報告書

▽関連会社等報告書

### 閲覧時間

午前8時30分～午後5時15分  
※土・日曜日、祝日、年末年始の閉庁日は除きます。

### 閲覧場所・問合せ

議会事務局

☎23-2594

### サマージャンボ宝くじなどの販売

『サマージャンボ宝くじ』と『サマージャンボミニ』が全国で同時に発売されます。この宝くじの収益金は、市町村の明るく住みよいまちづくりに使われます。

### 発売期間

7月4日(火)～8月4日(金)

●抽せん日 8月18日(金)

●問合せ 公益財団法人佐賀県市町村振興協会

☎0952-25-1913

### 土地家屋調査士無料法律相談会

土地家屋調査士が無料で相談を受け付けます。なお、予約した人が優先して相談を受けることができます。

### 相談受付内容

土地の分割、境界、地目に関すること、建物の新築、増築、取り壊しなどに関すること

### 日時

7月31日(月) 午前10時～午後4時

●場所 市民センター

### 予約・問合せ

佐賀県土地家屋調査士会

☎0952-24-6356

### 募集

### 子ども伊万里塾

2つの講座で参加者を募集します。詳しくは、市ホームページで確認してください。

### 共通事項

▽対象 市内在住の小学3年生～中学3年生

▽参加費 3000円

※①、②どちらかだけの参加でも3000円です。

▽募集人数 各10人程度

### 講座①

『カブトガニ博士になろう』

▽期間 7～8月

(全4回で、1回当たりの所要時間は2時間程度)

▽場所 多々良海岸ほか

▽内容 カブトガニの産卵観察、つがい数調査、ガイド体験など

▽募集期限 7月14日(金)

### 講座②

『大川内山やきものガイドをマスターしよう』

▽期間 8～11月(全6回で、1回当たりの所要時間は2時間程度)

▽場所 大川内山ほか

▽内容 窯元見学、絵付け体験、ガイド体験など

▽募集期限 7月31日(月)

### 申込・問合せ

生涯学習課生涯学習係

☎22-1262

### 市民音楽祭出演団体

●日時 12月3日(日)

●場所 市民センター

### 部門

●歌・合唱

▽器楽・重奏

※カラオケやロックバンドなどは出場できません。

### 資格

市内在住または、市内で常時活動している団体・個人

### 参加料

1団体(10人以下)

3000円

※学生は無料です。

※10人を超える場合、1人増えるごとに300円加算します。

●応募方法 申し込み用紙を提出してください。

●募集期限 8月18日(金)

### 応募・問合せ

生涯学習課内・市民音楽祭実行委員会事務局

☎22-1262

### 危険物取扱者保安講習

危険物取扱者免状の交付を受け、危険物の取扱作業に従事している人は、定められた期間内に保安講習を受講してください。

●日時 9月19日(火)

午後1時受付開始

●場所 市民センター

●受付期間 7月14日(金)から8月4日(金)で、8月4日の消印まで有効

●申請書は伊万里消防署と各分署に備え付けています。

※別の日に県内のほかの会場で受講することができます。詳しくは、伊万里・有田消防本部のホームページで確認してください。

### 申込・問合せ

伊万里消防署消防3課

☎23-2118

お知らせ

募

集

試

験

市民図書館

保健だより

市民相談ほか



募集

プログラミングコンテスト作品

児童のプログラミングに関する学習意欲やスキルの向上を図ることを目的に『IMAR Kids プログラミングコンテスト・Tech Kids Grand Prix 2023 地方連携大会』の作品を募集します。

- 募集作品 コンピュータプログラミングを用いて開発されたオリジナル作品で、未発表か令和4年9月30日以降に発表されたものに限りません。なお、一般的なパソコン、スマートフォン上で動作するものとし、ロボットや電子工作など特殊なハードウェアを必要とする作品は応募できません。
● テーマ 自由
● 賞 1位、2位、3位、特別賞 (10月中旬頃に発表予定)
※本コンテストは、『Tech Kids Grand Prix 2023』の地方連携大会を兼ねていて1位に選ばれた作品は無条件で『T...

ech Kids Grand Prix 2023』のエリア予選第3次審査に進出することができます。

- 募集期間 7月1日(土)～9月30日(土)
● 協力・応募先 Tech Kids Grand Prix 運営事務局
https://techkidschool.jp/grandprix/regions/imari/



↑ 詳細はこちらから

問合せ先

情報政策課デジタル化推進係
☎ 23・4313

みずべで遊ぼう

- 日時 8月6日(日)

午前9時30分～午後1時

※受付は、午前9時開始

場所

ウォーターフロントこまな

き(大川町駒鳴の水辺施設)

● 対象 幼稚園・保育園の

● 対象 年長児童、小学生

● 募集人数 25人(先着順)

参加料

1人当たり1000円(維持管理協力金や昼食代、傷害保険加入費)

内容

川遊び、生き物探し、カヌー、SUP(サップ)体験
※昼食は、ピザ、押し寿司、スイカ割り

● 募集期限 7月31日(月)

● 応募・問合せ先

駒鳴集落を守る会・野崎

(☎090・5926・3777)



佐賀県がん患者・家族つどいの会参加者

- 日時 7月16日(日)

午後1時～4時

場所

佐賀メディカルセンタービル

(佐賀市)

● 対象 がん患者と家族

● 募集人数 20人(先着順)

内容

▽夏に聴きたいピアノコンサート

▽親睦・交流会

● 募集期限 7月13日(木)

● 応募方法 住所、氏名、電話番号、家族同伴の有無を

電話で連絡してください。

受付時間

午前9時30分～午後1時、午後2時～4時30分

※受け付けは、月～金曜日

● 応募・問合せ先

佐賀県がん総合支援センター

ターさん愛プラザ

(☎0120・246・388)

職業訓練受講生(9月入所・佐賀)

● 募集訓練科

①CAD/NCオペレーション科
②溶接技術科
③住環境CAD科

● 募集人数 各15人

● 訓練期間

9月1日(金)～

令和6年2月29日(木)

● 場所 ポリテクセンター

佐賀(佐賀市)

● 入所選考日 8月10日(木)

※筆記試験と面接をポリテク

センター佐賀で実施

● 受講料 無料

※テキスト代などは自己負担

● 募集期限 7月31日(月)

● 応募方法

最寄りのハローワークに応

募書類を提出

● 問合せ先 ポリテクセンター

佐賀訓練課

(☎0952・26・9516)

広告

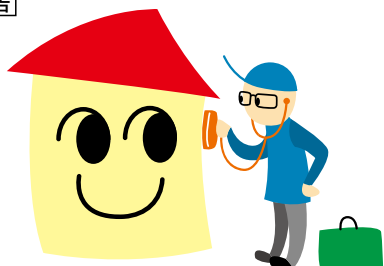

あなたのお家のお医者さん

おうち屋本舗 株式会社
0120-055-078

〒848-0046 佐賀県伊万里市伊万里町乙 90
TEL.0955-29-8625 FAX.0955-29-8632

- 雨どい
塗替え
張替え
御用聞き
自然災害



### 委託訓練受講生 (9月開講)

- 募集訓練科
  - ① ビジネスパソコン実践科
  - ② IT初級〜中級連続科
  - ③ 医療事務・調剤事務・医師事務作業補助養成科
- 募集人数
  - ①、② 各20人、③ 22人
- 訓練期間
  - ① 9月1日(金)〜
  - ② 9月5日(火)〜
  - ③ 9月20日(水)〜
- 場所
  - ① 株式会社ジエピック (佐賀市)
  - ② ヤマサキビル (武雄市)
  - ③ フルカワビル (佐賀市)
- 入所選考日
  - ① 8月18日(金)
  - ② 8月22日(火)
  - ③ 9月6日(水)
- 受講料 無料
- ※ テキスト代などは自己負担
- 募集期限
  - ① 7月27日(木)
  - ② 7月31日(月)
  - ③ 8月16日(水)
- 応募先
  - ハローワーク伊万里

● 問合せ先  
佐賀県立産業技術学院就職支援課  
(☎0952-74-4330)

### 職業訓練受講生 (10月入所・佐世保)

- 募集訓練科
  - ① CAD・生産サポート科
  - ② 溶接施工科
  - ③ 電気設備技術科
  - ④ 環境コーディネイト科
- 募集人数 各15人
- 訓練期間
  - 10月3日(火)〜
- 場所
  - 令和6年3月29日(金)
  - ポリテクセンター佐世保 (佐世保市)
- 入所選考日
  - 9月6日(水)
- ※ 筆記試験と面接をポリテクセンター佐世保で実施
- 受講料 無料
- ※ テキスト代などは自己負担
- 募集期間
  - 7月20日(木)〜
- 応募方法
  - 8月28日(月)
  - 最寄りのハローワークに応募書類を提出
- 問合せ先
  - ポリテクセンター佐世保訓練課  
(☎0956-58-3118)

### 箏(こと)・三味線教室

- 令和5年度文化庁伝統文化親子教室事業として開催します。
- 対象
  - 小学校3年生〜中学校3年生
  - ※ 親子での参加も可能です。
- 募集人数
  - 箏5人、三味線5人
  - ※ いずれも先着順です。
- 日時 第2土曜日
  - 午前9時30分から午後3時30分までの間の1時間
  - ※ 時間は相談してから決めるようにしています。

※ 教室の開催期間は、令和6年1月までです。

- 場所
  - 大坪コミュニティセンター
- 受講料 無料
- 応募・問合せ先
  - いまりっ子集まれ こと教室事務局  
(☎080-6416-3940)
  - ※ メールアドレス  
yayuyo-t@e.gmobb.jp



### 婚活イベント 再婚とその理解者のための婚活

- 日時 8月20日(日) 午後1時〜4時
- ※ 集合場所などの詳しい内容は、後日参加者のみに案内します。
- 対象
  - 市内在住・在勤、または結婚を機に伊万里市に住む意思がある35〜55歳の独身の人
- 参加料 2,000円(飲食代)
- 募集人数 男・女各6人
- ※ 応募多数の場合は抽選
- 応募方法 メールまたは電話
- 募集期限 8月10日(木)
- 応募・問合せ先
  - まちづくり課内 市婚活応援推進協議会 (☎23-2950)
  - ※ メールアドレス deai@city.imari.saga.jp



**伊万里 ちよこまる**

黒にはミルクチョコ、白にはホワイトチョコが入った焼菓子です。

**伊万里 街道**

アーモンド生地にコーヒークリームをサンド

延命橋 / かりんと7まんじゅう / 塩豆大福

大切な人へ

夏のご挨拶

**お中元**

送料 キャンペーン  
1箇所送り先 3000円以上で  
クール便 送料 330円 off  
8/10日まで

伊万里ゼリー 梅酒/桃/葡萄/蜜柑

伊万里 だら焼

お手詰め もなか

お得な4日間

7.14(金)〜17(月)

サマーフェア Summer fair

商品券のプレゼントやお得なスイーツも♡

伊万里 城月堂 jyogetsudo

営業時間 9:30〜18:00  
伊万里市新天町 475-12  
tel 0955-22-5813

ホームページ 城月堂 検索

休業日: 月1回 7/27(木)

お知らせ

募

集

試

験

市民図書館

保健だより

市民相談ほか



# 募集

## 海上保安官

### 採用試験

- ①海上保安大学校学生採用試験
- ②海上保安学校学生採用試験

### 受付期間用試験

- ①インターネット 8月24日(木)～9月4日(月)
- ②インターネット 7月18日(火)～27日(木)

### 受験資格

- ①高校卒業後2年を経過していない人
- ②高校卒業後12年を経過していない人

### 試験日

- ①10月28日(土)・29日(日)
- ②9月24日(日)

### 応募・問合せ先

▽海上保安庁教育管理官付試験募集係  
 (☎03-3580-0936)

## 放送大学入学生

放送大学は10月入学生を募集しています。

10代から90代の幅広い世代、約8万5000人以上の学生が、大学卒業や学びの樂

しみなど、さまざまな目的で学んでいます。

心理学・福祉・経済・歴史・文学・情報・自然科学など、300以上の授業科目があり、テレビやインターネットで1科目から学ぶことができます。放送授業1科目の授業料は1万1000円(入学金は別)で、卒業すれば学士の学位を取得できます。資料は無料です。気軽に請求してください。

### 出願期限

- ▽第1回 8月31日(木)
- ▽第2回 9月12日(火)

### 問合せ先

放送大学佐賀学習センター  
 (☎0952-22-3308)

## 高齢者活躍人材確保育成事業

### 子育て支援講習

### 日程

- 8月21日(月)・22日(火)

### 場所

西九州大学短期大学部佐賀キャンパス(佐賀市神園3丁目18・15)

### 内容

専門家から子育ての知識などを習得することによって子育て分野で活躍することを目指す講習

### 募集期限

8月9日(水)

### 対象者

▽県内在住で、原則60歳以上の人の人

▽受講後に、シルバー人材センターの入会を希望する人

### 受講料

無料

### 企業およびシニア求職者説明会

### 日時・場所

- ①ハローワーク佐賀 8月8日(火)・22日(火) 9時～12時
- ②ハローワーク武雄 8月14日(月) 午後1時～4時
- ③ハローワーク唐津 8月15日(火) 午後1時～4時

### 内容

新たな人生のセカンドステージ(就業)の場所として、シルバー人材センターを活用してもらうための説明会

### 対象者

▽60歳以上で新たな就業を希望している人

### 対象者

▽60歳以上で新たな就業を希望している人

▽60歳以上で退職を予定している人

▽企業を退職する社員のために新たな就職先が必要な担当者

### 問合せ先

公益社団法人佐賀県シルバー人材センター連合会  
 (☎0952-20-2011)

## 自衛官

### 募集種目・募集期間

- ①一般曹候補生 7月1日(土)～9月5日(火)
- ②航空学生 7月1日(土)～9月7日(木)

### 自衛官候補生

7月1日(土)～9月7日(木)

### 随時

随時

### 随時

9月5日(火)～8日(金)

### 随時

7月1日(土)～10月18日(水)

7月1日(土)～10月11日(水)

7月1日(土)～10月4日(水)

7月1日(土)～10月4日(水)

7月1日(土)～10月4日(水)

7月1日(土)～10月4日(水)

7月1日(土)～10月4日(水)

7月1日(土)～10月4日(水)

7月1日(土)～10月4日(水)

7月1日(土)～10月4日(水)

7月1日(土)～10月4日(水)

7月1日(土)～10月4日(水)

7月1日(土)～10月4日(水)

7月1日(土)～10月4日(水)

7月1日(土)～10月4日(水)

7月1日(土)～10月4日(水)

7月1日(土)～10月4日(水)

7月1日(土)～10月4日(水)

7月1日(土)～10月4日(水)

7月1日(土)～10月4日(水)

7月1日(土)～10月4日(水)



<p>令和5年度厚生労働省委託事業 高齢者活躍人材確保育成事業</p> <h2>受講生募集中</h2> <h2>受講料無料</h2> <p>申込み お問合せ先</p> <p>公益社団法人 佐賀県シルバー人材センター連合会        TEL 0952-20-2011 FAX 0952-20-2015        または、お近くのシルバー人材センターへ        ≪ 平日9:00～17:00 ≫</p>	<h3>子育て支援講習</h3> <p>講習会場：西九州大学 短期大学部        実施時期：令和5年8月21日(月)～        8月22日(火) (2日間)        締切日：8月9日(水)</p>	<h3>マンション施設 管理員養成講習</h3> <p>講習会場：上峰町「おたっしゃ館」        実施時期：令和5年9月14日(木)～        9月15日(金) (2日間)        締切日：9月4日(月)</p>
	<p>対象者</p> <p>佐賀県内在住の60歳以上で、 受講後シルバー人材センター に入会を希望する方</p>	<p>定員 10名</p> <p>・「受講申込書」の提出が必要です。 ・日程、会場は変更になる場合があります。</p>





こんにちは

# 図書館です

## ぶっくん

### 7月の巡回日

● 問合せ先 市民図書館 (☎ 23-4646)

日	巡回場所	時間	日	巡回場所	時間
4日・25日 (火)	楽寿園	14:00-	18日 (火)	伊万里鍋島焼会館	10:30-
	ユートピア	14:00-		国見公民館	11:30-
5日・26日 (水)	るりこう苑	10:30-		JA滝野出張所	14:00-
	西光苑	14:00-		国見団地集会所	14:30-
	ケアセンターくちいし	15:00-	19日 (水)	大川内鼓バス停横	11:00-
7日・28日 (金)	市民センター	11:30-		西田病院	14:00-
	JA東部支所	14:00-		向陽園	14:00-
11日 (火)	こどもハートフルセンターひまわり園	14:00-	20日 (木)	立花コミュニティセンター	10:15-
	テイあさひ/かりん	14:40-		山代コミュニティセンター	11:00-
13日 (木)	立川公民館	11:30-		東山代コミュニティセンター	11:15-
	山口病院	14:15-		大川コミュニティセンター	13:30-
	波多津コミュニティセンター	11:00-	伊万里コミュニティセンター	14:00-	
14日 (金)	黒川コミュニティセンター	11:00-	松浦コミュニティセンター	14:30-	
	二里コミュニティセンター	14:00-	ケアハウスいまり	11:30-	
	南波多コミュニティセンター	14:00-	伊万里ふるさと村	12:00-	
14日 (金)	田代公民館	11:30-	原屋敷公民館	14:00-	
	グループホームげんき	13:40-	※このほか、保育園や小学校、企業を巡回しています。各巡回場所での滞在時間は、15～30分です。		
	南波多水留バス停前	14:00-			
	テイながやま	14:30-			

### 『心つないで☆まつり』 第28回図書館☆(ほし)まつり

市民とともに図書館の誕生日を祝う図書館☆(ほし)まつりを4年ぶりに通常開催します。

28回目の図書館の誕生日と一緒にお祝いしましょう。

◆日時 7月8日(土)・9日(日)  
午前10時～午後4時

- ◆内容
- ▷催し 楽器演奏、合唱、おはなし会、対面朗読など
  - ▷展示 生け花、俳句、布絵本
  - ▷販売 古本市、雑貨など

### 7月の休館日

3・10・17・24・31日  
27日(館内整理休館)

### 新刊案内

エリカが学校で拾ったえんぴつを家に持って帰ると、そのえんぴつから「はよ、だして」と変な声が聞こえるではありませんか。実はこのえんぴつは古い物につくという、つくも神だったのです。つくも神を使うと割り算の計算プリントは全問正解で宿題もラクチン!しかし、いつもエリカのそばでしゃべるのでうるさすぎます。えんぴつに話しかけていることを、とうとうクラスメイトたちが気づいてしまいました。



「えんぴつはだまってて」  
あんず ゆき/作  
たごもり のりこ/絵  
文溪堂

自宅でテントを張り模擬キャンプを楽しみながら防災力をアップする。防災を特別なこととして捉えるのではなく、娯楽の延長線上として楽しみながら生きる力を身に付けましょう。



「キャンプ気分ではじめるおうち防災チャレンジBOOK」  
鈴木 みき/著  
エクスナレッジ



# AD PRESS 広告募集

- 発行日/毎月第2土曜日朝刊折込
- 折込エリア/伊万里・有田・山内・福島・波佐見・今福・鷹島・武雄(一部)・北方 32,960枚
- 折込紙/佐賀・西日本・朝日・毎日・読売新聞
- 掲載料/1枠(タテ8cm×ヨコ6cm) 1回 ¥15,000(税抜)

お申し込みは



山口印刷株式会社

TEL 0955-22-5188

https://www.yamain.com/

お知らせ

募

集

試

験

市民図書館

保健だより

市民相談ほか



# 保健だより

● 問合せ 健康づくり課 (☎ 22-3916)

## ◆ 子どもの健診

健診は、母子保健法に基づいて実施しています。発育確認のために必ず受けましょう。

事業名	実施日	対象	内容	場所	備考
3か月児健診	生後3～4か月になるとき	令和5年4月生	身体測定、診察など	佐賀県・福岡県・長崎県内の医療機関	・乳児一般健康診査受診票と母子健康手帳を持参してください。 ・乳児一般健康診査受診票は、市の保健師が各家庭に『赤ちゃん訪問』をするときに渡します。
10か月児健診	生後10～11か月になるとき	令和4年9月生			
1歳6か月児健診	7月6日(木)	令和3年12月生	身体測定、歯科・内科診察、相談、フッ化物塗布(希望者のみ300円)	市民センター	・対象者には通知します。時間を分けて案内しますので、指定された時間に来てください。 ・問診票と母子健康手帳を持参してください。
3歳8か月児健診	7月13日(木)	令和元年11月生	身体測定、目の屈折検査、歯科・内科・耳鼻科診察、相談		

## ◆ 相談など

場所は、いずれも市民センターです。予約制で行いますので、前日までに電話で予約してください。

事業名	実施日	対象	内容	時間
妊産婦乳幼児相談	7月10日(月)	妊産婦・乳幼児	身体測定、育児・栄養・歯科相談、おっぱい相談、離乳食相談など	午前9時30分～11時
妊婦歯科健診	7月10日(月)	妊婦	歯科医師による歯科健診と相談	午前10時～11時30分
ストレスケア相談	7月11日(火)	原則40歳未満の人	臨床心理士による相談	午前9時～午後3時
市民健康相談	7月11日(火)	特定健診結果が気になる人など	管理栄養士・保健師による相談、体成分分析器での筋肉・脂肪量の測定	午前9時～午後3時

## 毎日検診

- 対象者 特定健診(40～74歳の国民健康保険の人)・30歳代健診・がん健診(40歳以上、子宮頸がん検診のみ20歳以上)
- 健診内容 特定健診、30歳代健診、胃がん(バリウム)、大腸がん、肺がん、子宮頸がん、乳がん、前立腺がん
- 日程 月～金(祝日、年末年始、お盆を除く)、日曜日は7月30日(日)のみ行います。子宮頸がん検診は実施されない日がありますので、予約するときなどに確認してください。
- 場所 佐賀県健康づくり財団 佐賀県健診・検査センター 佐賀メディカルセンタービル内
- 住所 佐賀市水ヶ江1丁目12-10 ● 予約先 ☎ 0952-37-3314 ● 料金 無料

## 歯と口の健康と歯周病予防のために歯周疾患健診を受けませんか

歯周病とは、歯茎や歯を支える骨などが炎症を起こしたり歯を支える組織が壊れたりする病気のことです。悪化すると歯が抜けてしまうこともあります。喫煙や肥満などの生活習慣が歯周病になるリスク高めると言われています。初期は痛みや自覚症状が少なく気づきにくいので注意が必要です。

次の内容で歯周疾患健診を行います。料金は無料です。この機会に口の状態をみてもらいませんか。

- 対象者 総合健診を受けに来た人のうち40・50・60・70歳の人
- 開催日時 7月3日(月)、4日(火)、19日(水)、21日(金)、24日(月)、25日(火)、10月11日(水)  
時間はいずれも午前10時30分から正午までです。
- 場所 市民センター2階 情報化教室 ● 予約先 ☎ 23-2110 ● 料金 無料



休日・夜間急患医療センターでは、夜間小児診療をしています(月～金曜日:午後8時～10時)。電話でお子さんの様子を説明してから来所してください(☎ 23-9910)。



## 7月の行事

## 市民センター ☎ 22-3911

- 伊万里市戦没者追悼式  
1日(土) 午前10時開演  
(☎ 23-2120)
- 劇団ショーマンショップ公演ファミリーミュージカル ないた赤おに  
16日(日) 午後2時開演  
(☎ 25-8104)
- ピアノ教室あぼろん第2回ピアノ発表会  
23日(日) 午後2時開演  
(☎ 080-2752-4932)
- 徳田千佳子門下生によるピアノ発表会  
30日(日) 午後2時30分開演  
(☎ 090-1082-1264)

## 市民図書館 ☎ 23-4646

- 図書館フレンズいまり俳句まつり展示 [企画展示室]  
1日(土)~8月13日(日)  
※休館日は除きます。
- いきいき音読教室 [洋会議室]  
18日(火) 午前10時30分
- 介護予防健康増進・理学療法に関する展示 [展示コーナー]  
22日(土)、23日(日)  
※状況に応じて体力測定を実施する予定です。なお、23日は午後5時までです。
- ブックスタート [ホール]  
27日(木) 午後2時~4時  
※休館日ですが、対象者は入館できます。

## 7月の市民相談

相談窓口名	開設日	時間 (濃い青は正午~午後1時を除く)	場所	問合せ先
法律相談 ※要予約	第2・4水曜日 (12・26日)	午前10時~ 午後3時	市民相談室	まちづくり課 市民相談室 23-2133
司法書士相談 ※要予約	第3水曜日 (19日)	午前10時~ 正午		
公証人相談 ※要予約	第3木曜日 (20日)	午前10時~ 午後3時		
人権相談	第1・3火曜日 (4・18日)	午前10時~ 正午		
不動産相談 ※要予約	第2木曜日 (13日)	午前10時~ 午後3時		
行政相談	第3金曜日 (21日)	午前9時~ 正午		
消費生活相談	月~金曜日	午前9時~ 午後4時	市民相談室	消費生活センター 23-2136
家計相談 (ファイナンシャル プランナー相談) ※要予約	月~金曜日	午前9時~ 午後4時	オンライン 相談	収納管理課 滞納整理係 23-2152
年金相談 ※要予約	第1月曜日(3日) と毎週金曜日	午前9時30分~ 午後3時30分	面接室	唐津年金事務所 0955-72-5161
身障者相談	第4木曜日 (27日)	午前10時~ 午後3時	面接室	福祉課障がい福祉係 23-2156
心の健康相談	月・火・木・金曜日	午前10時~ 午後3時	福祉課障がい福祉係	
女性相談 ※面談は要予約	月~金曜日	午前9時~ 午後4時	相談電話番号 ▷ 22-6763 (月・水・金) ▷ 090-2858-3520 (火・木)	

## 迷惑メールや知らない人からのLINE(ライン)は無視しましょう

芸能人の名前をかたったメールや『有料サイトの料金が未納』、『当選したのでお金がもらえる』など心当たりがないメールや、知らない人から『投資必勝法を教えます』といったラインが届いても絶対に開かずぐに削除しましょう。

安易に連絡をしてしまうと高額なお金を要求された

り個人情報聞き出されたりする危険があります。

不安を感じたときや困ったときは早めに相談してください。

- 相談先 市消費生活センター (☎ 23-2136)  
消費者ホットライン (☎ 188 いやや)
- 問合せ先 まちづくり課市民相談室 (☎ 23-2133)



## 【今月のテーマ】夏はクールビズ・冬はウォームビズ実践を

家庭からの二酸化炭素(CO<sub>2</sub>)排出量の用途別内訳では、冷房と暖房が約18%を占めています。適度に冷暖房を使用し、また、気候に合わせて快適に過ごせる服装や取り組みを促すライフスタイル、クールビズ・ウォームビズを実践しましょう。

▷冷房の設定温度を今よりも1℃高く、暖房の設定温度を今よりも1℃低く変更した場合の年間にCO<sub>2</sub>削減量・・・19kg/人



- 問合せ先 環境政策課脱炭素社会推進室  
(☎ 23-2144)

■出典：環境省『ゼロカーボンアクション30』ホームページ  
<https://ondankataisaku.env.go.jp/coolchoice/zc-action30/>

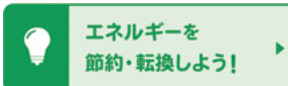

納期限は7月31日(月)です

▶口座振替日 7月26日(水)

納期限までに納付してください。

- ・固定資産税【第2期】
- ・国民健康保険税【第2期】

●問合せ先 収納管理課 (☎ 23-2152)

マイナポイントの申込終了期限まであと**3**か月！  
マイナンバーカードの受け取りはお早めに！

◆平日の夜間にも受け取ることができます

火曜日のみで、午後7時35分までです。

◆日曜日にも受け取ることができます

9日(日)、23日(日)です。

時間は、午前8時30分～午後0時50分

◆マイナンバーカードの受け取りは事前予約制です

マイナンバーカードができれば市民課から通知を送ります。

事前に、受け取り日時を予約してください。予約は電話かスマートフォンでもできます。通知に2次元コードを掲載していますので、それを読み込んで手続きをしてください。

●受け取り・予約・問合せ先 市民課窓口係 (☎ 23-2143)

◆マイナポイントは令和5年2月までにマイナンバーカードを申請した人が対象です

マイナポイントは9月末までに申し込み手続きが必要です。

●問合せ先 企画政策課企画2係 (☎ 23-2124)



話題の生成AIに良い編集後記の書き方を尋ねたところ『面白くて役に立ち感謝の気持ち伝える内容を機知に富んだ表現で』ってそう来たか。流石のAIさんも、いち自治体職員が書くことや限られた字数までは慮ってほくれないようです。一方、研修で広報紙は『緩急』が大事だと教わりました。編集後記は唯一ルールがない場所ですし『緩い』と思われているかもしれません。ここ以外は渾身のストリート『急』で作っていますのであしからず。広報紙は将来AIに取って代わられると思う人もいるかもしれませんが、足で稼いだ情報や担当者の考えなどはその地域にしかないもので、AIの活用が進むほど逆になりにしかならない唯一無二の情報がある自治体広報紙がより輝きを増すと私は考えています(輝)

編集室から

## 情報発信



ホームページ フェイスブック ツイッター ライン インスタグラム

●発行日/令和5年7月1日

●発行編集/伊万里市情報政策課広報係 ☎(0955)23-4313(直通)  
〒848-8501 佐賀県伊万里市立花町1355番地1 ●印刷/山口印刷株式会社

☒: このマークが付いている記事は、市のホームページでもご覧になれます。

伊万里市役所

検索

この冊子は、1部当たり約27円で作成しています(人件費など間接経費は含まれていません)。また、企業広告による掲載料は、広報伊万里の作成費の貴重な財源となっています。

2023(令和5年)

広報伊万里  
No.833

7

〔写真〕SAGA 2024 497日前イベントビーチバレーボール体験会でプロ選手からレシーブを教えてもらっている子どもたち。みんなすごく楽しそうです【17ページに関連記事を掲載】。

〔表紙をリニューアルしました〕

メインタイトルには、新しく作成した市のロゴマークを使用しています【18ページに関連記事を掲載】。

変更前

広報 伊万里

表紙

変更後

iMAR!

下段にはSAGA 2024 国スポ・全障スポのロゴを掲載しています。令和6年10月の開催に向けて、これから月替わりでさまざまな情報を紹介していきます。

SAGA 2024 国スポ  
全障スポ

- 特集 空き家対策  
我が家の未来を考えてみませんか
- みんなの広場
- 教育と文化
- ほがらかページ
- スポーツ
- インフォメーション
- 暮らしのチャンネル  
20 お知らせ・募集  
25 こんにちは図書館です  
26 保健だより  
27 市民相談ほか



## 人の動き

令和5年6月1日現在

- 人口 52,349人 (-19)  
男 25,498人 (+7)  
女 26,851人 (-26)
- 世帯 23,688世帯 (+27)  
( )は前月比