

様式第4号・その1 (第7条関係)

平成31年4月1日

伊万里市議会議長 前田 久年 様

氏名 梶山 太

平成30年度伊万里市政務活動費報告について

伊万里市政務活動費の交付に関する条例第5条第1項により、別紙のとおり平成30年度政務活動費収支報告書を提出します。



様式第4号・その2 (第7条関係)

平成30年度 政務活動費収支報告書

議員名 梶山 太

1 収入 政務活動費 250,000 円

2 支出

項 目	金 額 (円)	備 考
研究研修費	141,740	
調査旅費	0	
資料作成費	16,977	
資料購入費	27,900	
広報費	93,436	
広聴費	13,696	
人件費	0	
事務所費	0	
その他の経費	66,000	
合 計	359,749	

3 残 額 0 円

(注) 備考欄には、主たる支出の内訳を記載する。

様式第5号・その1 (第7条関係)

(1調査1枚作成)

研 究 研 修 費

(支出明細書)

研修内容 又は目的	地方議会議員セミナー in 京都 ①素直に語る地方議員に関わるお金の考え方 ②質問スキルアップ研修：初級編		
研修年月日	平成30年8月1日 ～ 平成30年8月2日	宿泊の有無	①有 ②無
研修場所	メルパルク京都		
経 費 明 細 書			
会場費	なし		
講師謝礼	なし		
出席者負担金	なし		
会費	30,000円		
旅費	41,640円		
宿泊費	なし		
その他経費	なし		
合計	71,640円		

政務活動費 旅費計算書

旅行者 (2)馬場繁議員 (11)井手勲議員 (14)梶山太議員

期 間 平成30年8月1日～8月2日 (1泊2日)

行き先 メルパルク京都 (京都市)

内 容 議会活動集中講座 ①8/1 ②8/2

備 考

※網掛けは、領収書添付

(単位：円)

項 目	金 額	摘 要	
運 賃	3,540	伊万里～博多 (往復)	
	0	博多～京都(往復)パック代に含む	
鉄道+ホテルパック (朝食付)	33,800		
食糧費	1,700	夕食代1,700円×1日	
交通費	政令	2,600	1,300円×2日
計	41,640		

※旅費計算につきましては、伊万里市職員等の旅費に関する条例に基づき、最も経済的な経路及び方法により算出することとなっておりますので、申し出があった経路とは異なる場合があります。

領 収 証

梶山 太 様 30 年 8 月 1 日

★ ￥30,000.

但 8/1 14:00~「率直に語る地方議員に関わるお金の考え方」
8/2 10:00~「質問方法スキルアップ研修 初級編」
研修会受講代として

上 記 正 に 領 収 いた した

一般社団法人地方議員研究会
〒532-0004
大阪市淀川区西宮原2丁目6-16-639
TEL 06 (7878) 6297

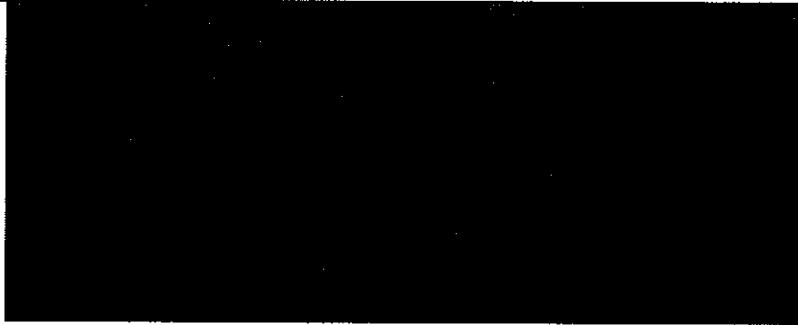

伊万里市議会議員
梶山 太

- 
- 平成30年8月1日(水曜日) 14:00から16:30まで
 - 「素直に語る地方議員に関わるお金の考え方」
 - 平成30年8月2日(木曜日) 10:00から12:30まで
 - 「質問スキルアップ研修:初級編」
 - 馬場 繁:副議長
 - 井手 勲:総務常任委員会委員長
 - 梶山 太:議会基本条例推進特別委員会委員長

セミナー日時と参加議員

	京都市 (平成30年3月)	伊万里市 (平成30年6月)
人口	1,475,183人	55,219人
面積	823Km ²	255Km ²
議員定数	67人	24人
委員会数	5常任委員会 2特別委員会	3常任委員会 2特別委員会
議員報酬	議長:1,120,000円 副議長:1,030,000円 議員:960,000円	議長:486,000円 副議長:435,000円 議員:407,000円
予算額	1,715,500,000千円	2,555,000千円
議会事務局職員数	35人	7人

京都市の概要と比較

- ・ 高橋 伸介(たかはし しんすけ)
- ・ 昭和28年(1953年)京都に生れる。佛教大学社会学部卒業
- ・ 昭和52年(1977年)京都信用金庫入社
- ・ 昭和62年(1987年)京都信用金庫退社
- ・ 昭和63年(1988年)(株)京都水晶堂 取締役
- ・ 平成9年(1997年)(株)京都水晶堂 退任
- ・ 平成11年(1999年)枚方市議会議員
- ・ 平成27年(2015年)市議5期目に挑むも敗戦。平成23年の4期目の選挙では、4,845票を獲得し全体で2番目の当選が、5期目は1,671票という結果で、本人曰く「枚方市議会議員選挙史上歴史的敗北」であった。

講師略歴

- 始まる前に「伊万里からですか」と尋ねられ、一気に親近感が沸いた。続いて「樋渡啓祐さんの評判は地元でどうですか」との問いかけに、思わず「賛否両論です」と回答した。講師の樋渡啓祐氏は、非常に優秀で講師の仲間うちでも評価が高い人物であると聞かされる。高槻市時代の行財政改革が印象に残っているということだった。
- 参加人数(驚くことに10人未満)が少なく、アットホーム的にセミナーが始まった。
- 経歴が信用金庫出身ということで、かなり異色だったので議員になったきっかけを尋ねたら、阪神淡路大震災を経験したことと話してくれた。
- 京都市の議会事務局体制は、六大都市(東京、横浜、名古屋、大阪、神戸と京都市:1922年、大正11年に制定)の名残か人員(35人)も多く、総務課・議事課・調査課がある。

はじめに

- 野々村 竜太郎(ののむら りゅうたろう)
- 昭和47年(1953年)大阪に生れる。関西大学法学部卒業
- 平成4年(1992年)兵庫県川西市に採用(人口約15万人)
- 平成20年(2008年)太子町長選挙落選(供託金没収レベルの敗戦)
- 平成20年(2008年)西宮市長選挙落選
- 平成21年(2009年)兵庫県議会議員補欠選挙落選
- 平成22年(2010年)西宮市長選挙落選
- 平成23年(2011年)兵庫県議会議員選挙当選 西宮維新の会
- 平成26年(2014年)事件発覚 同年7月辞職
- 政務活動費において、これだけの「おさわがせ氏」はいないのではないか。兵庫県議会議会事務局のご苦勞も推測できる。

政務活動費(野々村元県議)

- 先の野々村竜太郎(ののむら りゅうたろう)事件で、政務活動費の使途については慎重になったように見えたが、この後さらに炎上する事件が発生。
- 平成28年(2016年)7月 富山県議会副議長が政務活動費不正取得で辞職。その後、民進党議員2名も同じ道を歩む。
- 平成28年(2016年)8月 富山市議12人の不正発覚、その中には議長も含まれる。2名が議員辞職。
- *手口(手法?)領収書の増額改ざん。
- *発端(背景)と結末をまとめた本も出版されており、地元テレビ局の取材に対して、議員の軽はずみな発言から、記者魂に火がついたというのが実情である。

政務活動費(富山県・市議会)

- 平成13年(2001年)に「政務調査費」として制度化された。当時の政務調査費は、使途が調査研究のみに限られていた。
- 平成24年(2012年)9月 地方自治法の改正により、政務活動費の支出を各自治体で決定されるようになった。これに伴い、議員の活動に対して、議員自身の裁量で処理する経費と認められるようになった。
- 上記の件が政務活動費の自由な拡充ととられ、メディアでも盛んに取り上げられる。
- この他にも男性市議会議員と女性参議院議員との不倫報道から市議の政務活動費不正まで問題となった。
- これらの報道で議員に対する批判の目が強くなり、まさに炎上となった気がした。

政務活動費の流れ

- 政務活動費の主たる用途は、議員の政策提言・政策立案能力の向上を図るための調査研究費しかないのか。
- 領収書の義務付けは、伊万里市も制度当初より実践している。方向性は間違っていない。
- 用途内訳のネット配信。これも伊万里市は昨年度より対応している。ただ、少ない議会事務局職員の忙しさが増える結果となったのも事実である。
- セミナー参加の報告書もネット配信。これも伊万里市は対応済み。
- *参考サイト:国政情報センター「政務活動費違反判例集」・早稲田大学マニフェスト研究所・全国市民オンブズマン連絡会議を推奨された。
- 講師は、「地雷を踏むな」と何回も強調された。

政務活動費の今後

	枚方市 (平成30年3月)	伊万里市 (平成30年6月)
人口	404,152人	55,219人
面積	65Km ²	255Km ²
議員定数	32人	24人
委員会数	5常任委員会 2特別委員会	3常任委員会 2特別委員会
議員報酬	議長:760,000円 副議長:727,000円 議員:669,000円	議長:486,000円 副議長:435,000円 議員:407,000円
予算額	137,800,000千円	2,555,000千円
議会事務局職員数	18人	7人

枚方市の概要と比較

- 枚方市は、委員長688,000円、副委員長679,000円となっており、一般議員の報酬669,000円と少しではあるが差をつけている。
- 登壇前の議長呼び出しは3通りある。「議席番号のみ」「議員名のみ」「議席番号と議員名」で、伊万里市は3番目の方式が一番丁寧な方式と聞いて鼻が高かった。
- 講師が4期勤められた枚方市の一般質問は、6・9・12月の書く定例議会で実施されている。3月は新年度の当初予算案について、代表質問や関連質問が行われている。ここが伊万里市と全く違うところである。
- 講師は、議員時代は入学式と卒業式以外の行事には参加せず、毎日のように議会に足を運び、研鑽に勤め議案質疑や一般質問に臨んだとのことである。この部分は、非常に頭が下がった。自分も子の部分は、教えを守っていきたい。

一般質問(枚方市議会)

- 議会の中で共感を得るための「議会要務令」として、
 - ①議会では最上のものを目指さない
 - ②議員全員のレベルの半歩前を提案する
 - ③徹底して合意形成に努める
 - ④「私」を捨てる
 - ⑤できれば議員全員と付き合う。の5つを指導してくれた。
- 一般質問では、「知っていることを聞き、知らないことは聞かない」これは、質問者(議員)の事前勉強と十分なヒアリングが肝要となる。時には大きなジェスチャーを入れてのパフォーマンスも必要と説かれたが、自分にはパフォーマンスだけはできそうにない気がしている。一流の舞台を造るのはよいが…。
- トップ(首長)により、質問の仕方を変えるのも必要である。敵を知れば百戦(選)危うからずと言ったところだろう。

一般質問(議会要務令)

- 議場に同席している執行部の面々は、市長の味方と似ている。議員の仕事力については非常にシビアに見ている。(講師が宴席で聞き出した要素を以下に記す)
- ①勉強不足なのに上から目線(自分らしさを出して欲しい)。どうしても攻めしかない議員はこの様になる。守りは超の字がつくように下手だが。
- ②選挙前だけは異常に頑張る(常に頑張っていて欲しい)。これは自分も感じる場所である。改選時期には特にそう思う。
- ③日頃何をしているか見えない。やはり、ここでも一般市民と同じ目線の感想を持っている。議員はここを早急に払拭すべきと思う。

一般質問(執行部の感想)

- 「質問」なので議場では「要望」や「演説」は厳に慎むべきで、これは退職された本市の議会事務局長も最後の挨拶で議員に対して語ってくれた言葉と重なっている。
- 財政系の一般質問のネタがたくさんある「決算審査意見書」を今後は活用すべきと指導を受ける。
- 行政マン(議場内の執行部)を「成る程」と思わせるような質問をすべきである。これに関しては、公共施設の統廃合やアウトソーシング(外部委託)があると思う。
- 自分の目標としては、日々知見を深め、市民の福祉の向上に直接かかわる政策提案型を貫いていきたいと思う。
- 内閣府のまち・ひと・しごと創生本部が運用している、産業構造や人口動態、人の流れなどの官民ビッグデータを集約し、可視化を試みるシステムの「リーサス(REASAS)」も活用していきたい。

一般質問(基本姿勢と今後)

研 究 研 修 費

(支出明細書)

研修内容 又は目的	第13回全国市議会議長会研究フォーラム		
研修年月日	平成30年11月13日 ～ 平成30年11月15日	宿泊の有無	<input checked="" type="radio"/> 有・無
研修場所	宇都宮市文化会館 (栃木県宇都宮市)		
経 費 明 細 書			
会場費	なし		
講師謝礼	なし		
出席者負担金	なし		
会費	7,000円		
旅費	63,100円		
宿泊費	なし		
その他経費	なし		
合計	70,100円		

政務活動費 旅費計算書

旅行者	(14)梶山太議員
期間	平成30年11月13日～15日(2泊3日)
行き先	宇都宮市文化会館(栃木県宇都宮市)
内容	第13回全国市議会議長会研究フォーラム(11/14～15)
備考	

(単位:円)

項目	金額	摘要
運賃	3,600	伊万里～福岡空港(往復)
	0	福岡空港～羽田空港(往復) パック代に含む
	4,700	羽田空港～宇都宮(往復)
航空機+ホテルパック(朝食付)	37,600	ホテル1泊(11/13)
食卓料(夕食相当分)	1,700	1,700円×2泊
宿泊料	13,100	ホテル1泊(11/14)
交通費	2,400	800円×3日
計	63,100	

※旅費計算につきましては、伊万里市職員等の旅費に関する条例に基づき、最も経済的な経路及び方法により算出することとなっておりますので、申し出があった経路とは異なる場合があります。

第13回全国市議会議長会研究フォーラム in 宇都宮

平成31年 2月 26日

梶山 太 様

参加費領収書

第13回全国市議会議長会研究フォーラム実行委員

委員長 山田 一

東京都千代田区平河町2-4-2

金7,000円

第13回全国市議会議長会研究フォーラム in 宇都宮の参加費として

平成30年11月14日・15日開催（宇都宮市）

領 収 証

№ 097196

尾山様

金額									

但し 振込

上記の通り正に領収致しました。

平成 30 年 11 月 1 日

近畿日本ツーリスト 特約店

佐賀県知事登録第2-36号



株式会社 肥前ツ

代表取締役 古 舘 日

本 社 〒847-0821 佐賀県唐津市町田3丁

TEL 0955-73-8200(代) FAX 0955-73-8201(代)

伊万里支店 〒848-0047 佐賀県伊万里市伊万里町甲9

TEL 0955-20-4433(代) FAX 0955-22-3390

入金種別	現金	0
	小切手	
	ギフト券	
	振込	
	前受	

印
紙

扱
者
印

第13回全国市議会議長会研究フォーラム報告書

第13回全国市議会議長会主催の研究フォーラムの「議会と住民の関係について」のパネルディスカッションに参加したので報告します。この報告書は、初日の午後のみでの報告書です。

記

1. テーマ 議会と住民の関係について
2. 主催 全国市議会議長会
3. 日時 平成30年11月14日(水) 14:40~16:40
4. 会場 宇都宮市文化会館
5. 講師
コーディネーター：江藤 俊昭(山梨学院大学大学院研究科長)
パネリスト：今井 照((公材)地方自治総合研究所主任研究員)、本田 節(有限会社 ひまわり亭代表取締役)、神田 誠司(朝日新聞大阪本社地域報道部記者)、小林 紀夫(宇都宮市議会議長)

6. 所感

今井氏は、市民の関心度が高い議員は市議会・町村議会で、県議会への関心は余り高くない。同様に国会議員に対しても関心は薄い。また、議員のなり手不足は町村議会だけでなく、県議会も同様で無投票率が高い。同じ地方議会なのにこの現状はどうしたのか。これは日本みたいに合併を繰り返して来た歴史を持つ国は他に見あたらないことに行き着く。この合併により大規模・広域化した「市」は、自治の基本を見失ってしまった。故に地方議会への関心度が薄れ、期待感もなくなってしまった。これからは、自治体政治の数量を上げていかなければ存在感は高くないと自論を述べられた。

本田氏は、熊本出身(人吉市)出身である。火の国の女性らしく身体全体から火の玉が湧いて出るようなパワー溢れる女性であった。彼女は、今から30年前3人の子持ちで「地域づくり」に目覚めた。各分野の地域リーダーと接するうちに刺激を受け、とにかく「何か」をやりたいとの思いが高まってきた時に進行性のガンに侵される。1年近くの闘病生活を強いられたが、持ち前の頑張りで治療を克服。彼女は「これから地方は、急速な人口減少や少子高齢化と言った様々な問題に立ち向かわなければならない。その解決に向けて、地域づくり団体が益々重要になる」と語ってくれた。

神田氏は、「議会は住民の話聞くことが大事」「議員に求められているのは、喋る力ではなく聞く力である」と、力説された。これは、私も激しく同意するところである。自分の身の回りの議員は、人の話を全く聴かない。いや、聞こうとしないというのが正解か?人の話を遮っても自論を展開する。これでは住民に信頼を得ることは出来ない。また、聞く力を持たない議員は、人の話を全く覚えていない。早くこのマイナスに気付くべきである。自分も「人のふり見て、我がふり直せ」の言葉を大事にし、聞く力を更に磨いていきたい。

小林氏は、議員と住民を近づける手段として、市議会議員選挙で全市1選挙区から複数選挙区に改める自論を披露された。これは、自分の考えと同じで他市にも自分と同じ考えの議員がいた事には驚いた。自分の案は平成26年に区長会から「議員定数削減」の請願が出されたときに考えた拙案である。例えば、伊万里の周辺部（波多津・黒川・松浦・大川野・牧島地区）の定数を1とする。他の行政区は人口3千人に1人の割合で定数を考慮する。こうすることで、市内全域の声を拾うことが出来る。極論だとは理解するが、これも定数の考え方の一つと思う。話が横道にそれたが、市議会議員の中には議会を思い、己が立ち位置を確立しようと奮闘する議員が存在するのだと感心させられた。自分も向上心を持つ議員でありたいと強く思う。

第13回全国市議会議長会研究フォーラム報告書

第13回全国市議会議長会主催の研究フォーラムの課題討議である「議会と住民の関係について」に参加したのでここに書面をもって報告します。

記

1. テーマ 議会と住民の関係について
2. 主催 全国市議会議長会
3. 日時 平成30年11月15日(木) 9:00~11:00
4. 会場 宇都宮市文化会館
5. 講師 コディネーター：江藤 俊昭(山梨大学大学院研究科長・法学部教授)
事例報告者：桑田 鉄男(久慈市議会副議長)、伊藤 健太郎(新潟市議会議員)、ビアンキ アンソニー(犬山市議会議長)、道法 知江(竹原市議会議長)

6. 所感

事例報告者が自己の経験を活かし、各議会の特色ある事例報告をしてもらった。以下に報告後の感想を書き置くことにする。

【久慈市議会：桑田氏】議会改革で、市民と議会が協働し、市政の課題を話し合う「かだって会議」を開催。この「かだって」の意味は、「語る」「一緒にやる」である。この取り組みは、子育て世代がターゲットで、今まで議会に届かなかった若年層の声を聞くことを目標としている。その今後を見据え、若年層の感心を引きつける久慈市の取り組みに感心し、素晴らしいと感じた事例報告であった。

【新潟市議会：伊藤氏】市民からの「議会は何をやっているのか分からない」との声に憤り、中高生を対象にした主権者教育推進プロジェクトを企画しに取り組んでいる。これは伊藤氏個人ではなく、議長を始め「チーム議会」として実践している。この取り組みにより、市議会への感心がアンケート調査で19%から92%に激増した結果には頭が下がる思いであった。自分も主権者教育の一環として、小学生にパワーポイントを使って授業をしたいのだが、今は幻で夢物語に終わっている。この主権者教育は、自分にとっても今後の課題である。

【犬山市議会：アンソニー氏】新聞報道でも取り上げられ、私自身も今一番会いたいと感じていたビアンキ・アンソニー氏の取り組み。アンソニー氏は、議員間討議・政策提言力の向上・市民参加の3本に最も力を入れている。その中でも特徴的な取り組みが、アメリカの議会を手本として確立した改革の「市民フリースピーチ」がある。これは、定例会開催期間に、市民が議場で議員に対し、市政全般に関し「5分間」自由に発言が出来るものである。これは市民にとって身近に感じる事が出来る事例であった。

【竹原市議会：道法氏】報告者唯一の女性議員であった。この最後の報告者の道法議員との衝撃的な出会いには全くもって感謝しかない。彼女は、幼くして父親を交通事故で亡くし、当時の母親の年齢が33歳で、小さい頃からの極貧生活の話は涙を誘った。高校は定時制高校に進学し、昼は働き夜に勉強する環境であった。彼女の尊敬すべき部分は、高校時代に多種多様な人と出会い、その生き様に触れたことを大事にし、政治の世界でも忘れずに大切にしているところである。彼女は、「議員は議会事務局に支えてもらっており、小さな市は法務に精通した事務局員が少ないので、専門の法務担当者がいればいい」の声には激しく同意するところである。日本は広い！世間には他にも素晴らしい議員が存在すると思う。2年連続で参加して、次回の高知が楽しみである。

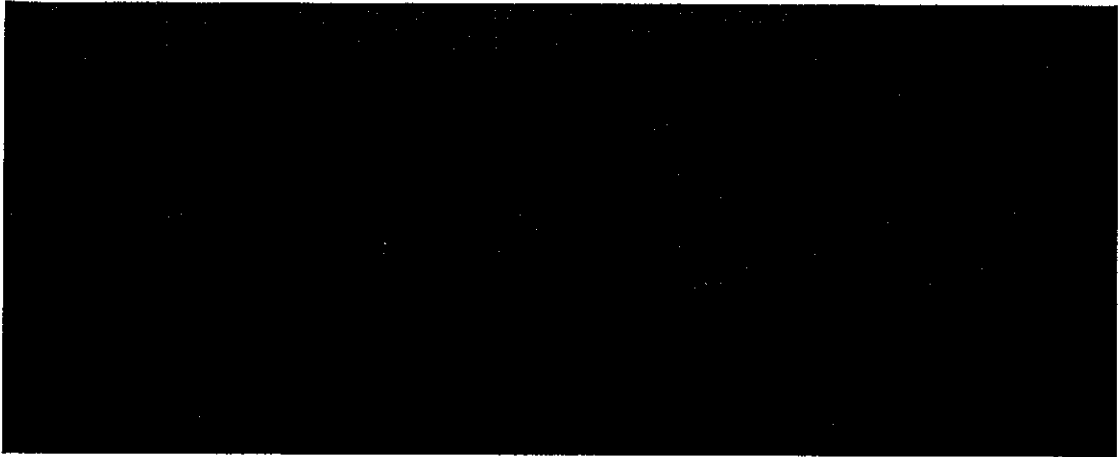

伊万里市議会議員
梶山 太

- 
- 平成30年11月14日(水曜日) 13:00から16:50
 - 基調講演:「地域共生社会」をどうつくるか
 - パネルディスカッション
「議会と住民の関係について」
 - 平成30年11月15日(木曜日) 9:00から11:00
 - 課題討議:議会と住民の関係について

セミナー日時と概要

	宇都宮市 (平成30年6月)	伊万里市 (平成30年6月)
人口	520,091人	55,219人
面積	418Km ²	255Km ²
議員定数	45人	24人
委員会数	5常任委員会 2特別委員会	3常任委員会 2特別委員会
議員報酬	議長:800,000円 副議長:710,000円 議員:670,000円	議長:486,000円 副議長:435,000円 議員:407,000円
予算額	223,477百万円	25,552百万円
議会事務局職員数	23人	7人

宇都宮市の概要と比較

- 宮本 太郎(みやもと たろう)
- 昭和33年(1958年)東京都に生れる。中央大学大学院法学研究科修了
- 中央大学法学部教授
- 立命館大学法学部助教授、北海道大学法学部教授を経て2013年より現職。
- 単著に『強制保障「支え合い」の戦略』『生活保障 排除しない社会へ』等がある。
- 内閣不參與、総務省顧問、男女協働参画会議議員等を歴任。

基調講演講師略歴

- 人口現象と高齢者人口がピークで、行政の運営が一番厳しくなる年。
- 2008年に人口が約1億2、800万人をピークを迎えた。以後、人口は毎年確実に減少している。現時点で2040年には、1億1、092万人まで現象と推計されている。
- 2040年には65歳以上の高齢者人口は、3、920万人。団塊の世代ジュニア(1971~1974年生まれ)が該当する。
- 少子高齢化が急速に進み、今の若い世代が生産者世代になったとき、1人当たり1.4人の高齢者を支えることになる。この大きな負担に注目しなければならない。
- 国の人口動態と同じく、伊万里でも同様な現象が起こる。

2040年問題とは？

- 東京は、2040年においても人口ピーク時の2015年の1,351万人を超えて1,376万人となる。その差は、25万人であるがこの差は大きい。
- ただしこの人口増の背景は、出生率最低、高齢人口が90万人像の状況が存在することを考慮すべきである。
- 一方地方の推計は、秋田、山形、和歌山、鳥取、徳島、高知、長崎、鹿児島、岩手、新潟、山口、愛媛、佐賀は驚くことに1925年(大正14年)以前の人口になってしまう。
- 東京一極集中と若年層の東京流出が大きくクローズアップされてくる。

2040年の人口推計

- これまでの地域福祉は、公共事業や大店法業界保護による雇用拡大型であった。
- これからの地域福祉は、従来の安定雇用型ではなく、雇用不安定型となる。つまり、生活困難者の増大により非正規雇用の拡大へと舵取りが図られる。
- GDP費による社会保障の比較(日本とオランダ)

子どもの貧困率 (ユニセフ2013)	日本	14.9	オランダ	5.9
女性の貧困率 (Gornick&jantti)	日本	12.6	オランダ	4.6
高齢者の貧困率 (OECD2010)	日本	19.4	オランダ	1.4

地域福祉の今後

- 「養老サービス」から「幼老サービス」への方向変換と「積極的老年介護」へと向かう流れ。
- 福井市や広島県安芸郡府中町のシルバー人材を活用した「シルバーまま」事業。これは、高齢者の就労と生き甲斐作りを目標としている。
- 千葉県柏市の「生きがい就労」は、上記の「シルバーまま」と同じく高齢者と園児の交流、そして保育士不足を補うことを目標としている。
- 高齢者や非正規雇用でも「ずっと出番のあるまち」は、生活習慣病予防や介護うつ抑制にも効果があると言われている。
- 伊万里も知恵を出し合い、施策を講じなければ、この荒波は越えられない。

まとめ

資 料 作 成 費

(支出明細書)

経 費 明 細 書			
項 目	内 容	金 額 (円)	備 考
印 刷 費 等	印 刷 代	345	
	コ ピ ー 代	0	
	用 紙 代	1,065	
	消 耗 品	15,567	インク代
	そ の 他	0	
事 務 機 器 代	事 務 機 器 名	0	
翻 訳 料		0	
そ の 他		0	
合 計		16,977	

領収帳番号 領収証番号

No. 5829 No. 000010

領収証書

下水道料金	公民館使用料
体育施設使用料	学校施設使用料
雑入	○公民館コピー使用料
伊万里市 町	
梶山 太 様	
平成 30 年度	04
収納番号	
金額	7115
督促手数料	
延滞金	
合計	7115
備考 印刷代とLT 730 × 1 = 730 75 × 17枚 = 785	
上記の金額領収しました 平成30年4月3日	
伊万里市出納員	松園家
会計職員	松尾仁志

(お客様)

領収帳番号 領収証番号

No. 5829 No. 000043

領収証書

下水道料金	公民館使用料
体育施設使用料	学校施設使用料
雑入	○公民館コピー使用料
伊万里市 町	
梶山 太 様	
平成 30 年度	05
収納番号	
金額	7115
督促手数料	
延滞金	
合計	7115
備考 印刷代とLT 730 × 1 = 730 75 × 17枚 = 785	
上記の金額領収しました 平成30年5月1日	
伊万里市出納員	松園家
会計職員	松尾仁志

(お客様)

領収帳番号 領収証番号

No. 5885 No. 000018

領収証書

下水道料金	公民館使用料
体育施設使用料	学校施設使用料
雑入	○公民館コピー使用料
伊万里市 町	
梶山 太 様	
平成 30 年度	06
収納番号	
金額	7115
督促手数料	
延滞金	
合計	7115
備考 印刷代とLT 730 × 1 = 730 75 × 17 = 785	
上記の金額領収しました 平成30年6月6日	
伊万里市出納員	松園家
会計職員	松尾仁志

(お客様)

2018年07月17日(火)

領収証
様

¥1,065-

上記正に領収しました(消費税等 78円を含みます)
但し として
株式会社ミスターマックス
〒812-0064 福岡市東区松田1丁目5番7号

※保管上のお願い 取扱店舗 MrMax伊万里店
領収書を保管頂く場合は、印刷面を内側に折って保管願います。

0004-5140-0914

* 有償引取正印月糸田 *
2018年07月17日(火)10:08 印0004
黄No00061498
赤No00061498
4948466392917 JAN
A4コピー用紙<ケ> #987
小計 #987
(外税 タイヨウ #987)
外税 #78
(納合計 #78)
合計 #1,065
お買上点数 1点
FEU0074E

領収書

管理No. 2123-405-0001586

伝票No. 2123-405-016482

発行日: 2018年06月19日

様

内訳 現金 ¥5,171 (内消費税 ¥383)

但し *イマク* 代として。
上記の金額正に領収いたしました。
株式会社ベスト電器
福岡市博多区千代6-2-33

印紙税申告納
付につき博多
税務署承認済

B 2123405016482B
3194694017 BC310 310
キャンソック 1:持帰 外08
会員様値引 (5%) #2,420
3194695014 BC311 310
キャンソック 1:持帰 外08
会員様値引 (5%) #131
合計 #2,620

※印刷面を内側に折って保管願います。

領収書

管理No. 2123-405-0002273

伝票No. 2123-405-024091

発行日: 2018年10月31日

様

内訳 カード ¥5,171 (内消費税 ¥383)

但し *イマク* 代として。
上記の金額正に領収いたしました。
株式会社ベスト電器
福岡市博多区千代6-2-33

印紙税申告納
付につき博多
税務署承認済

B 2123405024091B
3194695014 BC311 310
キャンソック 1:持帰 外08
会員様値引 (5%) #2,620
3194694017 BC310 310
キャンソック 1:持帰 外08
会員様値引 (5%) #131
合計 #2,420

※印刷面を内側に折って保管願います。

領収書

管理No. 2123-405-0002564

伝票No. 2123-405-027788

発行日: 2018年12月25日

様

内訳 カード ¥5,225 (内消費税 ¥387)

但し *イマク* 代として。
上記の金額正に領収いたしました。
株式会社ベスト電器
福岡市博多区千代6-2-33

印紙税申告納
付につき博多
税務署承認済

B 2123405027788B
3194694017 BC310 310
キャンソック 1:持帰 外08
会員様値引 (5%) #2,323
3194695014 BC311 310
キャンソック 1:持帰 外08
会員様値引 (5%) #515
合計 #2,515

※印刷面を内側に折って保管願います。

ベスト電器伊万里店

ベスト電器伊万里店

資 料 購 入 費

(支出明細書)

経 費 明 細 書			
項 目	内 容	金 額 (円)	備 考
図 書			
月 刊 誌 等			
新聞購読料	新聞名 佐賀新聞	27,900	3,100×9
家庭用新聞名	西日本新聞		経費に含まない。(第1紙)
そ の 他			
合 計		27,900	

領収証

梶山 太 様

読者No: 3554

30年 4月分 合計 3,100 円

銘	柄	部数	金額
佐賀新聞		1	3,100

収
新聞
店



30年 4月30日 上記のとおり領収致し領収した。
 佐賀新聞 伊万里北部販売店
 伊万里市松島町383-10
 0120-927-940・TEL 23-9467・FAX 23-9468

ご購入いただき誠に有難うございます。

領収証

梶山 太 様

読者No: 3554

30年 5月分 合計 3,100 円

銘	柄	部数	金額
佐賀新聞		1	3,100

収
新聞
店



30年 5月30日 上記のとおり領収致し領収した。
 佐賀新聞 伊万里北部販売店
 伊万里市松島町383-10
 0120-927-940・TEL 23-9467・FAX 23-9468

ご購入いただき誠に有難うございます。

領収証

梶山 太 様

読者No: 3554

30年 6月分 合計 3,100 円

銘	柄	部数	金額
佐賀新聞		1	3,100

収
新聞
店



30年 6月30日 上記のとおり領収致し領収した。
 佐賀新聞 伊万里北部販売店
 伊万里市松島町383-10
 0120-927-940・TEL 23-9467・FAX 23-9468

ご購入いただき誠に有難うございます。

領収証

梶山 太 様

読者No: 3554

30年 7月分 合計 3,100 円

銘	柄	部数	金額
佐賀新聞		1	3,100

収
新聞
店



30年 7月30日 上記のとおり領収致し領収した。
 佐賀新聞 伊万里北部販売店
 伊万里市松島町383-10
 0120-927-940・TEL 23-9467・FAX 23-9468

ご購入いただき誠に有難うございます。

領収証

領収証

梶山 太 様

読者No: 3554

30年 8月分 合計 3,100 円

銘	柄	部数	金額
佐賀新聞		1	3,100

収
新聞
店



30年8月31日 上記のとおり領収致し領収した。
 佐賀新聞 伊万里北部販売店
 伊万里市松島町383-10
 0120-927-940-TEL 23-9467-FAX 23-9468

ご購入いただき誠に有難うございます。

領収証

梶山 太 様

読者No: 3554

30年 9月分 合計 3,100 円

銘	柄	部数	金額
佐賀新聞		1	3,100

収
新聞
店



30年9月30日 上記のとおり領収致し領収した。
 佐賀新聞 伊万里北部販売店
 伊万里市松島町383-10
 0120-927-940-TEL 23-9467-FAX 23-9468

ご購入いただき誠に有難うございます。

領収証

梶山 太 様

読者No: 3554

30年 10月分 合計 3,100 円

銘	柄	部数	金額
佐賀新聞		1	3,100

収
新聞
店



30年10月30日 上記のとおり領収致し領収した。
 佐賀新聞 伊万里北部販売店
 伊万里市松島町383-10
 0120-927-940-TEL 23-9467-FAX 23-9468

ご購入いただき誠に有難うございます。

領収証

梶山 太 様

読者No: 3554

30年 11月分 合計 3,100 円

銘	柄	部数	金額
佐賀新聞		1	3,100

収
新聞
店



30年11月30日 上記のとおり領収致し領収した。
 佐賀新聞 伊万里北部販売店
 伊万里市松島町383-10
 0120-927-940-TEL 23-9467-FAX 23-9468

ご購入いただき誠に有難うございます。

領収証

梶山 太

様

読者No: 3554

30年 12月分 合計 3,100 円

品名	部数	金額
佐賀新聞	1	3,100

収
新聞
店



30年12月28日 上記のとおり領収致し領収した。

佐賀新聞 伊万里北部販売店

伊万里市松島町383-10

SAGA-SHIMBUN

0120-927-940 TEL 23-9467 FAX 23-9468

ご購入いただき誠に有難うございます。

広 報 費

（支出明細書）

広報内容	議会たより（4・5月）		
実施年月日	平成30年5月11日		
経 費 明 細 書			
項 目	内 容	金 額 (円)	備 考
活動報告費 会費	会場借上料		
	人件費		
	茶菓子代		
	その他		
印刷費等	印刷代	13,392	2000部
	コピー代		
	用紙代		
	消耗品		
	その他		
郵送代	封筒代		
	はがき代		
	切手代		
その他			
合 計		13,392	

領収証

No. 4270

平成30年 5月11日

梶山 太 様

¥13,392-

但し 至誠一貫印刷 (平成30年4月・平成30年5月)
上記正に領収いたしました。

オンデマンド印刷ショップ

夢幻企画

代表 前田 幸 服

〒848-0034 佐賀県伊万里市二里町中里甲51
TEL.0955-22-4098 FAX.0955-29-8056

お振込み先:

収 入
印 紙



「7年振りのリングで勝利」

「同級生」

上の写真は、何と！高校の同級生です。見事に割れた腹筋、とても還暦とは思えません。東京で建築関係の代表をやっているんですが、さすがにこのリングへの意欲と肉体には頭が下がります。



市議会議員 梶山太
伊万里市立花町 3998 番地
TEL : FAX23-2833 第84号

感謝

今月より民営化になつて
いる留守家庭児童クラブでは、
新1年生をはじめたくさん
の子どもたちがお世話にな
つています。対象学年を6
年生まで拡充し、支援員も
増やしての再スタートです。
市内ボランティア団体の会
長さんから「発足50周年の
記念に留守家庭児童クラブ
の子ども達に何かプレ

ゼントを贈りたい」との相談を受けました。市の担当係長と協議し、レゴ(ブロック)を各クラブに贈呈してもらいました。この団体は、不登校児童生徒を抱える保護者や学校からの要望で開設した学校適応指導教室「せいらい」にも寄付をしてもらつており、学校へ復帰しようとする子ども達に金銭面で温かい

支援をいただきました。本当にありがたかったです。

語らい

「世間の風が冷たい時に何しよる。こがん時は、家でゆつくりしとかんば！」1月、寒波に襲われた中、ポスティングをやっている時に知人からかけられた言葉です。こちら思わず吹き出してしまいました。この人にはいつも冷やかされていきます。でも、よくよく考えてみれば、知人なりの褒め言葉だったのかも知れませんね。どうでしょうか？

「卒園式」

3月、孫が大坪保育園を卒園しました。お陰様で4月から小学校へ元気に通っています。卒園式に出席しました。私にとつても記憶に残るものとなりました。

はるか大昔の話です。年長時に大坪保育園に通っていた私は、父親の關係で新設された伊万里幼稚園に転園

しました。小学校に入った際、友だちが増えるとともに、このことで同級生から結構いじられた記憶があります。式での園長先生のことばに「みんなは強く生きななければならぬ」とありました。これは不慮の事故でなくなつたお友だちの分まで頑張つてねという意味でした。また、設置者代理の市民部長や育友会会長のあいさつ、同級生でもある大坪小学校校長先生の話にも感謝でした。そして、最後は定年を迎えられた園長先生へ感謝状の贈呈のサプライズもあり本当に心のもつた式典でした。子どもたちの今後ますますの成長を祈念いたします。

「ごあいさつ」

伊万里勢初の一勝を期待した伊万里高校ですが、優勝候補の一角である大阪桐蔭高校に敗れました。夏に向けて更に頑張つて欲しいと思います。

梶山太の活動報告 至誠一貫 平成30年5月



「府招浮立」

「アトラクション」
西九州道路南波多谷
IICから伊万里東府
招IICまでの開通式
で、初めて府招浮立を
拝見しました。聞くこ
ろによると全部演奏
するとなると一昼夜か
かるそうで、そのスケ
ールに脱帽です。

予算

平成30年度予算が3月28
日夜、参議院本会議で与党
などの賛成多数により成立
しました。経済再生と財政
健全化を両立する予算とし
て①人づくり改革②生産性
革命③財政健全化を掲げて
います。特に①では、保育
園の受け皿拡大▲保育士の
処遇改善▲給与型奨学金の
充実等の重点課題として取



市議会議員 梶山太
伊万里市立花町 3998 番地
TEL : FAX23-2833 第85号

無断駐車

市道に面したわが家の駐
車場は、昔から無断駐車が

り進む予定です。私が一般
質問で取り上げた保育士不
足の解消や奨学金制度の改
革など伊万里にとっても大
きな課題がやつと動いてく
れます。この2つに關して
は、伊万里市としても同時
進行で考えていかなければ
ならないと思っています。

多く閉口しています。どう
すれば無断駐車を防ぐこと
ができるのか？大きな課題
でした。以前は鉄パイプで
柵を作り、予防してしまし
た。それでも後を絶たない
無断駐車に、張り紙での対
応について検討したことが
ありますので紹介します▲
他人の土地を断りもなく、
勝手に利用することは許さ
れません。場合によっては
民事および刑事で責任を問
われます▲民法では、所有
権を侵害したものとして損
害賠償の責任を負うことと
なります▲よく見かける「無

断駐車は罰金1万円」の掲
示物です。一般的に違法駐
車の賠償金は、最大で1万
8千円です。民法での規定
される損害賠償は、実際に
負うた損害を填補(てんぽ)
する事を目的としています。
故にこの金額は的を得てい
ると思います▲因みに刑事
上の責任は、刑法130条
の「住居等侵入罪」に該当

する可能性があるようです。
罰則は3年以下の懲役、ま
たは10万円以下の罰金とな
っています。今後皆さんも
注意してください。

「ボイス」

先日久しぶりにあつた知
人から「たより読ませて貰
ったよ。中味が固いので、
もう少し柔らかくお願いし
たいね」との貴重な声をい
ただきました。以前も同級
生から同じ指摘を受けたこ
とがあり、良い意味での方
向変換を目指していきたい
と思っています。

「ごあいさつ」

先月は小学校から高校ま
で入学式に参加しました。
中でも孫がお世話になる大
坪小学校の入学式は特に記
憶に残りました。新6年生
のマーチング演奏はいつも
のことながら、聴いていて
鳥肌が立ちます。頑張れ後
輩たち！

広 報 費

（支出明細書）

広報内容	議会たより（6・7月）		
実施年月日	平成30年7月12日		
経 費 明 細 書			
項 目	内 容	金 額 (円)	備 考
活動報告費 会費	会場借上料		
	人件費		
	茶菓子代		
	その他		
印刷費等	印刷代	13,392	2000部
	コピー代		
	用紙代		
	消耗品		
	その他		
郵送代	封筒代		
	はがき代		
	切手代		
その他			
合 計		13,392	

領収証

No. 4355

平成30年 7月12日

梶山 太

様

¥13,392-

但し 至誠一貫印刷（平成30年6月・平成30年7月）代として
上記正に領収いたしました。

オンデマンド印刷ショップ

夢幻企画

代表 前田 幸 順

〒848-0034 佐賀県伊万里市二里町中里甲51
TEL 0955-22-4098 FAX 0955-29-8056
お振込み先： XXXXXXXXXX

収 入
印 紙

梶山太の活動報告 至誠一貫 平成30年6月

大型連休での一コマ



「西郷どん」
「ふたつなき 道にこの身を捨小舟 波たたばとて 風ふかばとて」
明治維新の重鎮で、薩摩藩下級武士から身を起こし、徳川幕府を倒した西郷隆盛（明治十年九月自害。享年51歳）の辞世の句です。



市議会議員 梶山太
伊万里市立花町 3998 番地
TEL : FAX23-2833 第86号

臨時会

4月の市長選挙で、新たに深浦弘信氏（62歳）が当選されました。専決議案及び予算議案の他、副市長と教育長並びに監査委員の人事案件も提出されました。▲最大で悩ましい案件の市長退職金廃止に関する特例条例は、継続審査となりました。▲総務委員会に付託されたので、5月28日に総務

部長と総務課長に出席してもらい特例条例の審査をしました。▲現在の状況では委員会として結論が出ていませんので、今後報告したいと思えます。

目安箱

徳川幕府第八代將軍徳川吉宗に仕えた大岡越前守忠相の話です。江戸時代の経済は「米経済」と言われ、その年の米価によっている

んなものの価格が決まっています。つまり米の値が上がるとう物価も上がり、庶民の暮らしを直撃しています。▲大岡は年貢と農民の収入を増やす政策として新田開発に着手、埼玉県に今も残る見沼新田を初めとする「新田」のついでに地名の多くは大岡の開発指導によるものだそうです。▲大岡は多才であったようで、吉宗と一緒に「目安箱」に入れられた民の声にも目を通し、良い意見は採用しました。これは本市の「いまりっ子ポスト」の取り組みと似ている気がします。新しい市長の大岡さん（副市長）は、これからどう捌いてくれるでしょうね。

「フリースクール」

現在、日本の子ども達の抱えている問題として「不登校」があると思います。いろんな問題で、どうしても学校に行くのが嫌になり、不登校になってしまう。こ

んな子ども達を受入れてくれるのがフリースクールです。伊万里には存在しませんが、それに似た取り組みはしっかりとやっています。生涯学習センター2階で実施している学校適応指導教室運営事業「せいら」と東山代町旧ポリテクセンター内の「せいら西」がそれです。ここでお世話になった保護者の一人は「高校に進学しました。市外でしたが、元気に通学しており、せいらの取り組みに非常に感謝しています」と語ってくれました。ただ、予算が乏しく、その殆どが報酬と賃金です。この現状を見かねたボランティア団体が、チャリティ事業の益金全額を寄付してくれています。ホントに有難いことです。

「ごあいさつ」

今年は早めの梅雨入りとなりました。この時期はど

うにも苦手です（苦笑）。

梶山太の活動報告至誠一貫 平成30年7月



「お祝いスピーチ」

最近披露宴で道場OBのスピーチを仰せつかる機会が多くなっています。話す内容は、夫婦間の距離を題材にとり、子どもの頃から親しんでいる剣道の教えも交えてやらせてもらっています。



市議会議員 梶山太
伊万里市立花町 3998 番地
TEL : FAX23-2833 第87号

人材活用

幕府保守派の重鎮で、彦根藩主の井伊直弼の話です。安政5(1858)年大老職(老中の上位者)に任命されました。就任と同時に岩瀬忠震(いわせただなり)と数名がやってきて「大老職をご辞退ください」と詰め寄りました。井伊にすれば、何とも上下の分際をわきまえぬ不屈きものです。

しかし、彼は岩瀬の能力を認めており、自分に反旗をひるがした男をアメリカとの条約締結のために全権を委任しました。数年後岩瀬は見事に「通商条約」を結びました。しかし、井伊はその後岩瀬を重用しませんでした。能力は認めるが、無礼は許さないとこの姿勢です。その井伊も「安政の大獄」で、反幕府勢力を弾

圧したため、暗殺されてしまいました。この古の故事には、上司と部下との関係を考えさせられました。自分を否定する人材登用は勇気が要りますね。

定例会

6月定例会が、例年より1週間遅れで閉会しました。ここでの一番の注目は、総務委員会に付託された継続審査の市長退職金にかかる特例条例でした。▲この件に関しては、自分も調査を重ね理論武装をして臨みました。▲通常この継続審査は、定例会から定例会までと決まっております。先の臨時議会での上程でしたので、6月定例会で意志を決定しなければなりません。▲最終的には議案を通しましたが、苦い選択となっていました。

「生まれ出づる・・・」
親類の会社で懐かしい人

とお会いしました。同級生のお姉さんで、元学校の先生です。小学校役員時代の懐かしい話に花が咲きましたが、途中「どうしたの首」の一言。「またか」と思いましたが、その理由を説明しました。母親の胎内にいる時に逆子で、臍の緒が首に巻き付いており、仮死状態で生まれたようです。お産婆さんの必死の頑張りで泣き出したと聞いています。誰ですか、性格も曲がっているという人は。今では笑い話で通していますが、子どもの頃は説明に窮していました。ですから、姿勢が悪いとは思わなくてください。この部分、深いご理解をお願いします。

「ごあいさつ」

夏本番まであと少しと言うところでしょうか。先月の大阪地震にて被災された方々に心からお見舞い申し上げます。

広 報 費

（支出明細書）

広報内容	議会たより（8・9月）		
実施年月日	平成30年9月18日		
経 費 明 細 書			
項 目	内 容	金 額 (円)	備 考
活動報告費 会費	会場借上料		
	人件費		
	茶菓子代		
	その他		
印刷費等	印刷代	13,392	2000部
	コピー代		
	用紙代		
	消耗品		
	その他		
郵送代	封筒代		
	はがき代		
	切手代		
その他			
合 計		13,392	

領収証

No. 4430

平成30年9月18日

梶山 太

様

¥13,392-

但し 至誠一貫印刷（平成30年8月・平成30年9月）代として
上記正に領収いたしました。

オンデマンド印刷ショップ

夢幻企画

代表 前田 幸 剛

〒848-0034 佐賀県伊万里市二里町中里甲51

TEL 0955-22-4098 FAX 0955-29-8056

お振込み先： XXXXXXXXXX

収 入

印 紙

梶山太の活動報告 至誠一貫 平成30年8月



「1年前、ワシントンにて」

「あいさつ」

西日本豪雨で被災された皆様に心よりお見舞い申し上げます。今回の地震や豪雨災害を教訓とし、市民の皆さんが防災意識を高め、災害に強い伊万里市が構築される必要性を痛切に感じています。



市議会議員 梶山太
伊万里市立花町 3998 番地
TEL : FAX23-2833 第88号

身近な出来事

非常に難しい相談の事例紹介です。『小学生の長男が車の少ない市道の左側を歩行中、何かの拍子で中央に飛び出したようです。その時すぐ後ろにいた自転車の運転手（40代）が回避しようとして急ハンドルを切り、電柱に衝突して軽傷を負いました。運転手は「自分に非はない。この自転車（高

額なカーボン製のロードバイク）の修理費用を全額負担して欲しい」こんな時どうしたらいいでしょうか？』とのこと。最近では自転車の対人事故が増えています。その賠償額も億近くになることもあるようです。この事例の場合、子どもさんは右側通行を怠っています。一方の自転車は、前方に歩行者がいるのですから、

接触しないように注意する義務があります。自転車の運転手は子どもの想定外の動きを予想すべきで、注意義務を怠り、かつスピードを出し過ぎと判断されます。要は支払い義務は生じないと言うことです。しかし、円満解決を図ることは必要です。保護者の気持として何がしかのことをしたいと思われれば、通常に自転車の修理代が適当です。身近に潜んでいるこの問題は非常に考えさせられます。お互いルールを守り、生活したいものです。

市民の目

6月号で、学校適応指導教室運営事業を取り上げたのを覚えてもらっていますか。それを見た市民の方より意見をお願いします。書き置きます▲いじめなどの諸問題等について、具体的な取り組みをやって欲しい▲現状は、責任意識が欠けて

いるように感じる▲市民サーブに頑張ってください。その意識が低いので、「意識改革元年とすべし」の厳しい声を頂きました。

「ゴミを拾う」

街を歩いているといろんなゴミが無造作に捨てられています。新聞に掲載されていた記事ですが、ちょっとしたいい話でしたので紹介します。この「ゴミを拾う」行為を実践・実行している野球選手がいます。今をときめくメジャー・リーガーの大谷翔平選手です。彼は「他人が捨てた運を拾っている」と思い、実践しているとのこと。おごらない彼の素直な人柄が感じられる話ですね。また、自分の周りにも若いお父さんが、子ども達の朝のお見送りの時にゴミ袋を持ち、ゴミ拾いに汗を流しています。「ただ歩くだけではもったいない」からの善行です。

梶山太の活動報告 至誠一貫 平成30年9月

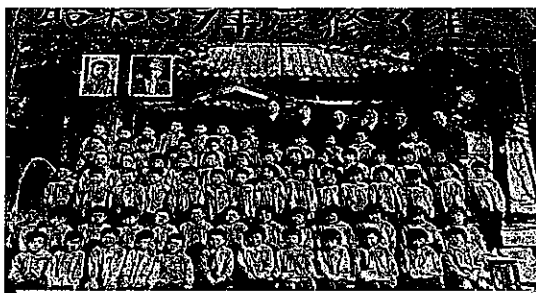

「昭和39年大坪保育園の卒園写真」

還暦を迎え

右上段の写真は、私が写るはずだった大坪保育園の卒園写真です。以前も書きましたが、私は年長の途中で伊万里幼稚園に転園しました。当時の幼稚園児はみんな私と同じパターンのようでした。亡くなった同級生の奥さんが話してくれました。この奥さんとはあまり面識がなかったのですが、

「同級生」

先月の11日に高校の同級生が集まり、還暦同窓会が開催されました。懐かしい恩師や同級生の顔ぶれに楽しい会話が弾みました。今更ですが、同級生って本当にいいもんですね。



市議会議員 梶山太
伊万里市立花町 3998 番地
TEL : FAX23-2833 第89号

私のことをいろいろご存じで、同級生のありがたみを感じました。古希を前にして亡くなったご主人と私の仲を振り返って「梶山さんのことは（亡くなった）主人が良く口にしてましたよ。いろいろお世話になりました」と語ってくれました。現役時代は、歯に衣着せぬ言動で、誤解された部分も多いようですが、本当は強

がりて照れ屋さんでした。年齢差がありました。非常にかわいがってもらい、今更ながら感謝です。

終戦記念日

伊万里の夏の風物詩である「どつちゃん祭り」や「花火大会」が終わるとお盆がやってきました。特に15日は終戦記念日ですね。この日は仕事で市役所にいましたので、議会事務局の職員さん達と一緒に黙祷を捧げました。◆終戦から73年が経過しました。戦争でお亡くなりになられた方々に深く哀悼の誠を捧げ、永き日本の平和に感謝します。

民泊条例

住宅やマンションの部屋などを旅行者に有料宿泊させることができる「住宅宿泊事業法（民泊法）」が、本年6月15日に施行されました。この法律により、全国で民泊ができるようになりました。▲旅館業者や住居専

用地域でも民泊が営業できるため、生活環境への影響を心配する自治体に配慮して営業日数の上限を180日」としています。▲騒音など生活環境の悪化が懸念される場合は、自治体が条例で独自に制限できるようになっています。▲民泊条例第1号は、東京都大田区で、第2号が東京都新宿区です。京都や札幌も続いています。ホテルが満杯の伊万里にも朗報となるかもしれませんね。

「ごあいさつ」

灼熱地獄と化した伊万里では、各種の行事が熱中症対策で中止になったようです。私の住んでいる大坪地区も同じでした。配付したたよりを読んで「家に来てくれてありがとう。バッテン、文章の固かなあ！」同級生のキツイ一言です。今後、後も精進せよとの事ですね。頑張ります。

広 報 費

（支出明細書）

広報内容	議会たより（10・11月）		
実施年月日	平成30年11月19日		
経 費 明 細 書			
項 目	内 容	金 額 (円)	備 考
活動報告費 会費	会場借上料		
	人件費		
	茶菓子代		
	その他		
印刷費等	印刷代	13,392	2000部
	コピー代		
	用紙代		
	消耗品		
	その他		
郵送代	封筒代		
	はがき代		
	切手代		
その他			
合 計		13,392	

領収証

No. 4519

平成30年11月19日

梶山 太

様

¥13,392-

但し 至誠一貫印刷 (平成30年10月・平成30年11月) 代として
上記正に領収いたしました。

オンデマンド印刷ショップ

夢幻企画

代表 前田 幸 順

〒848-0034 佐賀県伊万里市二里町中里甲51
TEL 0955-22-4098 FAX 0955-29-8056
お振込み先:

収 入
印 紙

梶山太の活動報告至誠一貫 平成30年10月

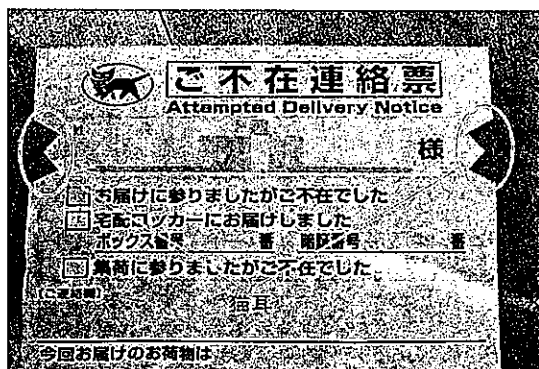

「不在票」
 ヤマト運輸が目の不
 自由な人用に開発、作
 成した不在票が上の写
 真です。両横が猫の耳
 のようにカットされて
 いますね。点字での作
 成も検討されました
 が、この様な形に落ち
 着いたようです。



市議会議員 梶山太
 伊万里市立花町 3998 番地
 TEL : FAX23-2833 第90号

高齢者の輝く社会

皆さんの周りにも「働きたい」高齢者が増えていませんか。自分のことで恐縮ですが、今年還暦を迎えました。まだまだ老け込む年ではないと強く自分に言い聞かせています。話しを戻して、定年後に嘱託として会社に残った人や、ハローワークで新たな仕事を見つけて働いている人が多いの

ではないでしょうか◆総務省の調査(2016年)では、何かの職に就いている高齢者は、65〜69歳で44%です。10年前と比較して約8ポイントの増加です◆高齢化のピークは2040年頃ですから、今後この数字は益々増えていくと考えられます◆2012年に改正された、高齢者雇用安定法でも、高齢者の就労を後押

ししています。この改正を簡単に説明すると、定年を60歳までと定めている会社に対し、定年を65歳まで延長するか、継続雇用希望者を65歳まで雇用するように義務付けています◆2013年度より老齢厚生年金の報酬比例部分の支給年齢が65歳へと引き上げられました。これは60歳定年者が年金支給まで無収入になるのを防ぐことを目的としています◆政府は2017年に「70歳まで働ける企業」推進プロジェクトを発足させています。高齢になっても働く意欲と場所があれば、みなさんの福祉の増進に繋がりますね。高齢になっても挑戦とスキルアップを怠らないことですね。生意気ですが・。

目配り、気配り

背後から「久し振り、元気？」と声をかけられました。ヤマト運輸に勤務している知人でした。「今日は、

休み？」の問いに「今、リハビリ中」との答えでした。若くて身体も頑丈な男です。ので驚きました。「もう、大丈夫。仕事も早期に復帰するケン」その元気な声に安心しました▲彼の勤務しているヤマト運輸の話です。視覚に障がいを持った女性従業員が、同じように目の不自由な友人から「ポストに入った不在票に気付かず、荷物を受け取れなかった」との声をもらいました▲その一言がきっかけとなり、視覚障がいの方でもわかる不在票が開発。これは、素晴らしい対応ですね。「健常者のレベルに合わせるから住みにくくなる。精神、知的、身体障がいの人々の生活レベルに合わせると今よりもっと住みやすくなる」の言葉を思い出しました。

「ごあいさつ」

議会を延長しての決算審査で、悪戦苦闘中です。今月も宜しくお願ひします。

梶山太の活動報告 至誠一貫 平成30年11月

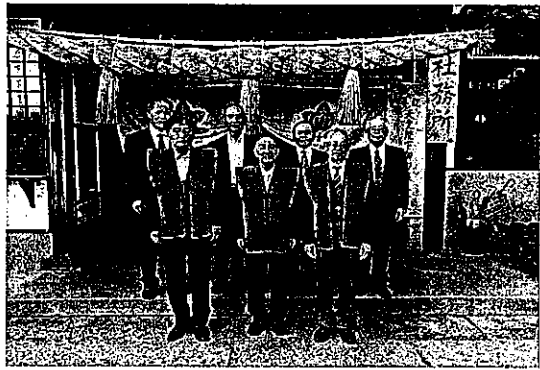

「還暦祝い」

区の壮年部の皆さんと伊万里神社にての還暦記念写真です。今は3人ですが、小学校の頃はたくさん同級生がいました。道路並びに河川拡張で次第に少なくなり、時の移ろいを感じています。

所有者不明地

皆さんの周りにも所有者が分からず、どうにもお手上げの状態の土地が存在しませんか◆一例を挙げると東日本大震災の復旧・復興事業において岩手県の防潮堤建設用地に所有者不明の土地が見つかり、用地取得が難航し工事が遅れてしましました◆増田寛也元総務相（元岩手県知事です）の



市議会議員 梶山太
伊万里市立花町 3998 番地
TEL : FAX23-2833 第91号

所有者不明土地問題研究会が昨年6月、2016年（平成28年）時点で、所有者が分からなくなっている可能性がある土地が、全国で約410万ヘクタールと推計される、と発表しました。これは九州の総面積、368万ヘクタールを上回る広さです◆また、同研究会は2040年には北海道の面積780万ヘクタールに近

い720万ヘクタールに達するとしています◆これだけ所有者が分らないと、税収に大きな打撃を与えます。その経済損失は、2016年で約1800万円ですが、2040年には3100億円の推計です◆それと、ここに注目ですが、2017年から2040年までの累計は、約6兆円と試算されている部分です◆法務省は昨年10月登記制度・土地所有権のあり方等に関する研究会を発足させ、民法、不動産登記法の改正も視野に入れて議論しています。不動産登記法は、明治時代に制定されて以来の大改革と言うこととなります。

交通事故

県議会でも県内の交通事故の多発を心配し、一般質問において地元の県議が取り上げてくれています。私がお思うに、佐賀県の人にはウインカーの表示が非常に遅い！そう感じていきます。ブレーキを踏んでからウインカーを点滅させてハンドルの切る。これは後続車にとつては非常に困った状況となります。みなさんも経験があられると思います。事故防止のため、早めの意思表示をお願いいたします。

「ホセ・ムヒカの言葉」
日本にいる子ども達よ！
君たちは今人生で最も幸せな時間にいる。経済的に価値のある人材となるための勉強ばかりして、早く大人になろうと急がないで。遊んで、遊んで子供でいる幸せを味わっておくれ。元ウルグアイ大統領の子ども達に向けたメッセージです。

「ごあいさつ」

今月末より議会報告会が開催されます。お忙しいとは思いますが、ご参加の協力をお願いします。今月も張り切っていきましょう。

広 報 費

（支出明細書）

広報内容	議会たより（12・1月）		
実施年月日	平成31年1月24日		
経 費 明 細 書			
項 目	内 容	金 額 (円)	備 考
活動報告費 会	会場借上料		
	人件費		
	茶菓子代		
	その他		
印刷費等	印刷代	13,392	2000部
	コピー代		
	用紙代		
	消耗品		
	その他		
郵送代	封筒代		
	はがき代		
	切手代		
その他			
合 計		13,392	

梶山太の活動報告 至誠一貫 平成30年12月



「孫たちと至福の時」

「再会」

御神幸祭の跡片付け中に、コンビニの駐車場で名前を呼ばれました。中学校の同級生で、何時会ったのか忘れるくらい久しぶりの再会でした。名刺には、会社の代表とあり、みんな頑張ってます。



梶山太
市議会議員
伊万里市立花町 3998 番地
TEL : FAX23-2833 第92号

埼玉県朝霞市

朝霞市の2018年(平成30年)3月議会において、議会や市民を冒涇(ぼうとう)するような行為が露呈しました◆上程された新年度予算案など、執行部議案の審議を巡り、賛成の立場で討論した保守系会派の市議会議員達が、執行部から提供された原稿形式の資料を、ほぼそのまま使用した

というモノです◆他の市議会議員や市民からは「二元代表制を欺く行為」「議員としての倫理観に欠ける」等の批判があがったのは言うまでもありません◆これは、小山香(こやまかおる)市議の情報公開請求によって表面化しました。ただ、問題はこれだけではなく、2017年12月における議員提出議案の意見書と請願の

討論まで及んでいました。ここまで来ると言葉が出ません◆議員は、先輩議員の行為を引き継いでいると釈明。市側は資料の一部使用するか、全く別の原稿を使うかは議員サイドの話だと、語っています◆何となく違和感を感じるこの話、皆さんはどう考えられますか。市政を顧みることなく、施策を学ぶこともなく、支持者にヘーコラして酒を注いで回るだけでバツジを得られる職業が議員ですか? そんな声が聞こえてくるようです。

「おゆうぎ会」

下の孫がお世話になっていいる大坪保育園のおゆうぎ会に参加しました。年中さんの「あつというま!」が発表されたんですが、非常に心温まる場面を目にしました。4人での演技だったのですが、1人みんなに遅れてしまう子どもがいまし

た。それを感じ取った隣の女の子が手を取って一緒に踊ってくれました。残りの2人は、自分の役目をしっかり果たしていました。こんな小さな子ども達でも「支える」「寄り添う」ことが上手に出来るんだなと感心しました。こんな優しい子ども達がいる伊万里の未来は明るいと感じたおゆうぎ会でした。それに男性保育士が会場に一礼されて見守ってくれていたのも良い場面でした。平成最後のおゆうぎ会はしっかりと記憶に残りました。ただ、わが家の孫はマイペースを貫いていましたが。(汗)

「ご挨拶」

最後のたよりの冒頭が残念な報告となってしまいました。来年こそは明るい話題に終始したいと思えます。今年1年各方面で大変お世話になりました。紙面を借りて感謝申し上げます。

梶山太の活動報告至誠一貫 平成31年1月



「相撲部屋」

福岡県粕屋町、東関部屋の宿舎に知人とお邪魔しました。身長はそれほどでもないのですが、側に行くとも体格に圧倒されます。筋肉の上油脂肪の鎧をつけているようでした（笑）

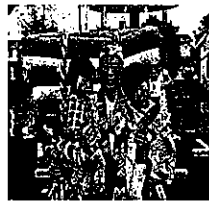

梶山太
市議会議員
伊万里市立花町 3998 番地
TEL : FAX23-2833 第93号

那珂川市誕生

新年早々おめでたい話です。昨年10月1日、お隣福岡県筑紫郡那珂川町が市へと移行しました。人口は、昨年8月末の数字で5万245人でした。伊万里と比べても遜色ないですね。と言うより、いづれ肩を並べられるのではと感じています。全国的に人口減少が進む中、町から市へと変革を

見せた元気あふれる那珂川市は、福岡県の西部に位置し福岡市の都心部からわずか13kmの好条件です。市議会の方に目を向けてみますと、定数は17人（女性議員は4人）となっております。定数が奇数ですので重要な議案が提出され賛成、反対が同数の場合は議長が1票が重くウエイトをしめることとなります。伊万里市も

今年4月の選挙で定数を3人減じて21人にすることが決定しています。3月の定例議会にて条例改正を行う運びとなっておりますが、自分定数の偶数派でしたので、今から賛否同数の場合が思いやられます。

「兄弟愛」

幕末の薩摩藩では、亡くなった斉興（なりおき）の正妻の子斉彬（なりあきら）と、側室お由羅の子との家督争いが大きな争い事でした。先行投資型の斉彬と儉約を重んじた久光では、方向性が全く違ってしまいました。長年の赤字に苦しんだ薩摩藩の上層部はもちろん久光支持です。しかし、藩主となつたのは斉彬でした。彼は藩の近代化のために汗を流しました。その激務がたまた病に倒れた斉彬は藩の今後を弟の久光に託します。久光は兄との約束通り、自

分の子どもの忠義（ただよし）を藩主とし、自身は「国父」と称し後見人となり、兄と同一路線を歩みました。周囲の反対もあつたと思えます。しかし、毅然として意を通した久光は偉いですね。一方、長子である斉彬の凄いとところは、公（朝廷）と武（幕府）が力を合わせ、国民のために努力すべきと主張していた点です。この時代に国家を見据えていたんです。今の伊万里に欲しい人材です。その兄の偉大さを理解していた久光。素晴らしい兄弟愛の話でした。

「ごあいさつ」

平成三十一年、2019年の新年を祝いまして、心からお慶びを申し上げます。新しい元号がどのように決定されるのか興味があるところですね。本年も昨年同様のお付き合いをよろしくお願い申し上げます。

広 報 費

（支出明細書）

広報内容	議会たより（送付）		
実施年月日	平成30年4月18日		
経 費 明 細 書			
項 目	内 容	金 額 (円)	備 考
活動報告費 会	会場借上料		
	人件費		
	茶菓子代		
	その他		
印刷費等	印刷代		
	コピー代		
	用紙代		
	消耗品		
	その他		
郵送代	封筒代	777	
	はがき代		
	切手代		
その他			
合 計		777	

2018年 4月18日(水)

領 収 証

根山太様

¥777-

上記正に領収しました
伊万里市二里町八谷搦112-15
事務機の早田株式会社
代表取締役 早田 文郎

※保管上のお願
財布等で保管戴く場合、印刷面を内側に折って保管願います。

0001-9197-6420

事務機の
早田株式会社

伊万里市二里町八谷搦112-15
Tel.0955-23--6161 Fax0955-23-0066

毎度ありがとうございます。
又のご来店をお待ちしています。

2018年 4月18日(水) 13:40 No:0001

0001文具(外税)
単360× 2個 外 ¥720

小 計 ¥720
外税対象額 ¥720
消費税等外税 ¥57
合 計 ¥777
(内消費税等 ¥57)

お預り ¥10,000
お釣り ¥9,223

責No:00000001:責任者1
取引No6419 2点買

広 報 費

（支出明細書）

広報内容	議会たより（送付）		
実施年月日	平成30年4月20日		
経 費 明 細 書			
項 目	内 容	金 額 (円)	備 考
活動報告 会費	会場借上料		
	人件費		
	茶菓子代		
	その他		
印刷費等	印刷代		
	コピー代		
	用紙代		
	消耗品		
	その他		
郵送代	封筒代		
	はがき代		
	切手代	3,608	
その他			
合 計		3,608	

領収書

第419154-14号

おなまえ	梶山 太 様				<領収内訳>	
受領金額	現金	3,608	円	小切手	円	
	切手		円	証紙	円	
	内消費税額		円			
	受領金額欄 (百万) 7 (千) 3608 円					

<業務委託元等>

株式会社ゆうちょ銀行

株式会社かんぽ生命保険

郵便貯金・簡易生命保険管理機構

※ 金額欄を訂正しているものは無効です

		お取引の内容	
郵便	切手・葉書・印紙・販売品の販売 郵便料金の収納 〔別納 計器予納金 受取人払〕 〔着払 その他()〕	82円切手 (@ 82 円) × 44 (枚・個・通・件)	
貯金			
保険	2回目以降の保険料の払込み	保険証券(書)の記号番号	払込期間及び払込月数
			年 月期から 年 月期まで 年 月期から 年 月期まで 年 月期から 年 月期まで
物販等	店頭販売商品の販売 カタログ販売 その他()		

上記の金額を、確かに領収いたしました。

30 年 4 月 20 日

日本郵便株式会社
(所在地：東京都千代田区麩が関 1-3-2)

取扱郵便局 大川内 郵便局

電話番号 23-5496

受領者氏名 

【郵便局】
収入印紙

課税相当額
以上貼付

担当者
印

※ 裏面の「ご注意」欄をご確認ください。

第419154-14号

広 報 費

（支出明細書）

広報内容	議会たより（送付）		
実施年月日	平成30年5月1日		
経 費 明 細 書			
項 目	内 容	金 額 (円)	備 考
活動報告費 会	会場借上料		
	人件費		
	茶菓子代		
	その他		
印刷費等	印刷代		
	コピー代		
	用紙代		
	消耗品		
	その他		
郵送代	封筒代		
	はがき代		
	切手代	7,380	
その他			
合 計		7,380	

領収書

第 476224-04 号

おなまえ	梶山 太 様		<領収内訳>		
受領金額	現金	7380	円		
	小切手		円		
	切手		円		
	証紙		円		
	百万	7	千	7380	円
	内消費税額		円		

<業務委託元等>

株式会社ゆうちょ銀行

株式会社かんぽ生命保険

郵便貯金・簡易生命保険管理機構

※ 金額欄を訂正しているものは無効です

		お取引の内容	
郵便	切手・葉書・印紙・販売品の販売	郵便料金の取納	① 82 円 × 90 (枚・個・部・件)
	[別納 計器予納金 受取人払] [着払 その他()]		② 円 × 通 (枚・個・通・件)
			③ 円 × 通 (枚・個・通・件)
			④ 円 × 通 (枚・個・通・件)
貯金			
保険	2回目以降の保険料の払込み	保険証券(書)の記号番号	
		払込期間及び払込月数	
		年 月期から	年 月期まで 年 か月分
		年 月期から	年 月期まで 年 か月分
物販等	店頭販売商品の販売 カタログ販売 その他()	年 月期から 年 月期まで 年 か月分	

上記の金額を、確かに領収いたしました。

取扱郵便局 大津 郵便局

電話番号 0955-23-5492

受領者氏名 [REDACTED]

【郵便局】
収入印紙

課税相当額
以上貼付

担当者
印

日本郵便株式会社

(所在地：東京都千代田区霞が関 1-3-2)

※ 裏面の「ご注意」欄をご確認ください。

第 476224-04 号

広 報 費

（支出明細書）

広報内容	議会たより（送付）		
実施年月日	平成30年12月25日		
経 費 明 細 書			
項 目	内 容	金 額 (円)	備 考
活動報告費 会費	会場借上料		
	人件費		
	茶菓子代		
	その他		
印刷費等	印刷代		
	コピー代		
	用紙代		
	消耗品		
	その他		
郵送代	封筒代	1,263	
	はがき代		
	切手代		
その他			
合 計		1,263	

2018年12月25日(火)

領 収 証

様へ 様

¥1,263-

上記正に領収しました
伊万里市二里町八谷搦112-1
事務機の早田株式会社
代表取締役 早田 文昭

※保管上のお願い
財布等で保管戴く場合、印刷面を内側に折って保管願います。

0001-6434-0059

事務機の
早田株式会社

伊万里市二里町八谷搦112-15
Tel.0955-23--6161 Fax0955-23-0066

毎度ありがとうございます。
又のご来店をお待ちしています。

2018年12月25日(火) 10:49 No:0001

0001文具(外税)
単390× 3個 外 ¥1,170

小 計 ¥1,170
外税対象額 ¥1,170
消費税等外税 ¥93
合 計 ¥1,263
(内消費税等 ¥93)

お預り ¥10,000
お釣り ¥8,737

責No:00000001:責任者1
取引No0058 3点買

広 報 費

（支出明細書）

広報内容	議会たより（送付）		
実施年月日	平成31年2月21日		
経 費 明 細 書			
項 目	内 容	金 額 (円)	備 考
活動報告費 会	会場借上料		
	人件費		
	茶菓子代		
	その他		
印刷費等	印刷代		
	コピー代		
	用紙代		
	消耗品		
	その他		
郵送代	封筒代		
	はがき代		
	切手代	4,510	
その他			
合 計		4,510	

領収書

第 507669-01 号

おなまえ	梶山 太 様		<領収内訳>		<業務委託元等>	
受領金額	万円	千円	円	現金	¥4510	<input type="checkbox"/> 株式会社ゆうちょ銀行 <input type="checkbox"/> 株式会社かんぽ生命保険 <input type="checkbox"/> 郵便貯金・簡易生命保険管理機構
				小切手	円	
[内消費税額 円]			切手	円		
			証紙	円		

※ 金額欄を訂正しているものは無効です

		お取引の内容						
郵便	切手・葉書・印紙・販売品の販売	第一種定物 (@ 82 円) × 55 (枚・個・通・件)						
	郵便料金の取納	(@ 円) × (枚・個・通・件)						
	[別納 計器予納金 受取人払] [着払 その他()]	(@ 円) × (枚・個・通・件)						
		(@ 円) × (枚・個・通・件)						
貯金								
保険	2回目以降の保険料の払込み	保険証券(書)の記号番号				払込期間及び払込月数		
						年 月期から	年 月期まで	年 か月分
						年 月期から	年 月期まで	年 か月分
物販等	店頭販売商品の販売							
	カタログ販売 その他()							

○ 上記の金額を、確かに領収いたしました。

31 年 2 月 21 日

取扱郵便局 大川内 郵便局

電話番号 0955-23-5496

日本郵便株式会社

(所在地：東京都千代田区霞が関1-3-2)

受領者氏名 [REDACTED]

【郵便局】
収入印紙

課税相当額
以上貼付

担当者
印

※ 裏面の「ご注意」欄をご確認ください。

第 507669-01 号

広 報 費

（支出明細書）

広報内容	議会たより（送付）		
実施年月日	平成31年2月22日		
経 費 明 細 書			
項 目	内 容	金 額 (円)	備 考
活動報告費 会費	会場借上料		
	人件費		
	茶菓子代		
	その他		
印刷費等	印刷代		
	コピー代		
	用紙代		
	消耗品		
	その他		
郵送代	封筒代		
	はがき代		
	切手代	4,100	
その他			
合 計		4,100	

領収書

第 476224-18 号

おなまえ	梶山 太 様				<領収内訳>
受領金額	現金	4100			円
	小切手				円
	切手				円
	証紙				円
内消費税額					円

<業務委託元等>

株式会社ゆうちょ銀行

株式会社かんぽ生命保険

郵便貯金・簡易生命保険管理機構

※ 金額欄を訂正しているものは無効です

お取引の内容	
郵便	切手・葉書・印紙・販売品の販売 郵便料金の収納 [別納 計器予納金 受取人払] [着払 その他()]
貯金	
保険	2回目以降の保険料の払込み 保険証券(書)の記号番号 払込期間及び払込月数
	年 月期から 年 月期まで 年 か月分 年 月期から 年 月期まで 年 か月分 年 月期から 年 月期まで 年 か月分
物販等	店頭販売商品の販売 カタログ販売 その他()

上記の金額を、確かに領収いたしました。

取扱郵便局 大津 郵便局

2011 年 2 月 22 日

電話番号 0955-23-5492

日本郵便株式会社

(所在地: 東京都千代田区霞が関 1-3-2)

受領者氏名 [REDACTED]

【郵便局】
収入印紙

課税相当額
以上貼付

担当者
印

※ 裏面の「ご注意」欄をご確認ください。

第 476224-18 号

広 報 費

（支出明細書）

広報内容	議会たより（送付）		
実施年月日	平成31年2月25日		
経 費 明 細 書			
項 目	内 容	金 額 (円)	備 考
活動報告費 会	会場借上料		
	人件費		
	茶菓子代		
	その他		
印刷費等	印刷代		
	コピー代		
	用紙代		
	消耗品		
	その他		
郵送代	封筒代		
	はがき代		
	切手代	4,838	
その他			
合 計		4,838	

領収書

第 476224-19 号

おなまえ	程山 太 様		<領収内訳>	
受領金額	現金	4838	円	
	小切手		円	
	切手		円	
	証紙		円	
	内消費税額		円	

<業務委託元等>

株式会社ゆうちょ銀行

株式会社かんぽ生命保険

郵便貯金・簡易生命保険管理機構

※ 金額欄を訂正しているものは無効です

郵便		貯金		保険		物販等	
切手・葉書・印紙・販売品の販売	現金下加増(切手) (@ 22 円) × 57 (枚・個・通・件)						
郵便料金の収納	(@ 円) × (枚・個・通・件)						
別納 計器予納金 受取人払	(@ 円) × (枚・個・通・件)						
着払 其他()	(@ 円) × (枚・個・通・件)						
店頭販売商品の販売							
カタログ販売							
其他()							

上記の金額を、確かに領収いたしました。

取扱郵便局 大工 郵便局

31 年 2 月 25 日

電話番号 0955-23-5492

【郵便局】
収入印紙

課税相当額
以上貼付

担当者
印

日本郵便株式会社

(所在地 東京都千代田区麩が関 1-3-2)

受領者氏名 [REDACTED]

※ 裏面の「ご注意」欄をご確認ください。

第 476224-19 号

広 聴 費

（支出明細書）

広聴内容	市政報告会		
実施年月日	平成31年 2月 10日		
経 費 明 細 書			
項 目	内 容	金 額 (円)	備 考
広 聴 費	会場借上料	2,000	
	人件費	0	
	茶菓子代	5,071	
	その他	0	
印刷費等	印刷代	4,105	
	コピー代	0	
	用紙代	0	
	消耗品	0	
	その他	0	
郵送代	封筒代	0	
	はがき代	0	
	切手代	0	
その他		0	
合 計		11,176	参加者数 32人

領 収 証

梶山 太

様

No. _____

★

7 / 2,000

但

公民館使用料として

2019年2月10日 上記正に領収いたしました

内 訳

白野公民館館長

税抜金額

消費税額等(%)

収 入
印 紙

コクヨ ウゲ-1097

領 収 証

梶山 太

様

¥5,071-

但し

茶菓子代

(内消費税 ¥375)

お買上日: 2019年02月09日(土)

作成場所

上記正に領収致しました。

ダイレックス 株式会社

本社 佐賀県佐賀市高木瀬町大字長瀬930

お買上店舗 ダイレックス伊万里店

TEL 0955-20-4008

担当者: (印)

7084-04-2751-57662

(この領収証は、感熱紙を使用しております。保管には十分注意してください。)

領収帳番号 領収証番号

No. 6069 No. 000005

領 収 証 書

下水道料金	公民館使用料
体育施設使用料	学校施設使用料
雑 入	○公民館コピー使用料

伊万里市 町

木尾山太 様

平成 30 年度 02

収 納 番 号

金 額	億	千	百	十	万	千	百	十	円
					7	4	1	0	5

督促手数料

延滞金

合 計					7	4	1	0	5
-----	--	--	--	--	---	---	---	---	---

備考

印刷代として

$$730 \times 16 = 7480$$

$$45 \times 705 = 73225$$

上記の金額領収しました

平成31年2月8日

伊万里市出納員

松園家

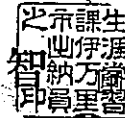

会 計 職 員

松尾仁志



(お客様)

おおきく！
つながる！
ぼくらの伊万里！



～愛すべきふるさと伊万里のために～

今日お話しすること

- ◎大坪地区の今後の展開
- ◎ないものはない
- ◎散居のまちの取り組み
- ◎議会のしくみ

今後の 大坪地区の展開

1 都市計画道路 大坪小学校線の建設

2 伊万里中学校の建設

3 大坪保育園移転による建設

4 大坪公民館の建設

2

1 都市計画道路 大坪小学校線の建設

- 1. 概 要
- 伊万里市中央部に位置する幹線街路であり、沿線部は栄町団地・つつじヶ丘団地などの住宅街が形成され、急激な人口増加が生じています。現道は、大坪小学校・伊万里中学校の通学路に指定されていますが、幅員狭小で歩道もないことから、通勤・通学時間帯は隣接する大坪保育園の送迎と競合し、自動車・歩行者ともに危険な状況です。
- 通学路交通安全プログラムに基づく点検結果を踏まえ、公表された対策箇所の安全対策を行うことで、通学路の安全が確保されます。また、県道伊万里停車場線から都市計画道路陣内白野線までの区間において、道路新設を行い市街地の交通分散化を図り、歩行者・自転車の安全を確保するとともに、伊万里市地域防災計画による指定避難所へのアクセス性を向上し、防災機能の向上を図るものです。

3

- 2. 計画内容
- 事業主体:伊万里市
- 事業内容:街路(防災(通学路等(通学路))
- ・現道拡幅、道路新設
- 所在地:伊万里市大坪町字六仙寺裏～伊万里市大坪町字裏川内
- 延長:L=870m W=12m(内歩道部W=2.5m両側)
- 車線数:2
- 事業着手年度:平成26年度(事業認可:～平成35年度)
- 全体事業費:8.4億円(H28末進捗率11%)
- H29事業費:0.6億円(H29末予定進捗率17%)
- H30以降残事業費:6.9億円
- 財源内訳:国45%(補助) 市(自主)55%

道路平面略図

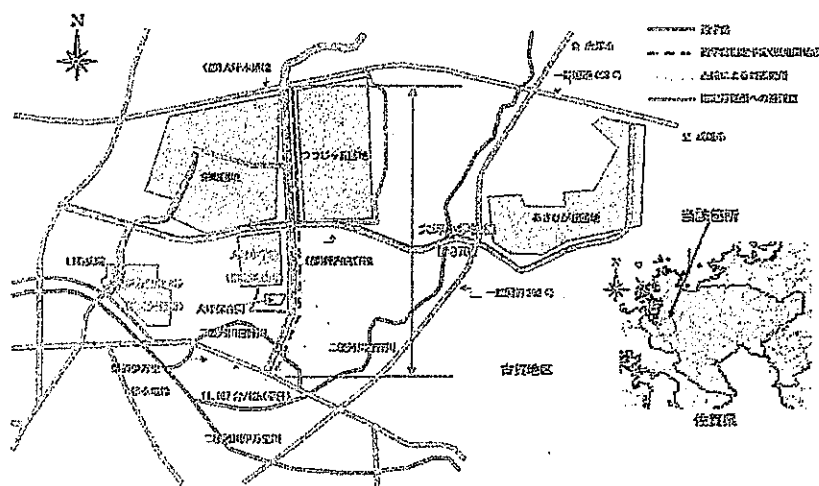

予定地(1工区)の現在

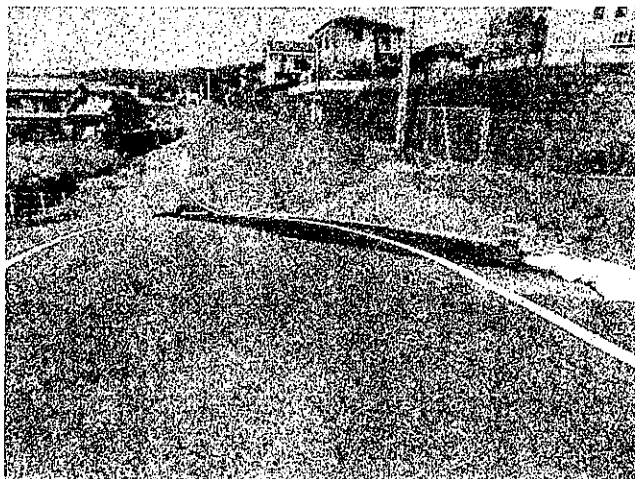

大坪小学校側より起点方向を望む(栄町・つつじが丘)

6

予定地(2工区)の現在



大坪小学校側より終点方向を望む(柳井町方面)

7

2 伊万里中学校の建設

○ 改築計画

年度	平成29年度	平成30年度	平成31年度	平成32年度	平成33年度
事業内容	基本計画	実施計画	改築工事		

○ 基本設計受注業者

- 山下・MEI設計共同企業体
- 株式会社 山下設計 九州支社(本社東京)

分野	資格	人数
建築(意匠)	一級建築士	216人
	二級建築士	2人
	その他	56人
建築(構造)	構造設計一級建築士	27人
	一級建築士	14人
	その他	10人

2

3 大坪保育園移転による建設

4 大坪公民館の新設

- 大坪保育園の移転に係る建設候補地検討委員会
 - 第1回
 - 平成28年12月19日(月)13時30分～
 - 建設候補地(4箇所)の概要説明
 - 協議
 - 第2回
 - 平成29年6月30日(金)16時00分～
 - 4候補地の現状と課題
 - 建設及び運営費と運営(公営・民営)の比較

9

③ 4 複合施設化(大坪保育園・大坪公民館)

- 「公共施設等適正管理推進事業債」
- 平成29年3月に「伊万里市公共施設等総合管理計画」を策定。
- 全国のたくさんの自治体と同じく、高度経済成長期などに建設された公共施設を、現在のまま維持することができない。
- 上記のような現状から国は、地方自治体の公共施設等の整備を促進することを目的として、事業債を創設。
- ①新たな施設の延べ床面積が複合化前より小さいこと②複合化施設を5年以内に廃止。起債充当率が90%、元利償還金に対して、交付税措置率が50%。

20

◎ 2期目の役職(上半期)

- (1) 文教厚生常任委員会委員長
- (2) 地方創生調査対策特別委員会委員
- (3) 決算特別委員会副委員長
- (4) 佐賀県西部広域環境組合議員



◎ 2期目の役職(下半期)

- (1) 総務常任委員会委員
- (2) 議会基本条例推進特別委員会委員長
- (3) 環境衛生組合議会議員

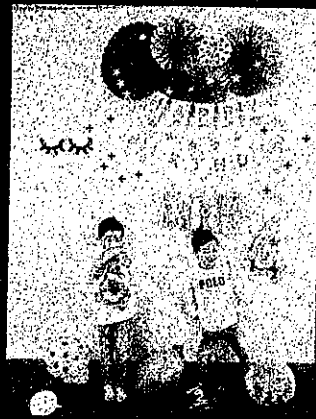

ご清聴ありがとうございました。

m(_)m

散居のまちで 3世代同居を 推進

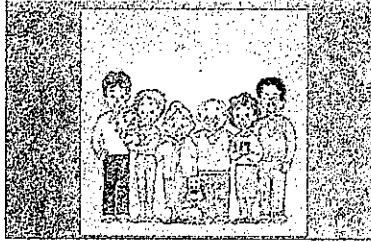

富山県砺波市の 取り組み

家族の絆を深めた「散居」

- 富山県南西部に広がる砺波平野には、緑豊かな屋敷林に囲まれた家々が基石を散りばめたように点在しています。
- 砺波市民はこの美しい風景をととても誇りに感じています。
- この様な集落形態を散居村（散村）といい、砺波地区では昔から、家族が寄り添い助け合って生活を営む3世代同居が多いという傾向がありました。
- 生活様式の変化や少子高齢化により核家族化が進んできました。

3世代同居の多い都道府県

国勢調査
2010年（H22）

ベスト10

- 全国の都道府県で、3世代世帯率が最も多いのが山形県。100人当り38人が3世代で住んでいます。2位以下は福井県、新潟県と日本海側の県が続き、最も低いのが東京都で、人口100人当り5.2人です。

順位	都道府県	3世代同居率%
1位	山形県	21.49%
2位	福井県	17.54%
3位	秋田県	16.44%
4位	新潟県	16.36%
5位	富山県	16.13%
6位	福島県	15.30%
7位	岩手県	15.08%
8位	鳥取県	14.81%
9位	佐賀県	14.71%
10位	島根県	14.35%

9つの事業で3世代同居を総合的に支援

- 砺波市では、地域性を活かしながら、豊かな持続力ある社会づくりの構築をめざし、世代間で支え合うことで様々なメリットが期待される3世代同居を推進するため、2015年度（平成27年度）より「砺波市3世代同居推進事業」を開始。
- ①子育て支援
- ②高齢者支援
- ③住宅支援
- ④世代間交流の4つの観点から9つの事業を実施しています。

砺波市3世代同居推進事業

①子育て支援

- (1) となみっこにっこ子育てプロジェクト
- 子どもを0～2歳まで自宅で育児をした場合、子ども1人につき10万円(2人目以降は5万円)を支給。
- (2) となみっこ子宝券
- 第1・2子は1万円分、第3子以降は3万円分の市内で使用できるクーポン券を配付。

②高齢者支援

- (1) 高齢者ちよつとねぎらい事業
- 満75歳以上で5年ごとの節目年齢を迎える人に市内宿泊施設の宿泊・飲食料金を1万円分支給。
- (2) 介護者もちよつと一息事業
- 満65歳以上の要介護者のショートステイ利用料金の自己負担を補助(1回の利用につき2泊3日以内、年間最大6回)

③住宅支援

- (1) 3世代同居住宅支援事業
- 住宅の新築工事と増改築工事の工事費用の10分の1(上限20万円)を助成。
- (2) 定住促進空き家利活用補助金
- 市の空き家バンクを利用して購入した住居の改修工事の工事費用の4分の3(上限75万円)を助成。

①～③の事業は3世代同居世帯が対象です。

④世代間交流

- (1) 孫とお出かけ支援事業
- 祖父母と孫と一緒に対象施設を訪れた場合、入場料が無料。
- (2) ふるさとの思い出体験事業
- 自治会単位を超えて活動する団体が、昔ながらの道具や遊びを通して3世代交流を推進する事業の経費を全額補助(上限2万円)
- (3) 3世代交流運動遊び事業
- 自治会がスポーツやレクリエーションを通して3世代交流を推進する事業の経費を全額補助(上限1万円)

今後の展望として



- 日本は今、少子高齢化時代を迎え、政府も3世代同居に対応した住宅の整備への支援を始めるなど、3世代同居の推進は社会全体の潮流とも言えると思います。
- 家族のつながりが深まり、それが地域のつながりへと拡がり、人口減少の問題を克服し、地方創生を推進する上で多くの効果をもたらしてくれると考えています。

各町人口比較

各町(地区名)	H18年9月末人口	H28年10月1日人口	増減
伊万里地区	7,388	6,861	▲527
牧島地区	1,625	1,448	▲177
大坪地区	7,392	7,824	432
立花地区	6,742	7,681	939
大川内町	2,390	2,137	▲253
黒川町	3,425	3,129	▲296
波多津町	2,804	2,346	▲458
南波多町	3,031	2,557	▲474
大川町	2,934	2,400	▲534
松浦町	2,746	2,376	▲370
二里町	6,355	6,401	46
東山代町	6,022	5,853	▲169
山代町	6,059	5,019	▲1,040
	58,913	56,032	▲2,881

広 聴 費

（支出明細書）

広聴内容	市政報告会		
実施年月日	平成31年 2月 11日		
経 費 明 細 書			
項 目	内 容	金 額 (円)	備 考
広聴費	会場借上料	0	
	人件費	0	
	茶菓子代	0	
	その他	0	
印刷費等	印刷代	2,520	
	コピー代	0	
	用紙代	0	
	消耗品	0	
	その他	0	
郵送代	封筒代	0	
	はがき代	0	
	切手代	0	
その他		0	
合計		2,520	45人

領収帳番号 領収証番号

No. 6014 No 000047

領 収 証 書

下水道料金	公民館使用料
体育施設使用料	学校施設使用料
雑 入	○ 公民館コピー使用料

伊万里市 町

木尾山太. 様

平成 30 年度 01

収納番号

金 額	億	千	百	十	万	千	百	十	円
					4	2	5	2	0

督促手数料

延滞金

合 計 42520

備考

EP&MT<

$430 \times 14 = 4420$

$45 \times 420 = 42100$

上記の金額領収しました

平成31年1月24日

伊万里市出納員

松園家智

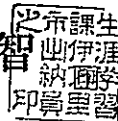

会計職員

松尾仁志

(お客様)

散居のまちで
3世代同居を
推進

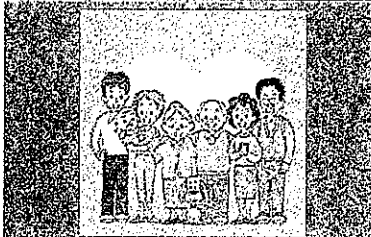

富山県砺波市の
取り組み

家族の絆を深めた「散居」

- 富山県南西部に広がる砺波平野には、緑豊かな屋敷林に囲まれた家々が基石を散りばめたように点在しています。
- 砺波市民はこの美しい風景をととても誇りに感じています。
- この様な集落形態を散居村（散村）といい、砺波地区では昔から、家族が寄り添い助け合って生活を営む3世代同居が多いという傾向がありました。
- 生活様式の変化や少子高齢化により核家族化が進んできました。

3世代同居の多い都道府県 国勢調査 2010年（H22）

ベスト10

- 全国の都道府県で、3世代世帯率が最も多いのが山形県。100人当り38人が3世代で住んでいます。2位以下は福井県、新潟県と日本海側の県が続き、最も低いのが東京都で、人口100人当り5.2人です。

順位	都道府県	3世代同居率%
1位	山形県	21.49%
2位	福井県	17.54%
3位	秋田県	16.44%
4位	新潟県	16.36%
5位	富山県	16.13%
6位	福島県	15.30%
7位	岩手県	15.08%
8位	鳥取県	14.81%
9位	佐賀県	14.71%
10位	島根県	14.35%

9つの事業で3世代同居を総合的に支援

- 砺波市では、地域性を活かしながら、豊かな持続力ある社会づくりの構築をめざし、世代間で支え合うことで様々なメリットが期待される3世代同居を推進するため、2015年度（平成27年度）より「砺波市3世代同居推進事業」を開始。
- ①子育て支援
- ②高齢者支援
- ③住宅支援
- ④世代間交流の4つの観点から9つの事業を実施しています。

砺波市3世代同居推進事業

①子育て支援

- (1) となみっこにっこ子育てプロジェクト
- 子どもを0～2歳まで自宅で育児をした場合、子ども1人につき10万円(2人目以降は5万円)を支給。
- (2) となみっこ子宝券
- 第1・2子は1万円分、第3子以降は3万円分の市内で使用できるクーポン券を配付。

②高齢者支援

- (1) 高齢者ちよっとねぎらい事業
- 満75歳以上で5年ごとの節目年齢を迎える人に市内宿泊施設の宿泊・飲食料金を1万円分支給。
- (2) 介護者もちよっと一息事業
- 満65歳以上の要介護者のショートステイ利用料金の自己負担を補助(1回の利用に付き2泊3日以内、年間最大6回)

③住宅支援

- (1) 3世代同居住宅支援事業
- 住宅の新築工事と増改築工事の工事費用の10分の1(上限20万円)を助成。
- (2) 定住促進空き家利活用補助金
- 市の空き家バンクを利用して購入した住居の改修工事の工事費用の4分の3(上限75万円)を助成。

①～③の事業は3世代同居世帯が対象です。

④世代間交流

- (1) 孫とお出かけ支援事業
- 祖父母と孫と一緒に対象施設を訪れた場合、入場料が無料。
- (2) ふるさとの思い出体験事業
- 自治会単位を超えて活動する団体が、昔ながらの道具や遊びを通して3世代交流を推進する事業の経費を全額補助(上限2万円)
- (3) 3世代交流運動遊び事業
- 自治会がスポーツやレクリエーションを通して3世代交流を推進する事業の経費を全額補助(上限1万円)

今後の展望として



- 日本は今、少子高齢化時代を迎え、政府も3世代同居に対応した住宅の整備への支援を始めるなど、3世代同居の推進は社会全体の潮流とも言えると思います。
- 家族のつながりが深まり、それが地域のつながりへと拡がり、人口減少の問題を克服し、地方創生を推進する上で多くの効果をもたらしてくれると考えています。

各町人口比較

各町(地区名)	H18年9月末人口	H28年10月1日人口	増減
伊万里地区	7,388	6,861	▲527
牧島地区	1,625	1,448	▲177
大坪地区	7,392	7,824	432
立花地区	6,742	7,681	939
大川内町	2,390	2,137	▲253
黒川町	3,425	3,129	▲296
波多津町	2,804	2,346	▲458
南波多町	3,031	2,557	▲474
大川町	2,934	2,400	▲534
松浦町	2,746	2,376	▲370
二里町	6,355	6,401	46
東山代町	6,022	5,853	▲169
山代町	6,059	5,019	▲1,040
	58,913	56,032	▲2,881

「ないものはない」

地方創生
島根県海士町の快進撃

「ないものはない」

- 日本海島根半島沖合約60kmに浮かぶ隠岐諸島、その島の一つの海士(あま)町があります。
- 島を訪れると迎えてくれるのが「ないものはない」の言葉です。
- 2011年、海士町らしさを表現しようと宣言されました。
- 島の玄関口である菱浦港の「キンニャモニャセンター」には「ないものはない」のポスターのオンパレードです。

本当に「なんにもない」

- ❶ コンビニエンスストアがない。
- ❷ ショッピングモールもない。
- ❸ 海士町は本土から船で2～3時間かかります。
- ❹ 離島の暮らしは、都市部と比較して格段の差があります。便利ではありません。
- ❺ しかし、島の人口約2,400人のうち、島外からの移住者は1割です。その多くが20代から40代の働き盛りです。
- ❻ 少子化で統廃合寸前の高校も、全国から生徒が入学し、2012年度から異例の学級増となっています。

島根県立隠岐島前高校

- ❶ 隠岐諸島の島前地域である唯一の県立高校です。
- ❷ 少子高齢化と過疎化の波を一気に被り、2008年度には生徒数が30人を切っていました。
- ❸ 現状のままでは、高校は統廃合されます。島の子供たちは15歳で島外へと流失し、さらなる人口減を引き起こし、保護者には教育費の仕送りが大きくなると懸念が掛かります。
- ❹ 島外の子供たちを呼び込むしかない。

島前高校魅力化プロジェクト

- ❶ 大学進学を目指す「特別進学コース」や地域づくりを担う「地域創造コース」などを新設、島外からの越境入学者に旅費や食費を補助する制度を作り、島留学を推進した。
- ❷ この取り組みは反響を呼び、2012年度からは異例の学級増、2013年度も入学者数は45名。そのうち島外からの生徒は22名の結果でした。
- ❸ 22名のうち、19名が県外からです。19名のうち15名は学校長の推薦を受けた優秀な生徒たちです。

驚異の快進撃を見せる高校

- ❶ 東京と大阪で高校説明会を実施。201名の参加でした。
- ❷ 現在の校舎が手狭なため、島外からの入学者は24名が限度です。
- ❸ 現在は、島外からの子供たちには狭き門となっています。
- ❹ 岩波書店の「未来を変えた島の学校 隠岐島前 発ふるさと再興への挑戦」という本に詳しい。

「CASシステム」の導入

- 上記のシステムを第3セクターに導入。
- 離島の特色を活かして、豊富な海の幸を商品化。その結果、全国で人気となりました。
- 島で育てた隠岐牛やブランド化した「いわがき・春香」等も都市部で非常に高い評価を得ています。
- 全国から視察が絶えない自治体となっており、私も視察に行きたい自治体の一つです。
- 10年前は財政破綻や過疎化の危機に瀕し、諸減寸前の自治体でした。

住民総合サービス株式会社

- 役場を「住民総合サービス株式会社」と位置づけし、大胆な行政改革と産業創出に取り組んできた。
- 2002年山内道雄町長が選出される。平成の大合併の嵐が吹き荒れる中、離島が合併してもメリットなしと判断して、単独の道を選択。
- 2003年の三位一体改革による「地方ショック」で地方交付税が削減。国からの補助金も減少。
- 2008年には海士町は財政再建団体へ転落の危機とシュミレーションだった。

CASシステム

- 「CASシステム」とは、細胞組織を壊すことなく冷凍、鮮度を保ったまま魚介を出荷できるシステムです。
- システム構築費用は約1億円。建て屋まで含めると5億円が必要でした。
- 県議会からも批判を受けたが、この背水の陣は人気となり、国内の百貨店やスーパーにとどまらず、アメリカや通国などの海外にも販路拡大をした。
- これからの行政は、我々のようにやらないといけない。(山内町長)

まとめとして

- 教育にはリターンがある。
- 人間には無限の力がある。決してあきらめないこと。
- 伊万里もどがんかせんば！！

様式第5号・その9（第7条関係）

（年間分）

そ の 他 の 経 費

（支出明細書）

項 目	内 容	金 額 (円)
通 信 費	携 帯 電 話 料	36,000 円
	インターネット関連費用	年額 円×50%= 0 円
	タブレット端末通信料	月額 2,500 円× 12ヶ月 30,000 円
合 計		66,000 円

月	支 出 額	支出額の1/2	対象経費
4月	12,142 円	6,071 円	3,000 円
5月	11,992 円	5,996 円	3,000 円
6月	11,888 円	5,944 円	3,000 円
7月	11,904 円	5,952 円	3,000 円
8月	10,876 円	5,438 円	3,000 円
9月	10,785 円	5,392 円	3,000 円
10月	10,782 円	5,391 円	3,000 円
11月	10,941 円	5,470 円	3,000 円
12月	22,691 円	11,345 円	3,000 円
1月	10,821 円	5,410 円	3,000 円
2月	10,795 円	5,397 円	3,000 円
3月	10,801 円	5,400 円	3,000 円
合 計			36,000円 円

備考 対象経費は、支出額の1/2とする。ただし、その額に1円未満の端数があるときこれを切り捨てるものとし、月額3,000円を限度とする。



〒848-0027
伊万里市立花町3998

梶山 太 様



019033201061601851

発行会社 NTTファイナンス株式会社
料金センター
お問合せ先 0800-333-3790
受付時間 9:00~17:00

〒812 福岡市博多区住吉
-0018 4-29-22 ドコモ住吉ビル

8515A01040001-000065

電話料金等ご利用料金証明書

電話番号等 [REDACTED] - [REDACTED] - [REDACTED]

年月分	ご利用金額	支払年月日	記 事
2018年 4月分	12,142円	2018年 4月14日	おまとめ請求によるお支払 クレジットカードによるお支払
2018年 5月分	11,992円	2018年 5月15日	おまとめ請求によるお支払 クレジットカードによるお支払
2018年 6月分	11,888円	2018年 6月14日	おまとめ請求によるお支払 クレジットカードによるお支払
2018年 7月分	11,904円	2018年 7月14日	おまとめ請求によるお支払 クレジットカードによるお支払
2018年 8月分	10,876円	2018年 8月14日	おまとめ請求によるお支払 クレジットカードによるお支払
2018年 9月分	10,785円	2018年 9月14日	おまとめ請求によるお支払 クレジットカードによるお支払
2018年10月分	10,782円	2018年10月14日	おまとめ請求によるお支払 クレジットカードによるお支払
2018年11月分	10,941円	2018年11月14日	おまとめ請求によるお支払 クレジットカードによるお支払
2018年12月分	22,691円	2018年12月14日	おまとめ請求によるお支払 クレジットカードによるお支払
2019年 1月分	10,821円	2019年 1月15日	おまとめ請求によるお支払 クレジットカードによるお支払
2019年 2月分	10,795円	2019年 2月14日	おまとめ請求によるお支払 クレジットカードによるお支払
2019年 3月分	10,801円	2019年 3月14日	おまとめ請求によるお支払 クレジットカードによるお支払
合計	146,418円		

- ※1 各通信サービス提供会社側でポイント充当等により、請求金額を相殺した場合、「ご請求金額なし」と表示されます。
- ※2 本書は、一括請求回線単位のご利用料金、または、クレジットカード払いによるご利用料金を記載したものであり、料金のお支払額を証明しているものではありません。
- ※3 各通信サービス提供会社名の記載がない料金は、NTTファイナンスご利用料金となります。

2019年 3月20日

NTTファイナンス株式会社 [REDACTED]

〒108-0075 東京都港区港南1-2-70

iPad通信料入金状況

梶 山 太 様

入金年月日	入金額	備考
平成 30 年 4 月 20 日	4,891	H30.4月分
平成 30 年 5 月 21 日	4,891	H30.5月分
平成 30 年 6 月 21 日	4,891	H30.6月分
平成 30 年 7 月 20 日	4,891	H30.7月分
平成 30 年 8 月 21 日	4,891	H30.8月分
平成 30 年 9 月 21 日	4,891	H30.9月分
平成 30 年 10 月 19 日	5,396	H30.10月分
平成 30 年 11 月 21 日	4,891	H30.11月分
平成 30 年 12 月 21 日	4,891	H30.12月分
平成 31 年 1 月 21 日	4,891	H31.1月分
平成 31 年 2 月 21 日	4,891	H31.2月分
平成 31 年 3 月 20 日	5,396	H31.3月分
合 計	59,702	

伊万里市議会議員会へのiPad通信料の入金状況は、
上記のとおり相違ないことを証明します。

平成 31 年 3 月 20 日

伊万里市議会議員会 代表 前田 久年