

広報

いまり

市の人口
 8月1日現在
 総人口 66,856人
 男 31,557人
 女 35,299人
 世帯数 15,406世帯

昭和29年8月19日
 第3種郵便物認可

○毎月1日発行 昭和41年9月1日 伊万里市役所秘書企画課発行

No.149



8月12日、伊万里町で恒例の竹市が開かれました。

墓前に捧げる花・筒竹や花柴・果物その他盆祭に必要ないっさいの品物を近郷の部落から運んできて立ち売りするものです。

場所は、明治当初は幸善町で、明治の中ごろは本町通りで、近年は駅通りで、ことしは、交通量の増加から、新天町のもと職業安定所付近でした。

にぎわった竹市

- 1日 防災の日・交通安全の日
- 1日～7日 性病予防運動
- 1日～30日 愛の血液助け合い運動
身障者雇用促進運動
- 10日 下水道促進デー
- 15日 敬老の日
- 15日～24日 働く婦人の福祉運動
- 18日～21日 国体夏季大会
- 20日 航空日 交通安全の日
- 23日 全国青年学級生大会

- 11日 東山代町民野球大会
- 15日 敬老会
- 16日 無料法律相談日
- 17日 郷土史研究会現地探訪

- 20日 文部省委嘱山代婦人学級
- 22日 二里家庭教育学級
- 25日 全九州高校対県陸上競技大会
東山代町民体育大会
松浦町公休日町民体育大会
- 27日 赤ちゃんコンクール最終審査
- 28日 県体旗搬走大会
南波多町民運動会
- 30日 県体記念祭

広報こよみ

- 4日 二里町民体育大会
山代町 //
- 7日 大川家庭教育学級
- 9日～13日 教育祭作品展
- 10日～11日 市連合青年団「団結と
友情の大会」

9月

0556

市 森 林 組 合

チップ工場をつくる

林業構造改善事業

ことしの事業費 2,377万円

昨年から3か年計画で実施している林業構造改善事業は、昨年、4林道総延長3,423メートルを1,800万円で開設しましたが、ことしは、2,377万円で次のような事業を計画し、そのほとんどを8月に着工しています。

市森林組合は、国・県・市から404万円の補助をうけて、578万円でチップ工場を建設しています。

木炭の需用が減ったため、広葉樹林を有効に利用し、チップを生産・紙の原料にするとともに経済効果の高い針葉樹林への転換を図ろうとするものです。

大坪町白野に、1,973平方メートルの敷地を造成・132平方メートルの工場を建て、チップ削り機やチップ選別網・ベルトコンベア・トラックなどを備えて10月1日から操業する予定です。

生産高は、年間3,300立方メートル(1万2,000石)です。

森林組合は、組合員からチップになる雑木を山で直接購入したり、組合員から委託うけて、チップをつくりまします。

森林組合が運営するチップ工場は県内で初めてです。

入会林野の個人分割 370ヘクタール

また、入会林野整備を行なっています。この事業は、部落有林のうち東山代町の滝川内・川内野、波多津町の木場・内野の4地区370ヘクタ

ールを個人に分割し、杉・ひのきを植えさせ、生産をあげるのが目的です。

山で伐採した木を丸太にして製材所まで運ぶ施設として、ケーブルやトラックを134万円で購入します。

下刈り機・自動のこぎり・植穴掘機など造林用の機械も森林組合で購入し、組合員に貸付けることになっています。



市森林組合が購入した下刈り機

林道開設

3,400メートル

ことしは、1,419万円で林道5線3,390メートル(幅員3.6メートル)をつくりまします。

波多津町煤屋(290メートル)・黒川町黒塩(1,040メートル)・南波多町重橋(220メートル)・大川

町東田代(700メートル)・山口(1,140メートル)

市内の11の部分林組合は、国有林172ヘクタールを借りて、組合員の林業経営規模の拡大を図ります。

来年も、入会林野30ヘクタールの整備や、国有林15ヘクタールの活用林道6線の開設・下刈り用の草刈り機の購入・早期育成林業・樹苗生産の協業・機械化などを予定しています。

◇ 市内林業の現況 ◇

いま、市内に、森林12,493ヘクタール・採草放牧地779ヘクタール・原野1,819ヘクタールの林野があります。

林家数4,370戸・従事者5,244人従事者1人あたり所得30万円です。

林野所有状況は、1アール～1ヘクタールが全体の43%・1～3ヘクタールが40%・3～5ヘクタールが12%で、5～10ヘクタール43戸・10ヘクタール以上は5人にすぎません。

他産業の発展による木材需用増はこんごも続くと考えられますが、所得の向上を生産量不足による価格の上昇だけに頼るのではなく、生産の増大による所得の向上を図る必要があります。

伊万里市の林業構造改善の重点は林道の整備・国有林の活用・入会林野の個人分割による規模の拡大を図るいっぽう、林種転換・経済林の育成・機械導入による協業などを図る計画です。

この計画は、林家数3,500戸・従事者3,900人・従事者1人あたり所得額49万円を目標にしています。

これが「創造」ということばのクリエイションと結合されて、レクリエーションとは「生活力を復活する」という意味を表わしている、◆ところが、日本ではそのレクリエーションの「レ」がレジスタンスの「レ」のように「反対」「逆」の意味に変わり、レジャーのあげくは疲れはててしまつてレクリエーションが生活力を失うほうに作用しているのではないかと思われる。◆日本では、ほんとうの意味の個人主義が育たず、戦後の民主主義・自由主義も一挙に大衆模倣時代を招来して皆がマイベイスを失つてしまった。◆外人のレジャーがマイベイスを失わないのに反して海水浴帰りの日本人の姿はあまりにもグロッキーである。◆夏休みに水死や交通事故などの事故死が多いのもマイベイスを忘れたレクリエーションの逆作用に起因するところが多いのではなからうか。◆いたずらに流行を追わず大衆模倣に陥らず、いかにしてマイベイスを守るかを真剣に考えねばならない。

統合火葬場敷地造成始まる

小中学校増改築も着工

ことしの予算に計上した統合火葬場建設や農業・林業構造改善事業などの建設的事業を、7月から8月にかけて続々と着工しています。

ことしの重点事業の一つである**統合火葬場**の建設工事が、来年3月完成目標で始まりました。場所は、大坪町白野です。

いま、敷地 2.936平方メートルの造成と国道 202号線からの取り付け道路(幅5メートル・延長360メートル)の工事が行なわれています。

火葬場の施設は、重油炉3基・重油薪炭兼用炉1基などの本体工事と鉄筋コンクリートの炉上屋・斎場・待合室や管理人住宅・倉庫などの付属工事を予定しています。

総建坪 402平方メートル・総事業費2.507万円です。

処理能力は、いま、1回に2体で4時間半もかかりますが、新しい施設は、4体をいっしょに、しかも1時間半から2時間で済みます。

この火葬場が完成すれば、市内5か所の施設は、全部閉鎖します。

農業構造改善事業では、1億6.112万円の事業費をかけて、南波多町井手野・波多津町筒井・木須町里で集団みかん園の造成を8月10日から始めました。

3地区の事業量は、みかん園27ヘクタール・附帯農道 1,343メートルです。

このほかにも、東山代町川内野にみかん集荷所(建坪 149平方メートル・事業費300万円)を建設中です。

川内野・滝川内地区に集荷所を設

けるのは、受益者が 137戸である・みかん園がかたまると17ヘクタールもある・辺地であるなどの理由によるもので、9月末には完成します。

教育関係では、次表にかかけた4校の増改築工事が、5,578万円で行なわれています。

小学校には、危険坪数が1万832平方メートルもあり、ことし、その17%が解消するわけです。

このほか、危険坪数は、中学校 1,111平方メートル・屋内体操場 1,862平方メートル・不足坪数は、小学校 268平方メートル・中学校 405平方メートル・屋内体操場2,648平方メートルもあり、市は、年次計画で増改築を進めています。

7月に着工した学校増改築事業の内容

事業の内容	種 別	対 象	教室数	建 坪	建 設 費
学校名					
国見中学校	増 築	管理棟	8 室	497㎡	1,300万円
二里小学校	危険校舍改築	普通教室	6	664	1,565
南波多	〃	〃	4	344	828
山代東	〃	〃	8	797	1,885

教育キャンプに 500人参加

青少年教育キャンプが、7月21日から21日間、国見台公園で行なわれました。

自然の環境のなかで、青少年に簡素な、そして民主的な共同生活をさせ、心身ともに健康な人間・社会性のある人間を身につけさせるためです。

青少年団体の指導者・青年団員・小中学生などが、団体で2泊3日ずつ交替して500人参加しました。



キャンプの料理はみんなで楽しく

参加者は、朝6時に起床し、自分たちで食事をつくり、ソフトボール・バレーボール・フォークダンス・登山など、夜はキャンプファイヤーで自由に、楽しく、しかも規律のある3日間の生活をすごしました。

無料法律相談所

▷こんどの相談日

9月16日(金)10時~3時

▷場所 市役所市民相談室

▷相談員 弁護士 熊川定一氏

◆夏休みも終わった。町を歩いてみると、二つの型の顔に遭遇する。一つは、夏休みがプラスになった元気はつらつな顔、いま一つは夏休みが逆にマイナスになって疲れきった顔である。

◆日本人は、物まねはじょうずであるが、それをほんとうに自分のものにすることはふえてであるといわれる。

◆夏休みなどのレジャー(休暇)の活用の仕方についてもそのことがいえる。

◆文明が進めば進むほど、世の中が機械化すればするほど、人間にはレジャーによるレクリエーション(元気をとりもどすこと)が必要である。

◆レジャーブームが、いまやとうとうとは日本にも流行している。はたして日本では、そのレジャーがレクリエーションになつていくのであろうか。

「は「再び」ということで



伊工大
建設問題

1億円の損失補償を可決

市議会・特別委員会で慎重に審議

8月3日、第2回臨時市議会が招集され、松浦簡易水道会計の追加予算など市長提案7件・議会提案2件が審議されました。

伊万里工業大学用地買収・造成資金に関連する市の損失補償1億円については、特別委員会を設け、調査審議のち8日に可決されました。

◎松浦町山形・堤の川・桃の川地区を対象にして建設する簡易水道（給水人口2,000人）は、当初総事業費2,000万円でしたが、厚生省の工事単価が改められたため、331万円増額しました。

事業費は、国・県支出金585万円一般会計から356万円・長期借金1,230万円でもまかなわれます。

◎市固定資産評価審査委員会委員に二里町の西田岩男氏と山代町の永尾三代司氏が、また、市固定資産評価員には金子光良税務課長が選任されました。

◎予算関係は、伊万里工業大学の敷地買収を進めるために当面必要な経費43万円と松浦簡易水道会計への繰出金57万円を予備費から充当して追加計上しました。

◎また、伊万里工業大学用地買収・造成資金として大学設置推進委員会が借り入れる資金に対して、市の損失補償1億円の債務負担行為の修正を提案しました。

これに対して、市議会は、次のこ

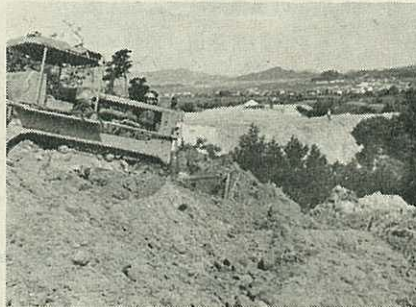

敷地造成が始まった伊工大

とについて慎重に調査する必要があるとして、特別委員会（委員14人・委員長西山実氏）を設けました。

○福岡電波学園の経営内容と理事長の社会的信用

○伊万里工大の認可のみとおし

○債務負担行為の法律・行政上の妥当性

○開校できなくなったり、中止になった場合の用地の処理・市の損害・市財政への影響

同委員会は、東京・福岡・佐賀の関係機関を調査するとともに建設予定地の土地所有者と協議するなど、連日活動し、8月8日、概略次のよ

うに報告しました。

伊万里工大の誘致には、いろいろ問題点がある。しかし、市民の大多数が基本的に誘致に賛成していると認められること・来春開校を目標にしている関係上、用地買収をこれ以上延ばすわけにはいかないこと・支払い補償には学債1億円と用地16万5000㎡の担保提供で一応保全されることなどから次の要望をつけて、市長提案どおり承認して差をつけえない。

○こんご、認可獲得・建設促進・苦情処理などに対処する機関を設けよ

○買収する用地は、大学が開設されなかった場合や廃校のときは、市当局・議会・大学側三者協議し原則として旧地主に売り戻すこと

○債務負担行為の実施にあたっては、金融機関・推進委員会・市の相互関係を明確にし、学債の利息受け入れ、金融機関の債権保全行為の順序などで混乱しないように対処すること。

市議会議員の一部には、大学誘致は賛成であるが、▷国立大学に工学部設置の時機がきているとき、伊工大が専任教授を揃えることができるか、▷新しい土地に高校・短大などを設けず4年制大学を設置した例がないなど反対意見もありましたが、賛成多数で1億円の損失補償を可決しました。

郷土の発展を自分で確かめよう

市民の皆さん、郷土がどのように発展しているか・市税はどのように使われているかを直接見ていただくために、市内観光産業施設めぐりを計画しました。

現地では、市役所の責任者が説明します。希望者は、早めに申しこんでください。

- ▶視察日 10月26日 11月25日
- ▶視察場所 市役所（9時集合）→

9か所（別図のとおり）→伊万里駅前（4時半解散）
▶視察人員 ○申し込み先着順60人
○こども連れはご遠慮ください。

○60人をこえたときは、11月に願います。

- ▶申し込み締めきりと方法 毎月20日までに、市観光協会・市

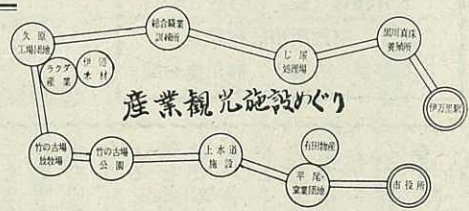

- 役所秘書企画課・各公民館のいずれかへ口頭で料金そえて申しこむこと
- ▶視察料金 300円（弁当代を含む）
- ▶バス 西肥貸切りバス

伊万里市観光協会主催

4団体2,400人のマッゲーム

第19回県民体育大会が9月30日から10月2日まで、伊万里市内12会場で開催されます。

1日は、開会式(10時)のあと、婦人会600人による伊万里小唄・花笠おんどのマッゲームや、小中学校高校生それぞれ600人のマッゲームも行なわれ、選手・役員含めて1万

人が参加します。

市は、この県体を機会に、美しい町・明るい生活・健やかな心身づくりをしようと、市民の皆さんに、町の清掃・河川や道路の愛護・親切・交通規則の厳守・家庭の日の実行・青少年の健全育成・健康づくりを呼びかけています。



伊中野口栄一氏の作品

参加人員 10,000人

県体会場一覧表



県体水泳競技入場式

8月21日、県体水泳競技大会が伊商高プールで開催されました。

伊万里市は、一般男子3位・一般女子2位・壮年男子6位の成績でした。

野球

二里町優勝



青年団スポーツ大会バレー試合

市連合青年団(小杉信行団長・団員950人)の第2回スポーツ大会が8月7日、伊農高グラウンドを中心に開かれ、野球・バレーボールなど6種目に熱戦を展開しました。

次の優勝チームと個人戦優勝者は10月に開かれる県青年団スポーツ大会に出場します。

▶野球=二里町

▶卓球=団体 南波多町

個人男子力武真人(牧島町)

個人女子前田スミエ(南波多町)

▶バレーボール=男子南波多町・女子大坪町

▶すもう=団体黒川町・個人前田信

夫(黒川町)

▶剣道=個人高田義兼(南波多町)

▶柔道=個人古川新(松浦町)

種目	10月1日	10月2日	雨天時
開会式	国見台競技場		伊中
競技種目			
陸上競技	国見台	国見台競技場	実施
バスケットボール	南波多中・国見中	南波多中・国見中	実施
バレーボール	伊商		黒川中
卓球	伊万里中	伊万里中	実施
軟式野球	伊中・伊商・伊高	伊高・女子高	中止
ソフトボール	伊商・国見中・大坪小	伊商高	中止
すもう		国見台仮設土俵	実施
軟式庭球		伊農高・伊高	中止
剣道	大坪小	大坪小	実施
柔道		伊万里小	実施
弓道	大川内小	大川内小	実施
バドミントン		山代中	実施
オープン種目			
陸上競技10マイル	国見台競技場		実施
ラグビー		伊農高	実施
サッカー	二里小	二里小	実施
銃剣道		市武道場	実施
登山	市内	市内	小雨決行
体操公開演技		国見台競技場	中止
硬式庭球	伊商・市営コート	伊商・市営コート	中止
エアーライフル射撃	市射撃場		小雨決行
クレール射撃		市射撃場	小雨決行
自転車		伊万里～南波多	実施
レスリング	伊高		実施
ハンドボール	女子高		実施
フェンシング	伊高		実施
マッゲーム	国見台競技場		中止
閉会式		国見台競技場	伊万里中

【意見】 国鉄ダイヤを
改正されたい

伊万里市から佐世保方面への通勤通学者は非常に多いが、帰りの有田での列車接続が悪く、佐世保発上り十八時六分を利用すれば四十六分も待たねばならぬ。市は、市民の利便を考慮有田駅での接続がよくなるように国鉄へ働きかけてもらえないか。

伊万里町陣内 東島巖

【おこたえ】 国鉄ダイヤ十月改正で、問題の列車の有田駅接続時間は、相当短縮されるのみがたつちましたので、この列車ご利用のかたの不便は解消されると思います。

伊万里駅長

【と】

勤め人は

図書館を利用できない

わたくしは、図書館をよく利用するが、風休みは貸しだしてくれない。

また、図書館は、朝九時開館、夕がた四時四十五分閉館のため、風休みもだめなら勤め人は利用できない



図書館は、市民により多くの本を貸すように運営すべきだ。職員の間対と運営を改善されたい。

市内 市村清志

歩道標識灯を寄贈

九州電力（伊万里営業所・鶴丸勝所長）は、交通事故防止と地域社会へ貢献する意味で、伊万里市商店街連合会へ自動点滅の横断歩道標識灯（一式6万円）を1基寄贈しました。

同連合会は、中央通りの四つ角に取り付け、11日贈呈式を現地で行ない、同日夜から点灯しています。

この標識灯は、県内で初めて設けられるものです。400ワットの黄色水銀灯1個と20ワット蛍光灯2個が取り付けられており、歩道をくっきり浮かびあがらせ、交通事故防止に一役かっています。



標識灯がつけられた中央通り四つ角

情に最も適した方法を考えるように指導します。（市教育委員会）

○ 小中学校・高校で、当直職員が一定時刻にブザーを鳴らし家庭へ帰るよう指導するとか、育友会員が他人のこどもでも家へ帰るよう注意することを実行すれば、青少年の非行は防げると思う。

おこたえ 非行防止は、学校・家庭・社会が提携して指導しなければ効果はありません。ほとんどの学校が、最終下校時刻を知らせたり、当直者が指導しています。校外指導はPTA・青少協などの協力でブザーを鳴らして帰宅を知らせている地区もあります。こんご、地域の実態に応じ適切な指導と協力をお願いします。

（市教育委員会）

市政モニター随時通信

○ 某小学校は、宿題を忘れるとクラス全員の給食が終わるまで食事させないとか、数分ち刻しても運動場回りをさせたり、用具を忘れると時間を制限して数十分もかかる家まで帰らせている。事故発生のおそれのある罰則は改める必要がないか

おこたえ 懲戒は、こどもがそれを契機に改めようと自ら決意することができると考えるときに意義があり、みだりに行なうものではありません。ち刻を罰する場合、その原因が家庭か本人かで適切な指導をすべきです。懲戒は、心身の発達に応じてすべきです。

忘れ物を家まで取りに帰らせることは、いまの交通事情では行なうべきではないと考えます。

教師は、真の愛情の発露として懲戒をとりますが、個々のこどもの実

交通安全標語を募集

△しめきり 9月30日

△入選発表 広報いまり11月号

△送り先 市役所総務課内
伊万里市交通対策協議会事務局

7月中の市内交通事故発生件数	
件数 45件 (1月~7月累計230件)	
死者 1人 (/ 4人)	
傷者 43人 (/ 217人)	

わたしの確言

小さな布きれ
作業中、小さなハンカチで汗だく
だくの顔を、サッとふいたとき
貧しきなかにも 明日への夢と希
望も湧いてくる

山代町楠久 一婦人

紅とまとうれたる畑に日照りかな
本読みてこくりこくりと夏の部屋
夏の朝青葉繁りて蟬の声
ブロッコリの屋根に太工の汗光る
朝霧の川面に小鮎先きに食い

福岡市西新町八八九
村上研究所 橋本鶴雄

橋本さんは、もと伊万里市に在住
されていたかたです。毎月広報いま
りを送っていますが、俳句をのせた
お礼状をかかさずいただき、編集係
を励げましてもらっています。



【写真】盛会だった肥前陶磁器入礼会

12年ぶりに開かれた 肥前陶磁器入礼会

肥前陶磁器の入礼会が、8月17日12年ぶりに伊万里で開かれました。会場は、かつぼう富士見館でした。

大川内山の業者など44人から日用品・装飾品など約1,000点が出品され、有田・波佐見・嬉野・塩田などから集まった業者100人で入札されました。当日の取引高は、1,000万円でした。

この入礼会は、肥前陶磁器商工協同組合が主催して、毎年、納涼の意味で開かれるものです。

入札は、業者がそれぞれしんちゅうで作った入札かね札に、入札額を墨で書き、中央に投げ、それを係員が集めて、最高額の業者が落札するという変わった方法がとられました

伊万里駅より



伊万里駅は、国鉄の旅の新生活運動にちなんで、次の事業を行ないます。

◎駅の内外を清掃し、駅前広場に樹木を植え、市の玄関にふさわしい駅にします。

◎駅前の自動車・自転車の駐車を禁止します。

◎南九州観光団(9月21日~24日) 天草・やまなみ・別府観光団(11月22日~24日)を募集しています。ご希望のかたは、伊万里駅にお問い合わせください。

—自分がだしたゴミは
自分でしまつしよう—



門司税関監視船 ひうが 初巡視

伊万里湾に、外国貿易船の出入がふえたため、監視と視察をかねて、7月20日、門司税関の監視船ひうが(86トン11人乗り組み)が伊万里湾を訪れました。

この日、税関監視署・ラクダ産業伊万里合板などの関係者約20人を乗せて伊万里湾を一周、監視船をひろうしました。



農業委員会会長に 林 岩 夫 氏

伊万里市農業委員会の1号・2号委員が決まりました。

- ◆1号委員＝農協・農業共済組合推せん
 - ▷伊万里市農協理事 松園春美
 - ▷大川農協理事 宮本岩見
 - ▷南波多農協理事 前田徳治
 - ▷伊万里市農業共済組合理事 前田義夫
- ◆2号委員＝市議会推せんの学識経験者
 - ▷原口忠次郎(松浦町)
 - ▷福田初次(立花町)
 - ▷中島恒雄(瀬戸町)
 - ▷原田強(波多津町)
 - ▷小島敬助(山代町)

伊万里市農業委員会の委員定数は29人(選挙による委員20人は、本紙8月号で記載済み)です。



【写真】団員から学習を受ける生徒

佐大赤十字奉仕団 滝野小で学習指導

佐賀大学学生赤十字奉仕団(野田良民団長)の一行26人(男17人・女9人)は、7月25日から6日間、泊まりこみで東山代町滝野小中学生74人を健康・レクリエーション・食事など5班に分け訓練しました。

この訓練は、赤十字の奉仕の精神をこどもにうえつける・こどもの指導経験を豊かにする・へき地のこどもであるという特有性をなくす・郷土を再認識させるなどに効果をあげようというものです。

キャンプ中、あさは夏休みの友や宿題の指導、ひるは水泳・ソフトボール・映画などで、思い出になる楽しい6日間を送りました。

8月5日の第1回の委員会で、会長に林岩夫氏・副会長に岩下儀市・山口源市の両氏が選ばれました。

父兄もぜひ見てください

小中学校作品展

小中学生の教育向上を図るための教育祭作品展が、9月9日から13日まで、テパート伊万里玉屋4階で開かれます。

市内の小中学校から、工作・理科家庭科の作品や、図画100点・習字230点など多数出品されます。

展示時間は、9時半から夕方6時までです。

ご父兄の皆さんも、こどもさんといっしょにぜひ見てください。

かあさん つれていってね

秋の赤ちやんコンクールが開かれます。該当者は、昭和40年9月1日から昭和41年8月31日までに生まれた乳児です。

▶日取りと場所

9月	実施町名	場所
8	波多津町	波多津出
9	松浦町	松浦出
12	南波多町	南波多公
14	大川町	大川出
15	東山代町	里公民館
16	山代町	山代出
19	黒川町	黒川出
21	伊万里町(男)	柳井町公
21	伊万里町(女)	柳井町公
22	二里町	二里公
27	最終審査	柳井町公

※各会場ともひる1時から3時まで

移動図書館 お目見え

図書館は、仕事や住所などの関係で図書館を利用できないかたのために移動図書館を設けました。

移動図書館は、部落公民館・職場読書グループを対象に約30冊を1か月間貸しします。1か月たてば、新しい本をおとどけします。

職場で・地域で・家族での読書をおすすめします。

ことしは、次の11か所で開設。第1回目の配本日は右表のとおりです。



伊万里図書館に次の図書が贈られました。厚くお礼申しあげます。

○工業原価計算論ほか 139冊

大阪市 松尾健一さん

○世界の国々ほか3冊

松島町 早田十平さん

秋季第1期予防種痘接種

▶日取りと場所

9月	実施町名	場所
12	黒川町	小島医院
13	波多津町	小島医院
14	南波多町	南波多小
16	大川町	大川出
19	松浦町	松浦出
20	東山代町	東山代出
21	二里町	二里出
22	山代町	山代出
26	伊万里町	婦人会館

※時間は、ひる1時30分から2時30分まで。伊万里は3時まで。

※黒川町立目地区と二里町東八は婦人会館です。

※該当者は昭和41年1月1日から昭和41年6月30日までに生まれた幼児

今月の納税

国民健康保険税……第4期分
清掃手数料……第2期分
納期限——9月30日

民事問題の 相談うけます

日本調停協会と佐賀家庭裁判所伊万里支部は、次のようなことで悩んでおられるかたのために相談会を開きます。気軽にご相談ください。

▶相談内容 離婚・離縁・扶養・戸籍など親族間の家事問題

交通事故の損害賠償・約束手形・金銭・宅地・建物・農地・境界など民事問題

▶相談員 佐賀調停協会連合会長 弁護士 安永沢大氏・伊万里家庭裁判所や簡易裁判所の調停委員

▶とき 9月17日 10時～15時

▶ところ 蓮池町婦人会館

農地報償金の 交付申請をはやく

国から農地を買収されたかたに、

農地報償金が交付されていますがまだ相当数が申請されていません

申請期限は来年3月末までです。国債がでるだけはやく交付されるように申請手続きをとってください。詳しいことは、農業委員会にご相談ください。

月日	時間	場所	責任者
9/7	9.00～10.00	山代町楠久坑事務所前	宮園 行基
〃	10.30～11.30	〃 東分 永尾三代司宅	永尾三代司
〃	12.30～13.30	東山代町日南郷分校	小野美津男
〃	14.30～15.30	〃 川内野分館	中島 馨
9/9	9.30～10.30	波多津町中山松尾八郎宅	松尾 八郎
〃	11.30～12.30	黒川町畑川内坂本林作宅	坂本 林作
〃	14.00～15.00	南波多町重橋稗田逸郎宅	稗田 逸郎
12/9	9.00～10.00	脇田町岩立 東金生宅	東 金生
〃	11.30～12.00	大川内山 徳永玲子宅	市川 卯内
〃	13.00～14.00	松浦町藤川内 光雲寺	真坂 定
〃	15.00～16.00	大川町東山代洲上幸一宅	洲上 幸一

次のかたからご寄付をいただきます。厚くお礼申しあげます。(敬称略)

社会福祉事業費へ
 ▼香典返しを寄付
 ○壹万円 山口安次(大坪町白野 亡母マツヨ)
 ○五千元 山口光夫(大川町立川 亡妻アキノ)
 ○五千元 深川常次(立花町東町 亡妻ヨシ子)
 ○参千元 小 山央(本町四丁目 亡母サダ)

交通対策協議会費へ
 ○五千元 坂本貞夫(下土井町 亡母スギ)

▼篤志寄付
 ○六千五百円 井上勝仁(山花町金谷 亡妻ミカ)

○壹万円 福田与四郎(立多津町浦 亡妻ナツ)

○壹万円 森チエ(二里町 八谷揃 亡長男豊)

○五千元 伊万里玉屋(玉屋前信号機設置資金とし)

(S41・8・20現在)

▼篤志寄付
 ○参百元 匿名(伊万里局 消印)

▼教育振興奨励基金へ
 ▼香典返しを寄付
 ○参千元 池田秀雄(松浦町桃の川 亡父正)

○貳万円 中野武義(松浦町桃の川 亡母シマ)

○壹万円 浦川功(東山代町脇野亡父国吉)

○五千元 岸川初次(東山代町大久保 亡母トラ)