

市の人口	4月1日現在
総人口	66,757人
男	31,510人
女	35,247人
世帯数	15,325世帯

昭和29年8月19日
第3種郵便物認可

○ 毎月1日発行 昭和40年5月1日 伊万里市役所総務課発行

No. 145

(S41・4・20 二里町大里に建設中の浄水場を写す)

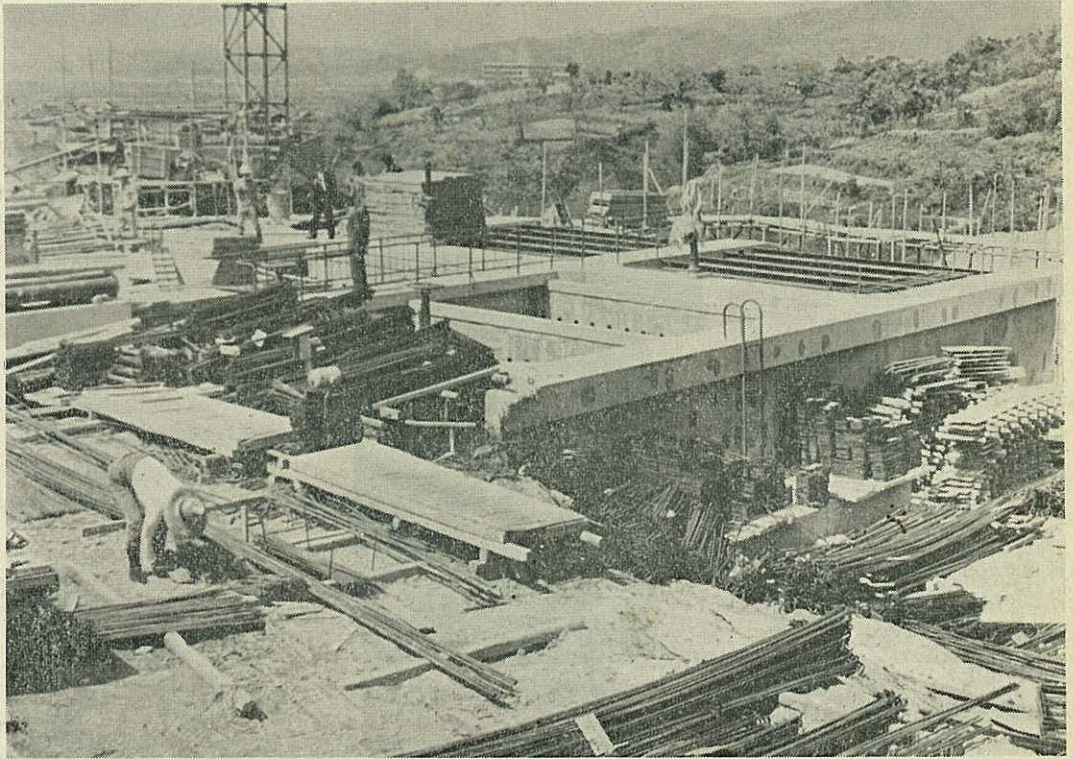

伊万里上水道工事進む

— 1日9,000トン・30,000人分を配水 —

広報こよみ

- 1日～7日 憲法週間
- 1日～31日 赤十字強調月間
国民年金加入対象者の適用促進月間
- 5日～11日 全国児童福祉週間
- 8日 母の日
- 10日～16日 愛鳥週間
- 17日～20日 春の全国交通安全運動
- 15日 日本体操祭

- 4日 生ポリオ投与はじまる
- 5日 第2回国見台陸上競技選手権大会
- 6日 伊万里町春季大掃除18日まで
南波多農協総会
- 7日 環境衛生パイロット地区薬剤散布 9日まで
- 11日 市立家政学院開校(各町で14日まで)
- 12日 特別清掃地区側講清掃
- 15日 体操祭・レク講習会(国見台)
- 20日 無料法律相談
- 22日 伊万里市農協総会

☆つごうによって変更することがあります。
☆あなたの町や部落で明るい話題がありましたら市役所広報係へお知らせください。

5月

明るい豊かな住みよい郷土を

山口市長就任のあいさつ

絶対多数の市民のご信任をうけ、再び市長に就任しました。皆さんの暖かいご支援に感謝します。

わたくしが公約した ①明るい豊かな住みよい郷土建設 ②広い意味での福祉行政の推進、とくに低所得者・老人・貧困者の生活向上 ③伊万里湾総合開発とエネルギーセンターの実現 ④農林漁業構造改善対策の推進 ⑤商工業振興対策の確立 ⑥産業基盤である道路・港湾などの整備促進と工業都市の実現 ⑦教育振興と大学の誘致促進 ⑧市庁舎・市民会館の早期建設 について、過去の市政担当の経験を生かし市民の付託にこたえる決意です。

わたくし以外への投票や棄権者が多かったことも、わたくしに対する批判であると考え、少数意見も慎重に耳を傾け、市政に反映させねばならぬと反省しています。

伊万里市が、これから繁栄するには、まず産業基盤を整備しなければなりません。土地造成・港湾整備は、伊万里湾総合開発の中心となるエネルギーセンター建設や新建材工業都市建設への飛躍的発展の基礎になるものです。国・県・長崎県などの協力をうけて全力を尽くします。

農林漁業構造改善事業や農林道建設などの推進も、低所得に悩む農漁村にはどうしても必要なことです。

これらの発展は商業部門の振興をうながすことにもなります。伊万里

玉屋の開店を機会に、中小企業・商店街への融資制度の充実を図ります。

市内のすべての産業は、相互に関連しながら発展しなければなりません。

明るく住みよい生活をするには、環境衛生施設の充実も欠くべからざる要件です。昨年からの建設中のし尿処理場・上水道拡張工事も来年に完成します。こんごは、上水道の恩恵



当選証書をうける山口市長

に浴しない農村の簡易水道建設や下水道建設に力を入れます。

市民の行政的・文化的中心・象徴として懸案になっている市庁舎・市民会館の建設も、長期総合建設計画・都市計画などを関連させて位置を決め、財政事情の許す限り任期中に実現させたいと思います。

明るく住みよい豊かな郷土を建設する過程で人間開発が社会問題としてとりあげられます。

経済開発と人間開発のどちらが欠けても郷土の真の繁栄はのぞめません。市民全部に潤いのある豊かな人間性が要請されます。

このようなことから、市の将来の発展にそのような産業関連の大学誘致の実現や義務教育施設・社会教育の充実に努めます。

これらの目的を達成するには、地についたしかも市の将来をはっきり見定めた長期総合建設計画で、皆さんに明るい希望を与え、着実に実行する決意です。

しかし、郷土の繁栄を目的とする市政の運営は、ひとりわたくしだけで実現できるものではなく、皆さんの全面的信頼とご協力が絶対の条件です。

市と皆さんの強固な郷土愛のきずなで結ばれてこそ血の通った市民のための市民による市政といえます。

わたくしは、あらゆる手段に訴えて皆さんとのパイプを断たぬよう努め、皆さんの声を市政に反映させたいと思います。

われわれの、また次の世代の郷土として伊万里を繁栄させる礎は、自分たちが握っているという自負と責任を持って協力してくださることをお願いします。

わたくしもまた、市民の要望に直結する政治課題と真剣にとりくむ決意をのべ、就任のごあいさつとします。

たばこは
市内で買いますよ



て「ベターハーフ」とは好伴りよということ、つまり良い相手のこと。「ベター」とは「よりよく」ということであるから、これから「よりよい人生」を築いてゆくためにはベターベターと楽しみを近きに求めるのではなく、もっと遠くに目をつけて控え目に気をつけて向上してゆこうということであろう。

◆人生には何事にも努力がいるのに結婚生活では案外努力をしている人が少ない。そしてその結果は結婚生活に辛棒している人が案外に多い。あとで辛棒するくらいならはじめから努力したほうが賢明である。

◆二人三脚の結婚生活は何よりもスタートを切った時の調子が合っていないければならない。

◆まづリズムを合わせ、そしてそのリズムをより高くより広くかなでることのできるように祈りたい。

水道 拡張工事費 6,500万円増える

資材値上がりや施設拡充のため

3月31日と4月20日、市議会全員協議会が開かれ、伊万里水道拡張工事費が予定よりも6,000万円以上も増える理由について、執行部と設計担当の日本水道コンサルタントの説明を受けました。

この工事は、2億800万円で、4か年継続事業として昭和39年から始めていますが、その総工事費が、2億8,875万円になる見とおしが強くなりました。

しかし、第1回・第2回の入札減があったため、実質増加は、6,473万円です。

工事費が増える理由は、

- 本省の許可を求めるために設計したときと、実施設計の間に期間的なズレがあった関係で、工事資材や労務費が大幅に値上がりした
- 有田川が陶土で濁り始めたため薬品注入施設を設けることになった
- 将来の需用増や消火水を考え、水道導水管の口径を大きくしたり、貯水池・洗浄タンク・浄水本館など施設を拡充することにした
- 将来の水道施設管理人給料・電力料など維持費を極力節減するため、浄水施設などの自動集中管理方式を採用することに一部変更した
- 取水か所を、地主との折り合いがつかず変更したため、技術上、施設が大きくなり、また予備取水門を築造しなければならなくなった
- 厚生省の指示で、現場経費や一

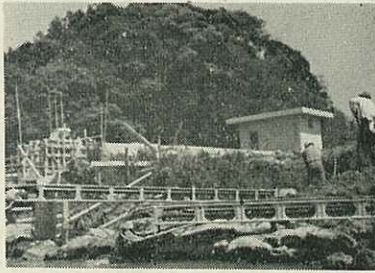

二里町大里の取水施設

般経費などの諸経費が増えたなどによるものです。

市議会や監査委員は、計画工事費の変更議決と予算補正をはやくすべきであった。予算行政上好ましくないと指摘しました。

この工事が完成すれば、有田川を

1部落から女性7人が修了

第10回果樹講習所修了式が、3月31日図書館で行なわれました。こと



果樹講習所の修了生たち

水源として、給水区域を黒川・大川内・二里・東山代各町の一部にまで拡張、人口30,000人に対し1日9,000トン配水できるようになります。

工業大学の誘致有望

4月20日の全員協議会で、山口市長は、大学誘致問題について次のように報告しました。

ことし2月頃から誘致交渉を始めていたが、熊本市の君ヶ淵電波学園経営の熊本工業短期大学と福岡市の福岡電子工業大学から進出希望の申し入れがあっている。

市は、県下初の工業専科大学の誘致として非常に期待している。

敷地は10万平方メートル必要であるが、来年度開校の見とおしで対処したい。校舎建設が開校に間に合わせれば、いまの伊万里高校校舎の一部借用の線で県の協力を求めたい。

しの修了生は83人（男28人・女55人）です。

講習所は、昨年4月に開講され、26日間・220時間の学習がつけられました。内容は、みかん栽培を中心に、肥料・病虫害・薬剤・切つき・芽つぎの理論や実技などです。

2年間講習をうけた木須町の橋口梅子さん・木須スミ子さんは「技術的なことを身につけるために入所した。部落から7人の女性が修了するので、これから部落で話し合い、研修したい」と話しておられます。

- ◆五月はたんこの節句であり、若葉かおる季節である。それに祝日が続いている。そこで五月はしばしば結婚シーズンといわれる。
- ◆これから結婚生活にスタートされるかたがたに、思いつくままにはなむけの言葉をしるしてみたい。
- ◆「見渡せば柳、桜をこきまかせて、都ぞ春の錦なりける。」
- ◆柳は緑、桜はくれない、しかも、それが調和を保って一幅の画をなしている。
- ◆男はあくまで男らしく、女はどこまでも女らしく、しかも、なごやかに一幅の画を織りなしてゆくのが結婚生活である。
- ◆「今日よりは雨も嵐も二人して。」
- ◆喜びも悲しみも二人なればこそ、あるいはその幸は大きく、あるいは堪えがたきこともしのばれてゆく。
- ◆少しくだけたところをいえば「ベタベタと余りせんのがベター、ベターを求めず、ベターを求め





貿易船51隻入港

のぞまれる開港指定

貿易船がラワン材を積んで伊万里港に入港したのは、4月末で51隻になりました。

市は、4月15日、ボルネオからラワン材1,086本を積んで入港した三光汽船の瑞星丸(4,724総トン)の船上で入港祝賀会を開き、乗組員に花束や記念品を贈りました。

貿易船は、39年3月から12月末までに16隻・40年に27隻・41年は4月

末までに8隻入港し、木材輸入量は99,440立方メートル・輸入額も12億7,000万円に達しました。取り扱いは、門司税関管内のベストテンに入っています。

入港船の積地は、フィリピンから34隻・ボルネオから17隻となっています。

合板企業の製品は、建築業界の好況で国内需用が増大し、外国輸出が

できないように、そのほとんどが九州で売りさばかれています。

ラクダ産業・伊万里合板の両会社は、いま1~2か月の受注残をかかえ増産体制をとっています。

製品は、トラックで九州全域に陸送されています。40年度の出荷額は両会社で約15億円がみこまれています。

伊万里港は、いま木材輸入特定港に準じた取り扱いをうけていますが乗組員の検疫・木材などの検査が伊万里港でできないことや、海運局・海上保安部・入国管理事務所などの施設が設置されていないため、いろいろの不便があります。

県・市・木材輸入協議会は、開港指定をうけて不便をなくそうと、こつとも陳情を活発に行なっています

3小学校で校舎落成

東山代・波多津・大川各小学校の増改築工事が終わりました。

○東山代小学校(遠藤秀夫校長・児童数1,024人) 鉄筋2階建て・普通教室8室・599.2平方メートル・工費1,404万円

○波多津小学校(藤田平太校長・児童数395人) 鉄筋2階建て・普通教室2室のほか音楽・理科室など特殊教室・職員室など599.55平方メートル・工費1,415万円

○大川小学校(渡辺正美校長・児童数828人) 鉄筋2階建て・普通教室10室・757.6平方メートル・工費1,895万円

市長選挙の投票率 東黒川小区が最高

4月17日に行なわれた市長選挙の結果は、無所属・現市長山口正次氏23,118票、日本共産党 船津 勉氏2,278票で、山口正次氏の当選と決まりました。

こんどの投票率は伊万里青年会議所・市選管などの棄権防止の呼びかけにもかかわらず**65.48%**でした。昭和38年の市長・市議補欠選挙の87.66%、昨年の参議院議員選挙の71.22%に比べて非常に低い成績です。

投票場別にみると、東黒川小学校が84.63%で最も高く、伊万里小学校が53.15%で最も低い投票率になっています。

市長選挙の町別投票率

町名	選挙当日有権者数	投票率
伊万里	12,764人	57.72%
黒川	2,180	77.84
波多津	2,389	76.73
南波多	2,242	78.68
大川	3,563	69.46
松浦	2,498	66.37
二里	3,324	62.76
東山代	4,040	66.81
山代	6,208	65.96
計	39,208	65.48

投票者総数 25,675人
棄権者数 13,533人
有効投票数 25,369票
無効投票数 279票



完成した東山代小学校の校舎

市政モニター選考中

市政モニターの公募は4月25日に締め切りました。多数ご応募があり市政に対する関心が深いことを痛感しました。

モニター制度の運営にあたって、市民の声が市政に反映されるよう努めます。

いま、市総務課は公民館長推せんのモニター候補者ととも24人を選考しています。委嘱するかたには、5月上旬に通知します。

わたくしの農業経営 ■■■■■■■■■■ 養 鶏

技術・設備・気力で不況を打開

脇田町の久保田昇さん(42歳)は養鶏で所得の向上を図っています。

昭和37年ごろまで水田とそ菜に意欲的にとりくんできました。そ菜栽培も将来性はあったが、立地条件が現状以上にのぞめなかった・労働力が時期的に集中するなどむずかしい問題がありました。昭和26・7年から約10年を技術研修などの準備期間として、少しずつそ菜から養鶏にきりかえてきました。

資金は、自己資金と近代化資金の借入れです。

去年は、卵価の値下がりかひどく養鶏をやめた人もありました。久保田さんは「不況がくるのは承知の上だ。不況をきりぬけるのは、将来の見通しと飼育技術・経営技術・設備気力の問題」と云っています。

38年4月には、死亡率の少ない外国鶏(デカルプそのほか)を導入、いまは全部外国鶏です。飼育はケージで、産卵の成績は1日1羽あたり41グラムと優秀です。

現在約5000羽飼って、生産された卵は7割を経済連に、のこりは市内のパン、菓子店に出荷されます。

養鶏の大敵は、先日県内でも発生したニューカッスル病です。

経営の安定と養鶏振興のためには業者が団結しなければなりません。個人の設備投資を少なくするために飼料の購入・設備・選別選卵施設・

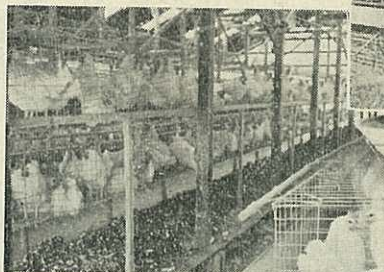

上 = 久保田さんの鶏舎
左 = 鶏舎のなか

卒業後自宅で養鶏に従事するか、積極的に働くために独立経営にするか話し合われています。

また、今後経営規模を拡大するかどうかは、むすこさんの卒業後、独立経営にするか、いまの経営に参加するかで具体的な計画をたてるそうです。

むすこさんが経営に参加されれば全員完全な給料制にする計画もあります。

久保田昇さんの話。「労働力は、父親・家内・雇人と4人です。こどもの卒業後の進路も強制しない。よろこんで農業をするような農業にするのがわたくしの願いです。市や市農協でも、もっと積極的に養鶏の指導・援助をしてほしい。いまはよりの言葉でいう「根性、があるか、ないかが成功、失敗のわかれ道だと思ふ。」

出荷などの共同化が、今後の課題です。業者だけでなく、市や市農協も課題の解決に努力すべきでしょう。

市内の農業で、養鶏が一番おこなわれているといわれます。流通過程の改善と技術の向上を図るために、300羽以上の養鶏家で作られた伊万里市養鶏振興協議会(会員60人)がありここで相互連絡・研修などが続けられています。

久保田さんの農業に対する考えかたは、働けなくなったときは、退職金ももらえるように、給与所得者や他産業なみの企業農業(農業の法人化)にしなければならない。

市農協の近代農業研修所は、よい企画である。できれば若いものだけでなく、父兄もたまにはいっしょにした話し合いの場がもたれば、もっと効果的だろう。時代の違いは、話し合いで解決し、後継者が意欲をもって働けるふんい気を作ることだ。

このようなきびしい考えかたで、意欲的に農業経営をされています。むすこさん(農林高校3年)とは、

無料法律相談所

- ▶ こんどの相談日
- 5月20日(金) 10時~3時
- ▶ 場所 市役所市民相談室
- ▶ 相談員 弁護士 西春英夫氏

西岡さん郷土紹介映画を製作中



伊万里市を紹介する8ミリカラー(天然色)映画が、一市民の手でつづられています。
撮影者は、二里町川東の西岡与助さん(63歳・しょうゆ業)です。
こんど、伊万里市を市外に宣伝しようと映画製作を思いたち、市に奉仕の申し入れがあっていました。
西岡さんは、5年前から8ミリ映

画に興味をもち、いままで前回の県民体育大会など手がけられました。
市は、西岡さんの撮影に協力することにしました。
むすこの一番ヶ瀬秀樹さんや伊万里シネマクラブ会員の増崎豊さんを助手にして、4月上旬からすでに高尾山の桜や竹の古場のつじ・放牧場などを撮影しています。
来年のいまごろは、観光編・産業編などが完成する予定です。



【つづ】

周知文書は組に一枚

市役所から、駐在員や区長に届けられる文書には、市民に伝達し、知って貰わねばならぬものがある。

そのような文書が、単なる公文書として一通だけ届くので困っている。もちろん、口頭で伝えるが、口授はまちがいがやすい。そこで、わたくしは組の枚数だけ書いて回覧する場合が多い。これが困るのである。市役所は、用紙の半分を広さでもよいから、大要をプリントして組・班の数だけ送られたら助かるのにと思っている。

事務の簡素化や能率の向上は、市役所内だけの問題ではなく、簡素化の結果が行政の末端に浸透しない結果を招いたら大きな損失である。

少しは、駐在員や区長の

職業人として 社会に役だちたい

新規学卒市内就職者歓迎大会が商工会議所と市の共催で、4月19日伊万里中学校で開かれました。就職者400人のうち150人と父兄・事業主・先生など多数参列しました。

就職者を代表して古賀信江さん(伊港木材勤務)は、職業人として実社会に役立つよう努力します、と答えました。就職者には、商工会議所やロータリークラブから記念品が贈られました。閉会后自衛隊目達原音楽隊の演奏が行なわれました。



お礼のことばをのべる古賀さん

教委・原田総務課長退職

教育委員会の原田強総務課長(57歳)は、3月31日付で退職されました。

原田課長は、農業委員会の事務局長・教委の総務課長として、農地交換分合や小中学校の校舎建設などに尽くされました。

また、剣道4段の資格をもち、市役所剣道部が九州の市役所剣道界の強豪となる原動力でもありました。

【おこたえ】

とりまとめ依頼や重要な文書は、できるだけ駐在員さんの手間をはぶき、しかも趣旨が徹底するように班組の数だけ文書を送ることにしています。

しかし、ご質問のような実態であれば、とりまとめ依頼の文書などご趣旨にそうように、文書を出す課と発送を受けもつ総務課で検討します。

松永総務課長

市政功労者など36人を表彰

市制12周年記念式典

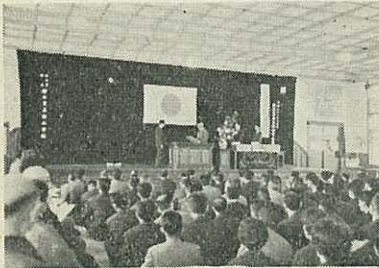

伊万里市が誕生してから12年目を迎えました。

市はこれを記念して、ささやかな式典を、4月1日大坪小学校で行ない、市表彰条例にてらして、市政功労者など36人を表彰しました。

山口市長は、12周年を迎えることができたのは市民の協力があったからである。これから、農業・商工業の振興はもとより、新建材工業都市として発展するための基盤整備や環境衛生施設の整備も行なわねばならぬ。次の世代の育成など人間開発も急務である。市民のための市政執行に対する市の任務・責任は重大であるとあいさつしました。

自治功労者として表彰を受

けられたかた

- 議員として多年地方自治の発展

に貢献した者

- ▷久重路重五郎 ▷副島元市 ▷田代正男 ▷楠田福義 ▷山口精三郎 ▷小野昌任 ▷前川駒市 ▷田中忠兵衛

○ 職員として多年地方自治の発展に貢献した者

- ▷松尾義明 ▷高庄清実
- 多年教育・産業・社会・文化その他公益に関し業績顕著な者
- ▷故松尾竹一 ▷力武覚次 ▷長瀬温 ▷馬場崎実造 ▷福岡良一 ▷多久島君恵 ▷山本登一 ▷久保田勝次 ▷平山唯一 ▷中倉慶十 ▷永島利八 ▷前山長右ヱ門 ▷古賀友一 ▷上滝平八 ▷大宅啓順 ▷島田嘉平 ▷岩本幾治

○ 市政に対し顕著な功労があった者

- ▷故貞方喜惣太 ▷川口速人 ▷池田忠吉 ▷川久保友助 ▷釘島義光 ▷志賀繁一 ▷田中周造

○ 市民の儀表となる善行者

- ▷山下ツネ

○ 多額の金品を寄付した者

- ▷増崎松一

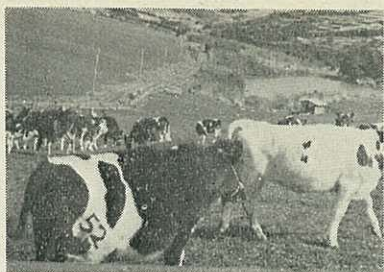

【写真】放牧された預託牛

竹の古場放牧場に75頭入牧

標高400メートルにある竹の古場放牧場の放牧飼育が始まりました。10月まで放牧されます。

ことは、預託希望が多く、100頭のかなから75頭が入牧しました。

預託牛は、終日放牧で草だけで飼育されますが、5頭は濃厚飼料を与えて比較飼育し、来年からの飼育の参考にします。

ことは、牧野を11ヘクタール拡張し、30ヘクタールにする計画です。



【写真】参観者でにぎわった展示会

山代町田代溜池完成

県営災害復旧工事で進められていた山代町の田代溜池が完成しました。事業費2,172万円・堤とうの長さ211メートル・高さ9.5メートル・溜池面積7.3ヘクタール 受益面積25.2ヘクタールです。



らん展示会盛會

伊万里愛蘭会（樋渡政治会長・会員56人）は、蘭展示会と即売会を4月1日から3日まで蓮池町明治生命会議室で開きました。

蘭は、だれでも身近かに栽培できます。愛蘭会に入会希望のかたは、市役所企画課内富村繁雄氏へご連絡ください。栽培指導・研究会・交換会などを開いています。来年からは毎年1回展示会も開く予定です。

こんどの展示会には、80点が出品され参観者の目をひきました。



お か あ さ ん 6 0 人 を 表 彰

市は赤ちゃんを心身ともに健康に育てたおかあさん60人を、優秀母性として表彰しました。

- ・伊万里町栗山キヨ子さんほか17人
- ・黒川町榎本三代子さんほか2人
- ・波多津町森野サカエさんほか4人

- ・南波多町井手美美子さんほか3人
- ・大川町梅崎ケイ子さんほか5人
- ・松浦町副島明美さんほか3人
- ・二里町大宅康子さんほか4人
- ・東山代町大野節子さんほか4人
- ・山代町前島美代子さんほか9人

◆口をきかない子 (2)

◆メンタルテストのとき、何をきいても答えない子は親が子のいうことを聞いてやらないからです。

◆その場のふんい気が、なんとなくよそゆきで、改まった気分になれば口をきかなくなることもあります。

◆口をききたいが、何となく気づまりで話せない子もありません。医師の指示をえて薬を使ってくたさい。

◆口より行動のほうが得意な不言実行型のこどもは、口はへたでも認めてください。

社会の一員として、おとなの世界に入れば自然に話すようになります。

◎劣等感の強い子

◆実力よりも要求水準が高いためにいつも満足感を味あうことができず悩むものです。親の虚栄心が原因になることがあります。

◆反対に、自分の能力をあまり過小視することから生まれる劣等感です。とりこし苦労・心配性などは、入

育児教室

うちの子・人の子・困りっ子

(15)

告白療法もあります。思っていることを外に言いあらわせば軽くなります。

◆そのほか、自分の弱点を理解して行ないを慎む・積極的に自信をきずくための方法を考えるなど劣等感排除の方法が考えられます。

(伊万里市家庭児童相談室)

工夫で劣等感をすくうことができませす。苦手なものをやめて、得意な面を生かすことも考えられます。

無理に人からよく思われようとすると心を捨てることです。劣等感、自分に対して客観的な態度をとることで救われます。

前て笑われたり・先生にしかれたことが心の傷として残っているものです。はじめから、できないものと思いきこんでいることもあります。

◆このような子を導くには人間として一番たいせつなことは誠実であることを教えてください。高い要求をするよりも、一つ一つ克服してゆくことです。努力や工夫で劣等感をすくうことができませす。苦手なものをやめて、得意な面を生かすことも考えられます。

広報アンケートにご協力を

5月中旬に、中学校1年生の家庭
中学校教職員・市役所職員の家庭な
ど2,500人を対象に、広報アンケー
トをとります。

5月10日ごろ、中学1年生のこども
さんや市役所職員が、ご家庭に調
査用紙を持ち帰られますので、ご協
力ください。

この調査は、市民と行政を結びつ
けるかけ橋として大きな役割を果た
している「広報いまり」を、いまま
で以上に親しまれる・読まれるよう
にするために行なうものです。

そのほか、市民の皆さんが、市政
についてどんなご意見・ご不満をも
っておられるかをおたずねし、こん
ごの市政の参考にしようとするねら
いもあります。

保存血液がなくて困っています

県内の保存血液はゼロです。

最近、市内で、すぐ輸血しなければ
ならない患者がありました。しかし、
県内に保存血液がなく、パトロー
ル・カーの協力で福岡からやっ
と手に入れ手術ができました。

尊い献血は、こんな人にとって命
の綱といえます。売血は、血清肝炎
など危険性が高いといわれています
いま、移動採血車しらはと号が、
県内を巡回しています。

皆さんの町や職場で献血してくだ
さるかたは、グループをつくって、
伊万里保健所（電話2101）へご連絡
ください。

日本赤十字社の社員になろう

5月は赤十字運動強調月間です。
赤十字運動は、世界の平和と人類の
福祉のために、災害救助・巡回診療
救助法の普及・海外抑留者の帰還促
進や留守家族援護などを行ないます

赤十字の活動を活発にするために
みなさんのご協力をお待ちしていま
す。すすんで募集に応じましょう。
社費は、部落世話人へ

所得税の納税証明書など改正

所得税の納税証明書の交付手数料
などが次のように改められました

- 昭和41年4月1日から交付手数料
料が1通（年度ごと）100円になり
ました。
- 証明書の様式は昨年10月から
改められています。
- 証明書の「提出先欄」には、その
名称を明確に記載してください。
- 本人以外の証明を請求するとき
は委任状をそえ、受任者の氏名を
記載、押印してください。

市税を前納すると奨励金がきます

市税の前納報償制度をご利用くだ
さい。市県民税・固定資産税は1期
から4期まで、保険税は1期から3
期までそれぞれ前納すると報償金
がもらえます。

たとえば、1万円の固定資産税を
5月15日までに前納されると、払い
こまれた窓口で450円をお返ししま
す。

かあさん つれていってね

小児マヒ経口生ワクチン投与

月 日	対象地区	場 所
5 4	黒川町	小島医院
〃	波多津町	小島医院
6	松浦町	出張所
〃	大川町	〃
9	山代町	〃
〃	南波多町	小島医院
10	東山代町	出張所
〃	二里町	市立病院
11	伊万里牧島	婦人会館
12	大坪大川内	柳井町公
23	投与もれ	〃

▲時間 1時30分～2時30分

11日・12日は3時まで

▲対象者 初回一昭和40年8月1日
から41年1月31日までに生まれ
たかた

追加一40年2月1日から40年7
月31日までに生まれたかたで、
40年11月に初回の生ワクチン投
与をうけたかた

▲黒川町立目分校区と蓮池・中井樋
は婦人会館です。

○さきに申し込まれた日本脳炎の予
防接種は、5月下旬から各町ごと
に行なう予定です。

次のかたからご寄附をい
ただきました。厚くお礼申
しあげます。(敬称略)

社会福祉事業費へ

▼香典返しを寄付

○五千元 能野卓(松浦町
中野原 亡父正善)

○貳千元 幸島清二(松浦
町下分 亡父琢磨)

○五千元 本山チモ(二里町川東
亡夫不二男)

○五千元 道山太郎(立花
町 亡母チヨ)

○貳万円 力武正男(本町
二丁目 亡父米市)

○参千元 松元高子(大川
内町市宮住宅 亡夫繁)

○五千元 加茂英秋(南波
多町笠権 亡養父辰雄)

▼篤志寄付

○参百元 匿名(伊万里局
消印)

○参百元 匿名(赤坂局消
印)

教育振興奨励基金へ

▼香典返しを寄付

○五千元 犬塚茂(新天町
亡母道枝)

○壹万円 川久保勝男(山
代町野々頭 亡父鶴雄)

○壹万五千元 原田強(波多
津町内野 亡
母ノシ)

市民会館建設基金へ

○五千元 松尾悼(山代町
楠久 亡父静雄)

▼篤志寄付

○壹万円 市文化連盟(代
表松尾加助) この資金は
立花町山口清さんの亡妻静
子さんの遺志で文化連盟に
寄附されたものです。
(昭41・4・22現在)