

広報

いまり

市の人口
 9月1日現在
 総人口 64,242人
 男 30,218人
 女 34,024人
 世帯数 15,047世帯

昭和29年8月19日
 第3種郵便物認可

○毎月1日発行 定価1部5円 昭和43年10月1日 伊万里市役所秘書企画課発行

No.174



波多津東幼稚園（吉田新園長＝波多津東小学校校長兼務）が9月10日、開園しました。

波多津東小学校の理科室を改造、園児38人が学んでいます。

広報こよみ

- 6日 黒川町民体育大会
- 10日 体育の日
伊万里町民体育大会
- 11日 文部省委嘱南波多婦人学級
- 12日～13日 県民体育大会
- 13日 東山代町民体育大会
- 15日 雑音防止街頭相談
- 18日 合同行政苦情相談
伊万里玉屋

移動市役所の日程

- 1日 9時～12時 大川内小
14時～17時 大塚小学
- 2日 9時～12時 山代中学
- 4日 9時～12時 牧島小学
14時～17時 伊万里小
- 5日 9時～12時 長浜公民
14時～17時 滝野小学
- 7日 9時～12時 二里小学
- 8日 14時～17時 南波多公
- 9日 9時～12時 波多津中
14時～17時 黒川中学
- 12日 9時～12時 松浦中学
14時～17時 大川中学

☆あなたの町や部落で明るい話題がありましたら市役所広報統計係へお知らせください。

伊万里市は交通安全宣言都市です

手をあげて 渡るえがおに待つ車

10月

災害復旧に1億6,000万円を追加

第3回定例市議会

9月18日から28日まで、第3回定例市議会が開かれました。市長提出議案は、一般会計や特別会計の補正予算、昭和43年度企業会計決算認定教育委員任命など23件でした。

教育委員に 山崎重雄・小嶋猛司の両氏

◎市教育委員に山崎重雄・小嶋猛司の両氏が市議会の同意を得て任命されました。

委員5人のうち松尾加助・山崎重雄両氏が9月30日で任期満了になるため、山崎氏の再任命と小嶋氏の任命について議会の同意を求めているものです。

なお、退任された松尾加助氏は、市教育委員として12年間、市教育行政に尽くしました。

新たに任命された

両教育委員の略歴

山崎重雄氏 (再) 明40年生まれ

住所 大坪町上古賀

昭和11年 広島文理科大学卒業

昭和2年～14年 小中学校・師範学校教諭

昭和31年 市教育委員会教育長

現在に至る。

小嶋猛司氏 (新) 明41年生まれ

住所 黒川町牟田

昭和14年 佐賀県師範学校卒業

昭和3年～43年 市内小中学校

勤務 (教諭10年・教育事務所

2年・教頭3年・校長16年)

昭和43年 伊万里中学校退職

◎**国見台公園**のすぐ北側に建設した延長332メートル・幅8メートルの道路が、野副2号線として市道に認定されました。

◎**非常勤消防団員の退職報償金**を増額支給することになりました。

非常勤消防団員退職報償金支給額表

階級	15年以上 20年未満		20年以上 25年未満		25年以上	
	旧	新	旧	新	旧	新
団 長	50,000 ^円	55,000 ^円	60,000 ^円	70,000	70,000	80,000
副 団 長	40,000	50,000	50,000	65,000	60,000	75,000
分 団 長	35,000	45,000	45,000	60,000	55,000	70,000
副分団長		40,000		55,000		65,000
部 長						
班 長	30,000	35,000	40,000	50,000	50,000	60,000
団 員						

いままでの4階級区分を5階級にして、勤務年数に応じて、それぞれ5,000円から1万5,000円の幅で別表のように増額しました。

西部地区に 市営住宅18戸を建設

こんど、一般会計に1億5,188万円を追加、総額は26億2,083万円になりました。補正のおもなものは、住宅建設・災害復旧などです。

追加計上したおもなもの

▷市庁舎・出張所補修費に50万円

▷市庁舎・市民会館建設基金に37万4,000円、積立金の累計は、市庁舎建設基金51万8,000円・市民会館建設基金が46万円になりました。

▷保育園措置費の基準改正で、児童措置費に484万円

▷保育園臨時保母賃金・南波多保育園給水工事など保育園費に89万円

▷日本脳炎ワクチン購入費など78万円

▷炭鉱離職者緊急就労対策事業の単価改訂で193万円

▷大川農協有線放送施設事業補助金地すべり・鉱害対策費・林道開設費など農林水産業費に72万円

▷東山代町脇野踏切工事や道路維持に82万円

▷西部地区に市営住宅(第二種簡易耐火構造平屋建て・建物面積

◆ところが、今はどうである。舞台上に有名なタレントが立てば「キヤッツ」と異様な声を出す。グループサウンドが出ると、あの高いエレキギターも聞こえないほど客席から声を張りあげる。いまのように心のままに動くとするれば、世の中はどうなるであろう。少なくとも正しい判断は失われるに違いない。

◆群衆心理もそれが危険視されるのは、判断を誤るおそれがあるからである。人が判断を必要とする時は、あるいは、更に判断を必要とする仕事をする人は感情よりも理性に重きを置かねばならない。

山本長官の判断も、群衆心理の先頭に立った当時の指導者たちに衆寡敵せず、日本をささえることができなかつた。

◆いまの日本は、一步誤ればたいへんなことになる。こころで「無表情の表情」ができる政治家が出てこなければならぬ。

なぜなら「無表情の表情」は理性を通した感情でありものを判断するのは感情の仕事ではなく、理性の仕事であるからである。

ア 313平方メートル)を18戸建設するための事業費1,404万円

▷団員退職報償金の掛金増額分や岩栗か丘団地の消火栓設置など消防費に83万円

▷小中学校の宿日直代行委託料・10月23日の九州民俗芸能大会出場補助など教育費に184万円

▷ため池・水路など、昨年水害で被害を受けた農業用施設の復旧をいそぐため、他市・団体からの応援技術職員の人件費・県委託工事・市工事などに1億1,644万円

これで、農業用施設災害復旧費の予算は、5億5,742万円になり、農林水産関係災害復旧費の総額は6億7,727万円に達します。

▷土木施設災害復旧に141万円を追加、総額は1億9,527万円になりました。

▷長期低利の利子返済金 1,719万円

のり・真珠災害融資
損失補償金 166万円

▷昨年7月から12月にかけての天災

によるのり・真珠被災漁業者への県単独災害資金融資 830万円に対する市の損失補償金として166万円

減額したおもなもの

▷一般失業対策就労者の見込みが年間14万人から10万7,000人に減るため521万円

▷街路事業費が事業変更のため369万円

▷昭和42年度決算で赤字を679万円みこんでいたのが579万円になったため繰上充用金を100万円

▷補正財源に当てるため予備費を234万円

以上の歳出の財源として、国から2,861万円・県から1億539万円・分

担金負担金 932万円などを予定し歳入に計上しました。

特別会計は、昭和42年度決算見込みによる黒字の分を繰越金に計上しました。

簡易水道	1,104万円
国民健康保険	793万円
と畜場	252万円
公益質屋	90万円
物品調達	105万円

おことわり

企業会計の決算関係議案は、一般会計決算とともに後日、特集号を発行し説明します。

国見台公園にプールなど
新整備計画できる

県都市計画審議会は、市が提出した国見台公園新整備計画を認めました。計画では、ことしから7年間に5,700万円をかけて都市公園として整備しようというものです。

国見台公園は、市内にある10か所の都市公園のうち最も広く21万7,000平方メートルの面積です。

ここに、昭和38年8月、県下初の第三種公認陸上競技場が完成しました。7年余の年月と6,570万円の事業費を要しました。昭和38年と41年には、県民体育大会が開催されています。

こんど認められた新整備計画は、ことしから昭和49年度にかけて5,700万円を

投じ施設を充実し国見台を都市公園として整備しようというものです。

すでに、野球場建設が昭和40年から進められていますが、これまでに990万円を投入しています。完成予定の来年度まであと1,200万円が必要です。

新整備計画の年度別事業

- 44年度 テニスコート
- 45年度 プール(25m×20m)
- 46年度 駐車場・園内道路
- 47年度 こども広場・東屋
- 48年度 照明施設
- 49年度 梅林・桜林・つつじ園

国見台公園整備計画

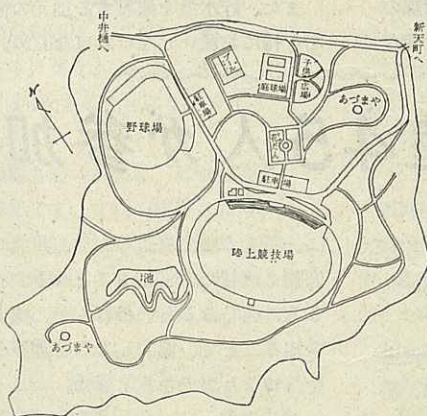

◆部下が戦果に酔っていても長官の表情はくずれないそれを見て部下は心を引き締める。敗戦の報を受けても長官は動じない。部下は長官の表情で、くじけようとする心を立て直す。
甲論乙ばく、喜怒哀楽が山本長官の無表情の中に溶け込み、そこから一つの表情がくみとられていく。

◆この映画で、わたくしが最も強い印象を受けたのは山本長官の「無表情の表情」ということである。
◆いまの人は、思ったことをそのまま表現するが、世のなかには、「無表情の表情」もなければならぬ場合がある。

「連合艦隊司令長官山本五十六」という映画を見た三船敏郎の演技がすばらしかったためもあるが、久しぶりに明治生まれの人の偉大さに触れた。映画館を出たときは、さわやかな秋風の如く心の中まですっきりする思いであった。



70万トンダムを作りたい 工業用水基本計画を発表

第3回定例市議会の一般質問では、11人の議員から、上水道工事・災害復旧・工業用水・道路交通対策・開発公社・市役所の機動性などの諸問題がとりあげられました。そのうち、上水道工事・工業用水などについて、執行部答弁のあらましをお知らせします。

◎中央公民館建設問題について

伊万里川改修工事に伴い、伊万里公民館が移転を余儀なくされることから本年度中には位置を決め来年度予算には計上できるように関係課で検討を始めている。

できるだけ広い敷地、即ち、最低9,900平方メートルから1万6,500平方メートルの敷地を安く買収できれば幸いである。

◎上水道工事問題について

水道工事について、職員の監督指導が十分でなかったため、受益者のかたにたいへん迷惑をかけた。遺憾の意を表する。

第4次拡張工事による契約件数1,358件を7月下旬から8月中旬にかけて総検査した結果、配管延長不

足や設計と違った工事などの指摘件数が1,821件もあった。

そのため、市は、次のような対策をとることにした。

▷決められた材料を使っていない工事は手直しさせる。

▷埋設管の深さが、公道で40センチメートル以下・人道で30センチメートル以下・宅地で10センチメートル以下であれば手直しさせる。

▷配管延長不足工事は、受益者の了解があれば再精算する。

▷こんご2年間の故障は、無償で修理する。

また、再びこのような事態にならぬよう10月中旬をめどにして、保証金制度の新設や指定工事店の指定条件を厳格にするいっぽう、水道課の組織も整備強化して、工事の正確な

進捗よくと苦情受付、その事後処理を明確にする。

◎工業用水基本計画について

県や佐賀大学の協力を受け調査していたが、地質関係から地下水を水源にするのは困難とわかった。そのため、河川の表流水を集めるしか方法はない。市は、農業用水のいらぬ期間だけ有田川を水源として貯水する計画をたてている。

有田川の最終井せきの下流に高さ2.5メートルの集水堤を築き、東山代町に建設予定の広さ7万1,000平方メートル・深さ10メートルの貯水池に送水し、70万トン貯水する。1日7,000トン配水するとしても、100日間はまかなえる。配水先きは東山代・里・楠久・久原・浦之崎などの工場団地である。

この計画は、通産省でもとりあげ44年度から45年度にかけて約2億円を投じて工事する予定である。

この計画が実現せねば、河口湖ができるまで企業誘致に大きな障害となるため、こんご全力を尽くしたい。また、貯水池を建設する地元の協力を特にお願いしなければならぬ。



動く社会科教室45人が参加

機械化された工場を見る小中学校の先生

8月29日、初めてのこころみとして「動く社会科教室」を開きました。この教室は、市内小中学校の先生に郷土の発展のもようを実地に見てもらい、社会科の授業の参考になれば、また、郷土を愛する青少年に育

てもらうことを願って開いたものです。

当日は、先生45人が参加、朝9時から夕がた5時半まで竹内市助役の説明を聞きながら市施設や有田物産、伊万里陶業・ラクダ産業などを視察しました。

参加した先生から、次のような感想がよせられました。

炭鉱閉山など暗いニュースのなか

に、明るく伸びる面もあり、非常に力強く感じた。「知ることは愛することに通じる」といわれるが、郷土を知ること、協力しようとする心を持つことができると思う。

秋の交通安全運動

10月11日～10月20日

- ・歩行者は正しい横断を励行しよう
- ・子どもの交通安全を確保しよう
- ・飲酒運転を追放しよう
- ・車は完全に整備しよう
- ・追突事故を防止するため正しく運転しよう

あすの農業

企業化めざす松尾さん

波多津町木場開拓には、12戸の農家があります。開拓のため水田はなく、豚・みかん・養蚕などの専門化が進んでいます。豚2戸・養蚕1戸みかん2戸の専門農家をはじめ、豚と養蚕・みかんと養蚕の組み合わせで、苦しい開拓農業の進展を図っています。

ここに、豚の多頭飼育で企業農業をめざしている松尾宗雄さん(31歳)がいます。

豚の肥育には、10頭コースとか、20頭コースといわれる方法があります。10頭コースとは、毎月、子豚10頭を買い入れ、10頭の成豚を出荷する経営をいいます。

松尾さんは、いま100頭コースをとり、400~450頭を飼育しています。しかし、さきごろ発生した豚コレラのため、子豚の買い入れを中止、現在は270~280頭になりました。

肥育期間は、約4か月半、枝肉65~70キログラムで出荷します。年に約2.5回転することになります。

松尾さんの入植は、終戦直後の昭和21年です。父親の政雄さんは、戦時中、北波多村の炭鉱に勤めていました。終戦とともに退職、開拓へ入植しました。当時、宗雄さんは小学校4年生でした。

ここは、標高280メートルあり、普通畑作の望みは少なく、永年作物である梨の栽培を始めました。しかし、風害のため思いどおりにいきませんでした。

宗雄さんは、唐津海員学校を卒業して船員をしていましたが、兄の死亡で家業をついだのが養豚のきっかけになりました。

昭和32年 農協の預託豚2頭から繁殖で30~40頭にふやしました。このころ同地区に住む山下新さん(3年前死亡・当時35歳)と100頭飼育計画をたて、農協に相談しました。

しかし、相手にされなかったのがい経験もあります。宗雄さんは、当時のことを「農協からは、資金の援助や技術指導もなかった。資金ぐりがつかず首をくくる覚悟で飼育にとりくんだ」といっています。

大きな利益をあげることはできなくても、安心して飼育するために、同業者の組織をつくることを痛感、山下さんといっしょになり、佐賀県開拓農協連合会に養豚部を作るよう働きかけました。当初は、組合員2人だけの養豚部でしたが、いまでは40人にふえています。

この組織を生かして、さっそく、飼料の購入や成豚の出荷を有利にすることができました。

飼料は、完全配合飼料6に対して自家配合飼料4の割合で与えています。自家配合飼料は、ぬか・ふすまとうもろこし・魚粉などです。

とうもろこしは、でんぷん質が固いため煮て与えたほうが良いようです。松尾さんは、煮るためのボイラーを自ら設計、改良を加えて現在のものを完成しました。いまでは、同じものが組合員にも使われ好評です。

飼育上の問題は、し尿処理です。毎日約4トンのし尿が排出されます。当初は、畑に穴を掘り、捨てていましたが、量に限度があります。

いまは、約13トン入りの貯溜そうと覚拌装置を作り、3台のポンプで畑(70アール)に全面散布しています。

また、豚コレラも心配です。いままでの発生状況をみると、肥育農家よりも繁殖農家に多く発生しているようです。コレラに感染した子豚が肥育農家にひきとられ、伝染しています。このようなことから、繁殖農

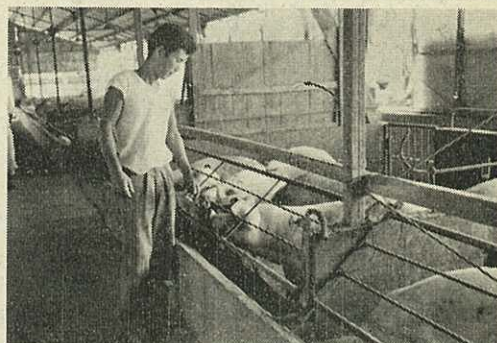

豚舎を見まわる松尾さん
家の徹底した予防措置がのぞまれます。

飼育品種は、中ヨークシャとランドレースの交配種です。子豚は、伊万里をはじめ武雄・小城・唐津など県内のせり市で購入します。

子豚も、自家繁殖で良いと思われませんが、肥育と繁殖の両立はむずかしいようです。

成豚は、年間出荷契約を結び、福岡市の食肉センターへ出荷しています。

松尾宗雄さんの話

これからの農業は、企業として経営の確立を図るべきだ。経営として成功するには、指導員まかせにしないで、企業家としての感覚を身につけ、全般的な視野にたって経営にあたるべきだろう。

農協は、肥・飼料・農薬を売るために畜産や果樹の奨励をしているようだ。組合員のことを考えるなら、経営に困っている組合員に対して、積極的に資金援助をするよう信用事業もすすめてほしい。

【問い】市役所に公衆電話を設けられないか

市役所によく行くが、市役所からよそへ電話するのに不便である。部屋に入っ
て借りるのは気がひける。職員も私用電話料十円を受
けとれば、手続きがめんどうと思う。

市役所建物の東のすみに公衆電話があるそうだがい
そいでいるときはまにあわない。また、市役所に行く
市民のほとんどは、市民課や市民相談室で用務をすま
している。もう一
台公衆電話を設けて
もらいたい。

伊万里町一市民

【おこたえ】市役所も、もう一台公衆電話が玄関付近
にほしいと考えておりまし
た。

伊万里電報電話局の話を
よると、十一月に、市役所
の門の外側に取り付けるそ
うです。これは、普通公衆
電話ボックス型です。
市内通話はもちろん、市
外通話もできます。
門の外側に設けることに
したのは、建物内では、午
後五時以降や休日などに利
用されにくく、夜間も自由

に利用してもらうため
です。

副島総務課長

【お願い】捨て犬・捨て猫
について

大川内町の平尾停留所付
近は、場所がいいのか捨て
られた犬や猫がたくさんい
る。それが、家の床下など
で死ぬためうじ虫がわき、
非常に困まっている。他人
の迷惑を考え捨てないでほ
しい。

大川内町
平尾
岩崎



【おこたえ】不用
の犬は捨てないで、毎週金
曜日、午前十一時ごろまで
に伊万里保健所へ持ってい
くよう市民へお願いしてい
りますが、まだ守られてい
ないようです。
猫については、何も法に
規定されていません。猫を
捨てようとするかたの自覚
を待つほかはありません。
こんごも機会をとらえ、
他人に迷惑をかけるような
捨てかたはほしくないよう願
います。

山口保険衛生課長

市政モニター随時通信

◎農地の宅地転用が多い。汚物や汚水など近くの農地の所有者は困っている。隣接農地所有者の承諾書は形式にすぎない。規制の方法はないか。

おこたえ 承諾書は、汚物・汚水の問題についても協議ができてい
るものと考え処理しています。(市農業委員会)

規制の方法として、迷惑条例の設置もありますが、それよりも環境衛生の指導を推進する考えです。また事情によっては、清掃法による行政指導もできます。くわしく事情をご

連絡ください。(市保険衛生課)

◎災害復旧工事が、あちこちで行なわれている。再び災害を招くことのないよう、セメントは規定量を使用するように業者を指導監督せよ。

おこたえ 監督・注意など十分に気をつけています。注水試験・強度試験など検査の方法が、簡単に内容まで検査できるようになったことと検査がきびしくなったため不正工事をする業者はいないものと思
います。そのほか、工程の写真検査・コンクリートの破壊検査などもあります。なお不良工事であれば、徹底的にやり直し、手直し工事をさせることにしています。(市建設課)

「県民手帳」の
申し込みはハヤメに

来年の県民手帳の購入申し込みをとっています。各町駐在員・区長さんまでハヤメに申しこんでください

◎県民手帳(ポケット型) 130円
資料として、統計から見た佐賀県市町村別主要統計などのせています

◎佐賀県勢要図(B2版) 120円
一目で佐賀県勢がわかり、学校教材や観光資料に最適です。

◎佐賀県勢要覧(A5版) 400円
最良の総合統計書で、執務・学習用必携のハンドブックです。

市役所秘書企画広報統計係

もに、自分の時間として、社会教育的な活動もほしいものです。

人が人として生きて行くには、いろんな問題があります。たとえば嫁と姑の問題は、「改善しなければならぬ」といいながらも実行できません。社会教育は、理論やりくつではなく、目の前の問題を見つけ解決し実行することです。わたくしたちは、公民館をよりどころとして、自分たちの欲求・希望を自分たちで解決するという積極的な姿勢が必要でしょう。



「学問のすすめ」を発売(明治5年)

いまのような激動する社会は、ともすれば、自分自身の存在を忘れさせがちになります。社会教育的見地から明治のはじめごろと現在を結びつけて、人間の歴史をひもどく時間がほしいものです。—7— 市教委

めともすれば、忘れられた存在にな
りかねません。人は、働らくとと

「天は人の上に人をつくらず、人の下に人をつくらず」と万人の自由平等を主張したのは、福沢諭吉です。福沢諭吉の「学問のすすめ」が発行されてから、およそ100年になります。いまでは、学問の自由・教育を受ける権利が憲法で保障されるまでになりました。

しかし、学校を卒業したあとの教育、つまり社会教育が、いまほど問題があり、重要なときはありません

社会教育は、建設工事のように、すぐ効果があらわれません。このた

老人福祉週間にちなんで

青年会議所向陽園を訪問

伊万里青年会議所(田中秀男理事長)は、9月13日伊万里向陽園を訪問、施設のおとしより91人を慰めました。

青年会議所は、委員会事業として毎年、向陽園を訪問しています。

ことは電気あんま器6個・サンダル58足を贈るい

づっぽう、おどりの藤間師匠やお茶の古川師匠の協力を受け、おどりやお茶をたてて慰めました。なお、藤間師匠のかわいいお弟子さんからはたくさんのお菓子が贈られました。



青年会議所会員とお茶を楽しむおとしより

おじいちゃんも大学生

伊万里・牧島・大坪・大川内地区の老人クラブは、伊万里ことぶき大学を開設しています。

ことぶき大学は、ことし文部省の委嘱を受け、開設しているもので在學生140人・7月から毎月1回、図書館で開いています。

老人の役割り・郷土史・時事問題市政のことなどの話を聞いたり、意見を交換したりして学習に励んでいます。9月10日には、NHKテレビでも紹介されました。

市内の最高令者

辻トメさん(98歳)



竹内市助役の慰問を受ける辻トメさん

75歳以上のおとしよりを対象とした敬老会が、9月15日から23日にかけて14か所で開かれました。

現在、75歳以上のかたは、男656人・女1,155人あわせて1,811人で、このうち88歳以上が5%・90人です。

9月14日には、竹内市助役が、市内最高令者である辻トメさん(大川町立川・明治3年5月14日生まれ98歳)を訪問、座ぶとんとタオルケットを贈りました。トメさんには、子どもが5人あり、孫・ひい孫・やしゃご(玄孫)あわせて100人に

市連合婦人会「敬老五章」を提唱

当日、市連合婦人会(光武きり会長)の役員は、老人クラブの婦人幹部と懇談、家庭での悩みごとについて次のような意見を交換しました。

▷孫が遊びにでたまま、なかなか帰ってこない。心配のあまり注意すると孫は、口答えをする。「自分の家だから、いつ帰ろうと勝手だ」という。嫁に言う「言論の自由だから」と相手にしない。嫁・孫とも道徳教育ができていないと思う。

▷孫をかわいがっているつもりでもおばあちゃんはきらわれる。どのような世話をすれば良いか。

▷親は子のかがみといわれる。その

ために、婦人会や婦人学級で学習している。これからも、積極的に教養を身につけたい。

さらに、婦人会は「敬老五章」を8,500枚印刷、各会員に配付、こんご実行するよう呼びかけています。

敬老 五章

おとしよりに

笑顔であいさつしましょう

席をゆずりましょう

こづかいをあげましょう

おとしよりの

話しあい手になりましょう

経験に学ぶ心をもちましょう

のぼります。

昔から野菜類や果物を好み、また真冬でも寝るときは裸だったそうです。このごろは、足が痛むため寝床についたままですが、食欲は、ご飯をおかわりするくらいあり、顔つやもよく元気です。

市内高令者ベスト10

順位	氏名	年令	住 所
1	辻 トメ	98	大川町立川
2	古賀ヤス	97	蓮池町
3	池田イワ	95	大川町川原
4	宮崎ハイ	95	山代町久原2
5	村山タカ	95	松島町
6	横岳エイ	94	瀬戸町申通
7	福田幸太郎	93	伊万里向陽園
8	小林ムメ	93	新天町
9	多久島イト	93	上土井町
10	松尾ヨシ	93	木須西

生活にスポーツを

10日は体育の日

10日は「体育の日」です。スポーツについて理解と関心を深め、積極的にスポーツを楽しむ意欲を高めるために設けられた国民の祝日です。

これまで、スポーツというだけ激しい動きをとまなう運動競技と考え若い人・特定の人のもんと思われていました。スポーツは、こんなものではなく、キャンプなどの野外活動やだれでもできる身体運動といえます。

わたくしたちは、あらゆる時と場所を利用し、生活の実情に応じたスポーツを楽しみたいものです。

スポーツについては、市教育委員会社会教育課または、次の体育指導員へご相談ください。

伊万里市体育指導員

▶陸上競技

吉田定(相生町) 吉永公也(本町) 柴田満州男(大川内町大川内山) 松尾団(波多津町筒井) 高添門司(大川町宿) 中島保(大川町宿) 古賀誠(松浦町村分) 田中徳夫(東山代町里)

▶軟式野球

渡辺研二(波多津町浦) 藤谷成徹(東山代町里)

▶ソフトボール

小松政喜(南波多町井手野) 多久島徳造(山代町浦之崎)

▶バレーボール

吉野輝文(南波多町高瀬) 井手正昭(松浦町藤川内)

吉武史彰(山代町福川内)

▶柔道 古賀常六(幸善町)

▶剣道

池田実(黒川町黒塩) 神林春輝(二里町川東)

▶すもう

木戸正夫(黒川町椿原) 松瀬勲(二里町東八谷堀)



宝船も出た漁民体育大会

9月から10月にかけて各町で町民体育大会が開かれています。波多津町では、ことし、初めて漁民体育大会も開かれました。

最近5年間の火災発生件数は、年平均30件(り災世帯20・80人)です

火災は、発生してしまえば手おくれです。発生しないようにすることが第一です。消防本部は、火災の予防・消火・原因の調査・警防・救急水防などの仕事をしています。

火災予防は、家の新・増改築のとき、防火と避難上支障の有無を調査したり、劇場や旅館など人命危険の高い建物は、立ち入り検査をして、人命の安全管理に努めています。

特に、ガソリンスタンド・石油販売店などの設置については、きびしく規制し、設置後も指導と取り締りを徹底しているのです。

農家でも農業用機械の燃料を、100リットル以上保管するときは、許可を受けなければなりません。

火災が発生すれば、その原因を調査することもたいせつです。原因を調べ、つぎの火災予防のありかたを研究します。調査が終わるまで、火

市民の社会科教室 15



災現場は、そのままにしておいてください。

いつ起るかわからない火災です。日夜の警戒といつでも使用できる装備も欠かせません。火災は、最初の1分間が勝敗のわかれ目といわれます。発見したときは、すぐ「119」番へ電話するとともに、近くの人への応援を求め、消火に努めてください

消防の態勢は、消防自動車6台・救急車1・指揮車1・連絡車1・小型ポンプ3・無線機8台を備え、署員45人が隔日勤務しています。

また、2,470人の消防団員と防火

水そう 181・消火せん 202・手引ポンプ28・小型ポンプ97・警鐘台 125などを備えています。消防自動車2台と指揮車には、無線電話を装備し本部と各車との連絡ができるようになっています。消火にとって、水もたいせつです。いつでも消火用として使用できるよう、防火水そうを巡視点検もしています。

交通事故や労働災害のけが・急病人に応急手当をしながら病院へ運ぶ救急業務もあります。救急事故も「119」番へ、場所・けがのていど人数などお知らせください。

そのほか、台風や豪雨などのときは、地元消防団員と協力して水防活動も行ないます。地すべり・地震・高潮などの災害に対処することも任務の一つです。

このように、火災をはじめ、いろんな災害に備え、研究と訓練を行ない、人命と財産を守るために努力しています。

伸びる芽に よい友・よい家・よい社会

市は、青少年育成市民運動推進地区として、総理府の指定を受けています。青少年に対する関心をたかめ、積極的に青少年育成につとめるために4つの柱を立てています。

次代になう青少年は、どうあるべきか。おとなは、青少年になをしてやるべきかをみんなで考えてみたいと思います。

次回からは、具体的な推進方法や実践例などを紹介します。 —1—

家庭教育学級の開設

1本目の柱

家庭は、人間形成の基礎になります。このため、親の生活態度や家庭環境を考える必要があります。

- 共かせぎのため、るすがちになり愛情にかける。
- 楽しく話し合うことがない。
- 子どもに無関心で監督が不十分。
- 子ども自身が、自身の欲望を制制できない。

このようなことをなくすため、おとな1人1人が健全な家庭づくりの関心をたかめねばなりません。その手助けのため、各町ごとに家庭教育学級を開設し、みなさんの出席を待っています。

野外活動でたくましく

2本目の柱

青年団や青年グループ・子どもクラブ・ボーイスカウト・ガールスカウト・スポーツ少年団など多くの青少年団体があります。これらの団体は、青少年の社会性・市民性をたかめ、集団訓練・余暇活動の場として大きな役割を果たしています。

青少年に、次のような自主的活動の機会と場を提供します。

- スポーツ・キャンプなど野外活動
- 子ども話しかた大会・青年意見発表会など
- 青年の学習集団活動として、青年学級・グループ活動など

おとなは、これらの行事に積極的に参加して、青少年を理解し、指導者の役割を果たさねばなりません。

あなたも非行防止の監視役

3本目の柱

高等学校補導会議・校警連絡会・防犯協会・青少年問題協議会など関係機関の連絡を密にします。

また、わたくしたちみんなが、非行防止の監視をすること・非行が起りやすい環境などを公民館や関係機関へ連絡することも必要です。

第1日曜は、家庭の日

4本目の柱

次のような身近かなことから、とりあげましょう。

- 家庭の日は、毎月第1日曜日です。家族そろって、だんらんのひとつときをもちましょ。
- 青少年に対して、いつでも、どこでも、やさしい「愛のひとつこと」をかけましょ。
- 3つのことば「ありがとう・すみません・どうぞ」があります。気軽るに口にしましょ。
- 有害な雑誌・広告・映画など社会環境を良くするとともに、市民の監視活動をすすましょ。

団結と友情を深める 連合青年団

市連合青年団(佐志博司団長)の団結と友情の大会が、9月7・8日松浦小学校で開かれました。

各部門の1位入賞者は、10月12日13日に佐賀市で開かれる県青年祭に

〔機関紙〕山代町 〔美術〕絵画=片岡先昭(二里)書=久保照代(伊万里)写真=栗田一敏(大川)

〔陸上競技〕男子 100=樋渡健(伊万里) 200=立石俊男(山代) 400=角健次(伊万里) 800=山口修(山代) 1,500=下平康則(伊万里) 10キロ=永尾芳行(山代) 800リレー=山代 スエーデンリレー=伊万里 三種競技=小松賢一(松浦) 走幅跳=兼武信博(二里) 走高跳=山本三代治(山代) 三段跳=浦田一夫(松浦) 砲丸投=谷口通生(松浦)



コーラスを発表する南波多青年団

出場します。

〔意見発表〕出雲昭徳(東山代)

〔音楽〕独唱=佐志博司(黒川) 合唱=山代町 〔演劇〕南波多町

〔生活文化〕手芸=久保照代(伊万里) 室内装飾品=山下サヨ子(山代) 日常生活用具=山下イツ子(大川)

女子 60=岸川幸子(山代) 前田明美(東山代) 100=篠崎恵子(波多津) 小松直子(伊万里) 200=山下菊代(伊万里) 山口多美子(山代) 400リレー=山代 三種競技=岩橋邦子(松浦) 走幅跳=岩橋邦子(松浦) 走高跳=多久島君子(東山代) 砲丸投=馬場タツエ(松浦)

矢じりなど発掘

東山代町脇野の白蛇山洞穴の発掘調査が行なわれました。9月6日から8日まで県教委木下文化財係長 県立図書館資料課の森淳一郎課員や学生アルバイトの手で調査されました。

近くにある岩戸山貝塚とともに、来年は、本格的な調査が予定され、こんどは、その予備調査でした。

現場からは、黒よう石の矢じりなどが発掘され、縄文中期の住居跡ではないかと見られています。



白蛇山の予備調査

木下係長の話

このような遺跡は、すぐ発掘調査しなければ荒らされて困る。

このような遺跡が発見されれば、伊万里市史の遺跡については訂正する必要があると思う。なお、こんどは、隣接市町村との関係も調べる必要があろう。

トンテント祭 写真コンテスト

- ▷対象 市内外を問わない。
アマチュア大歓迎
- ▷期日 10月22日～24日
- ▷場所 トンテント巡幸地域一帯
- ▷題材 トンテント祭に関係のあるもの
- ▷サイズ 白黒四つ切り
カラープリントキャビネ
スライド

▷応募上の注意

- 応募作品枚数は制限しません。
- 応募作品の裏面に住所・氏名・データを添えて下さい。
- 作品は返えしません。
- 入賞作品の著作権は、主催者に帰属します。
- 入賞作品のネガは提出してもらいます。カラーの選外作品は返えします

▷締め切り 11月15日 当日消印有効

▷送り先き •市観光協会(新天町バスターミナル内)
•伊万里写真同業会員(ポスター掲示店)

▷発表 11月30日各新聞紙上・個人通知

▷展示 伊万里玉屋で
12月1日～7日

▷賞品 特選1点—伊万里市長賞
準特選3点—伊万里市議会議長賞
伊万里商工会議所会頭賞
伊万里観光協会会長賞

入選20点—伊万里写真同業会

▷主催 伊万里市観光協会・伊万里写真同業会

市文化祭は11月1日から 出品にご協力を

11月1日から10日まで、市文化祭を開きます。

▷菊花展 1日～5日 図書館

▷茶会 10日 円通寺

▷生花・書道・写真・俳句

2日～5日 伊万里玉屋

▷郷土資料 2日～5日 図書館

▷水石展 2日～5日 格岩寺

▷8ミリ映画会 2日 浜町会館

▷芸能発表会 3日 伊万里中学校

ことしは、明治100年にあたります。11月2日から5日まで、「明治100年記念郷土資料展」も開きます。

明治・大正・昭和初期の郷土資料をお持ちのかたは、出品と展示にご協力ください。

資料は、教科書・地図・絵図・生活用具・陶器などなんでも結構です。出品にご協力くださるかたは、図書館(電話伊万里2374)へご連絡ください。

観光写真も募集

玄海国定公園編入を記念して、市の観光を紹介する写真を募集しています。

題材は、竹の古場・ポートセンター・トラピスト・福島大橋などの観光地、伊万里焼・和紙・かまぼこなどの名産、その他民芸・史蹟など

▶作品の規格 白黒 四つ切り

カラー キャビネ

作品には、住所・氏名を記入

▶しめきり 12月上旬

▶送り先 伊万里市役所商工観光課

▶発表 入選者に通知する

家庭でできる内職

があります。

簡単な洋裁(すそまつりなど)の内職です。市役所市民相談室へご連絡ください。

内職相談日 ----- 毎週水曜日

電気豆知識

家じゅうの電気が消えたら

まず隣り近所をみてください。近所も消えていて、他の地区がついていたら、電柱の変圧器が引き込み部分の故障です。

すぐお近くの九電営業所か電業所へご連絡ください。

お宅だけが消えていたら、まず、制限器をみてください。制限器がきかれていたら、ご使用中の器具をコンセントからはずして、制限器を「入」へ倒してください。

それでも点灯しなければ九電へご連絡ください。

親子づれでにぎわう



小中学生作品展

9月6日から11日までの小中学生の作品展は、親子づれでにぎわいました。

工作・習字・図画など児童生徒の労作をはじめ、教職員の参考作品・教育キャンプ写真

など1,734点を展示しました。

交通情勢調査にご協力を

交通情勢調査を、10月15日・16日に行ないます。こんごの道路計画をたてるための重要な基礎資料になります。自動車を所有されるかたのご協力をお願いします。

調査の内容は、その日の車の出発地・目的地・運行目的・乗車人員・トラックであれば積荷など、調査員が家庭を訪問しておたずねします。

また、国県道など主要道路の市境で、出発地・目的地・運行目的などもおたずねすることになっています。なお、調査対象車には、ステッカー(貼札)をはらせていただくこととなります。

自動車取得税は納期内に

7月1日以後、自動車を取得した人は、自動車取得税を納めることになっています。正しい申告と納期内納税にご協力ください。

—武雄県税事務所—

合同行政苦情相談所

行政管理庁は、10月14日からの行政相談週間の行事として、合同相談所を開設します。

役所の仕事について

- ▷テキパキやってもらえない
- ▷不親切なめにあった
- ▷どうしてよいかわからない というような苦情のあるかたは、気軽にご相談ください。

▶とき 10月18日 10時～16時

▶ところ 伊万里玉屋5階

結婚式場

▶主催者 佐賀地方法務局・佐賀国道工事事務所・佐賀労働基準局 佐賀電気通信部・国鉄伊万里駅・佐賀県庁・伊万里市役所・佐賀行政監察局

テレビ・ラジオの雑音防止 街頭相談

あなたの家のテレビやラジオに雑音ははいりませんか。

テレビ・ラジオの雑音防止街頭相談を行ないます。

▶日時 10月15日 10時～15時

▶場所 伊万里商工会議所

近くに、高層ビルができるとテレビのうつりが悪くなることがあります。また、次のような機械や器具を使うと雑音が入りやすくなります。

ミキサーやドライヤー・自動車・蛍光灯・電気あんか・電気こたつ・高周波マシンなど。

雑音防止のご相談は、近くのラジオ・テレビ店・電気工事店・九電伊万里営業所でいつでも受け付けています。

福祉年金受給者へ

老令・障害・母子年金など引きつづき受給するためには、毎年6月に所得状況届をしなければなりません。まだすんでいないかたは、すぐ、年金証書を市役所市民課へ提出してください。

身障者巡回相談

▶対象者 身体に障害のあるかた(身障手帳のあるかたは、持参してください)

▶料金 無料

▶日時 10月18日 10時～15時

▶場所 柳井町公民館

▶相談内容 午前中—生活・職業相談をはじめ年金・施設入所・補装具・戦傷者相談など

午後—整形外科・耳鼻科・眼科など医学診査

妊婦検診

10月8日 10時～14時30分

波多津 小島医院

10月8日 13時～15時

東山代 内山医院

大川 山口医院

10月15日 13時～15時

南波多 小島医院

毎週火曜日 9時～11時

伊万里保健所

成人検診

▶対象者 30歳以上

▶検診内容 問診・血圧測定・保健指導

▶時間 13時30分～15時

▶場所

10月11日 波多津町煤屋公民館
(煤屋地区)

10月16日 山代町城公民館
(城・峯地区)

狂犬病予防注射（第2次）

田畑の作物・家畜の被害・人がかまれるなど犬の被害がふえています他人に迷惑をかけないように犬はつないで飼いましょう。犬の登録と狂犬病予防注射は、飼育者の義務です第2回目の予防注射は、次のとおりです。10月1日から9日まで各地区で行なった予防注射を受けていない犬は、必ず受けてください。

▶料金 登録犬 210円 未登録犬 510円

Table with columns: 月日, 時 間, 場 所. Lists dates and times for dog vaccination across various locations like 農協大川内支, 市役所車庫前, etc.

住民健康診断X線間接撮影

▶対象者 ことし4月1日現在で満15歳以上のかた

※つぎのかたは対象になりません。保育園児・幼稚園児・小中高校生 大学生・官公署・会社・事務所・工場などの従業員で結核健康診断をうけているかた ・理美容・クリーニング・旅館・飲食店・生鮮食料品店の従業員 ▶料金 無料

▶時間 13時30分～15時30分

▶日時と場所

Table with columns: 月日, 場 所, 対 象 地 区. Lists dates and locations for health checkups in areas like 岩谷・小石原, 大川内小, etc.

インフルエンザ予防接種

▶対象者 生後3か月以上のかた ▶料金 1回ごとに 1歳未満30円 1～6歳 50円・小中学生 70円 15歳以上 110円・生活保護世帯と市民税均等割だけの世帯は無料 生活保護受給票が昭和43年度納税通知書を持参のこと

Table with columns: 第1回, 第2回, 場 所. Lists dates and locations for flu vaccination at 東山代小学校, 滝野小学校, etc.

※時間 13時30分～15時、滝野・波多津東は、13時30分～14時30分

精神衛生相談

相談日 毎週水曜日13時半～15時 場 所 伊万里保健所

次のかたからご寄付をいただきました。厚くお礼申しあげます。(敬称略) 社会福祉事業費へ 香典返しを寄付 参千円 植崎秀雄(松島町 亡母カヨ) 参千円 杉本義晴(大川町 亡妻サツキ) 参千円 原口新助(松浦町 亡妻セド) 参千円 宮崎春代(山代町 亡母ユイ) 参千円 瀬戸正和(東山代町 亡父勇) 参千円 久保田ハッソ(脇田町 亡夫福太郎) 参千円 小林孫一(新天町 亡母ムメ)

参千円 副島トシ(山代町 亡夫寅一) 参千円 原口功(大川町 亡母ケイ) 参千円 水町マス(大坪町 亡夫輝雄) 参千円 古竹睦雄(黒川町 亡母ツル) 参千円 古竹睦雄(黒川町 亡父敬六郎) 参千円 前田ひで(南波町 亡夫松一) 参千円 瀬戸口誠(立花町 亡母久子) 参千円 幸松徹一(東山代町 亡母ナミ) 参千円 石井茂春(松浦町 亡母ユイ) 参千円 古高滋翰(東新町 亡母芳子) 参千円 篤志寄付 参百円 匿名(牛込局消印) 参千五百円 匿名(伊万里郵便局へ委託) 参百円 匿名(伊万里署 署経由) 教育振興奨励基金へ 香典返しを寄付 参千円 林金八(大坪町 亡妻三千代) 参千円 松尾称太郎(大川町 亡妻トク) 参千円 西山章(東山代町 亡夫実) 参千円 大古場繁次(松浦町 亡父熊次) 参千円 力武幸四郎(立花町 亡母ツル) 参千円 池田房枝(黒川町 亡夫展夫) 市庁舎建設基金へ 香典返しを寄付 参千円 西山章(東山代町 亡夫実) 参千円 古竹睦雄(黒川町 亡父敬六郎) 市民会館建設基金へ 香典返しを寄付 参千円 徳岡智恵子(上土井町 亡夫一雄) 参千円 杉屋佐多久(元町 ゆかた会益金を) 参千円 川原鶴次(松島町) 参千円 伊万里図書館へ 国際児童文学全集(まほろしの白馬ほか)十二冊 浜町 馬場邦彦 朝日新聞報道写真集 柳井町 山口幸之助 (S43.9.21現在)

