

広報

いまり

市の人口	5月1日現在
総人口	63,005人
男	29,665人
女	33,340人
世帯数	15,014世帯

昭和29年8月19日
第3種郵便物認可

○毎月1日発行 定価1部5円 昭和44年6月1日 伊万里市役所秘書企画課発行

No. 182



——— 明るく健康な毎日を ———

——— 背のばし体操をする市民 ———

(S.44.5.25市民運動会で)

市民運動会には約7,000人が参加
婦人会・伊万里中女子生徒の集団演
技や全員のフォークダンスなどを楽
しみました。競技は各町対抗で行な
われ、1位伊万里町 2位山代町
3位二里町でした。

広報こよみ

- 12日・26日 交通事故相談
- 17日 山代町妊婦健康診査
- 20日 法律相談
- 24日 東山代町妊婦健康診査

★つごうによって変更することがあ
ります。

★あなたの町や部落で明るい話題が
ありましたら市役所秘書企画課広
報統計係へお知らせください。

伊万里市は交通安全宣言都市です

親がまず手本を示そう正しい横断

6月

交通事故 4か月で200人死傷

交通対策協会の運動方針を決定

市交通対策協議会（会長山口正次市長）は、5月2日、春の交通安全運動の推進目標やことしの事業計画などを決めました。

春の交通安全運動の推進目標

- ▷ 正しい横断の励行
- ▷ 横断歩道での歩行者の保護と安全施設の改善
- ▷ こどもの交通安全しつけの徹底と通学・通園の安全確保
- ▷ 老人の安全教育の徹底
- ▷ 飲酒運転の追放
- ▷ 自転車の正しい乗り方の励行
- ▷ 車両の完全整備
- ▷ 追突事故防止のための安全運転
- ▷ 交通環境の整備促進

以上のような目標を達成するため同協議会は、警察署・交通安全協会関係機関といっしょになって、ポスター・チラシ・広報車・映画・黄色い羽根・有線放送などあらゆる広報媒体を利用して安全運動を盛り上げることにしました。

同協議会は、各支部の円滑な運営や指導員の制服購入・標柱のぬりかえ・交通映画フィルムの購入などを計画、予算に75万円を計上しています。

また、梅雨や年末年始などの季節ごとの事故発生原因を考え、月別にそれぞれの実態に応じた交通安全目標をたてています。

市内の交通事故は、最近、非常な



勢いでふえています。ことし、1月1日から4月30日までに172件の事故が発生しています。昨年の同期にくらべ件数では7件の増ですが、負傷者は65人もふえ、196人にのぼっています。死者も3人でています。毎日1.6人が交通事故でけがをしてることになります。

行楽シーズンです。運転者も歩行者も十分に交通安全に心がけてください。

自転車の乗り方

おとなは小中学生を見習え

当日の交通対策協議会では、委員から次のような意見が出ました。

- ▶ 注意塔をぬりかえるなら「市民全部が交通監視員です」と啓蒙してはどうか。
- ▶ ドライブインでは、アルコール類を売らぬようにすべきだ。
- ▶ 飲酒運転については、本人もまわりもルーズになっているようだ
- ▶ 山代町久原の西側踏切りは移動設置されたが、以前より道路側は危険になった。改善せよ。
- ▶ ダンプカーの点滅灯は、実際

のスピードと関連なく点滅しているようだ。

▶ 小・中学生の正しい自転車の乗り方をおとなも見習うべきだ。未熟な者は、交通量の多い道路での自転車乗りは遠慮してもらいたい。

このような意見に対して、関係行政機関は、それぞれ対策をたてることにしました。県土木事務所は、久原踏切り付近の道路のかさあげをして危険がないようにすると約束しました。

交通安全 スローガン

運転者へ

- ◎ 急停車されても
よい距離 よい速度

歩行者へ

- ◎ 親がまず手本を示そう
正しい横断

子どもへ

- ◎ みんなで歩いている時も
一人一人がよく注意

◆「寝た子を起すな」という諺もあるが、寝た子がいつ起きても、別に泣き出すこともなく、笑って明るくすごすことのできる家庭や社会こそ、ほんとうの人間社会の姿ではなからうか。

◆この物語は、大正のなかば時代までのものであるが「ことなかれ主義」や「同情」でこの問題が解決されない証拠には、未解放部落の人々のその後のいろいろな努力にもかかわらず、未だに心理的にあるいは実際に差別が現存していることも察せられる。

◆未解放部落の問題は、もともと社会構造に根ざす問題であるから、それはひとり部落に在住する人たちがかりの問題ではなく、地域社会全体に課せられた問題である。そこで地域社会全体の人々がまず自己の意識とたたかい、そして全体の問題として、心のかげ橋を、人のゆきかういつさいの橋を具体的ににかけて行かねばならない。

交通安全の話題あれこれ

おとしよりも交通安全に努力 黒川町はハンドル会で一役

伊万里・大坪・大川内の各老人クラブは、春の全国交通安全運動の期間中に交通教室を開きました。

警察署の係りから実際にあった事故を例にとり、どのような注意をしなければならないか、人間の歩く速さと自動車の速度の違いなどを聞きました。

また、道路の横断のしかたなど現地で指導をうけました。

黒川町花房・畑川内・長尾・真手野地区では、2年前から東部ハンド

ル会（世話人岩野英二さん）を設けています。年1回の交通安全講習会ではだめだと免許所有者30人が会員になり警察署から講師を呼ぶなどして積極的に交通安全運動を盛り上げています。



交通公園で自転車の練習



横断の練習をするおとしより

交通公園できる 山代西小に

山代西小学校（藤川忠壬校長・生徒数328人）に交通公園ができました。

運動場の一部を利用して、道路・標識・ふみきりなどがあります。ことし春、卒業した90人をはじめ、先

生・在校生など廃物を利用して作りあげました。

こんごは、植樹をしたり、砂場遊び用具などを備え、遊びながら交通ルールを身につけるよう指導することにしています。

いままでは、校庭にコースを設け自転車乗りの指導、試験をして、合格者に免許証をわたしていました。

交通信号機2カ所に新設

伊万里小学校と大坪小学校前に交通信号機ができました。2カ所とも通学児童を交通事故から守ろうと、数年前から設置が望まれていたところでした。

歩行者専用の信号機も設けられています。歩行者は必ずこれを守ってください。



大坪小前の信号機

鉄道事故をなくそう

早岐鉄道公安室は、鉄道妨害防止に協力を呼びかけています。

市内で昨年中に15件・ことしは5月までに4件発生しています。

気候が良くなり、子どもたちは戸外で遊ぶことが多くなります。線路

を歩いたり、石をならべないようにみんなで注意してあげましょう。また農繁期には、耕運機などの踏切事故も多くなります。

鉄道事故防止のため次のことを守りましょう。

- ▶ 鉄道線路を通らない
- ▶ 線路で遊ばない
- ▶ 列車に石やものを投げない
- ▶ 踏切ではいったん停車し、左右の安全を確認する

その部落の出身というだけで子どもまでが学校で友だちからの差別にさいなまれる。それを知っても校長先生はできる限り、見て見ぬふりをしようとする。男の先生は、どうしようもないこととして、それに抗する者のほうを押しやうとする。女の先生は、さすがに同情はするけれども、それ

が如実に描かれている。◆同じ人間に生れながら、その部落とは心の通うかけ橋がない。それが人のゆきかう橋すらもいっさい閉じている。そして、その映画の題名のごとく「橋のない川」の向うに隔絶された生活を余儀なくされているのである。

◆映画「橋のない川」を見た明治四年の太政官布告で制度の上からは解放されたはずの部落の人々が、その後もしぜんとして、教育や職業、結婚など、あらゆる生活の上で一般社会から、



給食をおいしく

学校給食費値上げ

新学期から学校給食代が値上げになっています。小学校 680円(脱脂粉乳)・800円(生乳)、中学校 840円(脱脂粉乳)・940円(生乳)です。

昭和43年度は、小学校 550円・中学校 650円で全国的にも最低になっていました。このため標準カロリーは摂取できても、良質の材料を購入できず、味も満足できない状態でした。学校給食運営委員会で審議し、ご父兄の理解もあって値上げしたものです。

給食費は、学校ごとの差はありません。学校・給食センター・給食会教育委員会などで献立委員会を設け毎月の献立を決めています。材料も給食会で一括購入しています。

パンはビニール包装して

パンは「おいしくない」という意見が多く、昨年7月からいろいろなパンを試食するなど調査しました。その結果、「おいしくない」原因は「かたい」ことにありました。やわ

らかいパンを子どもたちに食べさせるには、ビニール包装のほかにはありません。工場にビニール包装機を備え4月から実施しています。

子どもたちからも、同じパンだけでなく、違うパンもほしいという希望があり、食パン・コッペパン・ぶどうパンなど毎日違うものを給食しています。変化があり、やわらかく衛生的と好評のようです。

味も人工甘味をやめ砂糖などをふやしました。

包装代・ぶどう代なども、給食費にふくまれています。

米飯給食はこんごの課題

このごろ、古米の在庫がふえ、米飯の給食にするよう要望もあります。米飯は、パンに比べて、栄養価が低い・価格が高い・栄養価の低い分をおかずで補うとすると給食費の値上げが必要になります。また、米飯給食には補助がなく、さらに父兄負担がふえることになります。

現在の施設では米をたく設備もなく、人員もたりません。主食持参としても、経済的な理由など1人でも持参できないものがあると学校給食の目的は達せられません。

米飯給食は、これからの課題といえましょう。

波多津町木場に

稚蚕共同飼育所できる

波多津町木場に稚蚕共同飼育施設がこのほど完成しました。

市開拓農協(木須清司組合長・組合員 100人)が、県費20万円・市費20万円の補助を受け、61万円で建設したものです。

鉄骨スレートぶきで、飼育室・貯

桑室など89平方メートルの広さです。

稚蚕飼育施設は、黒川町立目にも建てられています。

熊本の国立蚕種試験場から蚕卵を買ってきて、この施設でふかし、3令まで15日間ぐらい飼育します。そのあと、2週間、自宅か土中飼育し繭は経済連を通して共同出荷します

波多津町本場の開拓農家12戸の大半は、養豚・みかん・たばこなどを経営していましたが、おもわしくないため、養蚕先進地にならって昨春秋から、まず富野さんら5人が養蚕にふみきりました。ことしは、木場部落の西川さんら8人も参加する計画で桑園を造りました。

市内の養蚕農家は44戸です。昨年の実績は、桑園面積 9.8ヘクタール 収穫量 3,241キログラム・出荷額 304万円とまだ小規模です。

ことしは、桑園面積18.4ヘクタール・収穫量1万 1,800キログラム・出荷額 1,176万円をみこんでいます。市や農協は、桑園を50ヘクタールにする計画をたてています。

市議会だより

◎正副委員長・総務委員合同委員会

5月6日・13日・20日

・5カ年事業計画について

◎産炭地振興調査特別委員会

5月12日

・工業用水道について(陳情)

◎文教厚生委員会

5月14日

・ごみ処理について(視察)

◎◎ 駅だより ◎◎

5月10日から国鉄の旅客運賃がかわりました。いままでの1等・2等の等級がなくなり、もとの1等車を

特別車(グリーン車)と呼び、利用するときはグリーン券が必要です。

手荷物は、1人3個まで、1個の重さは30キログラムです。運賃は、10・20・30キログラムごとに計算し送り先によって違います。

小荷物の重量制限は、1個30キログラムになりました。詳しいことは近くの駅におたずねください。

萩・秋芳洞・青海島観光団員募集

■期日と募集人員

7月20日～21日 400人

■会費 7,290円

■おもな観光地 萩市内・秋吉台・秋芳洞・青海島

■申込先 市内各駅



身近かな問題を学習し解決する

生活学校を開校

グループごとに問題を出し合う生活学校

伊万里生活学校（運営委員長岡本 采子さん）が5月7日開校になりました。「主婦の学校」らしく、若い奥さんからおとしよりまで、64人が入校しました。

第1回目は、婦人会総会のアンケートで、し尿処理・ごみ処理についての不満が多かったため、「し尿処理」を取り上げ学習しました。

専門メンバーとして、伊万里清掃社の平野社長や山口保険衛生課長をはじめ保健所の出席を求め、衛生害虫の駆除方法や水洗便所の基準・汲み取り料金の計算方法などを教わりました。

▶ 汲み取りのとき水を入れると料金がふえる。

平野社長 料金はいくらかふえるが、水を入れてきれいに汲み取ったがよいと思う。

▶ 汲み取り日を決めてもらいたい。

平野社長 最初申しこみ書によって台帳にのせ、次の電話をまってその家庭の汲み取り予定日をわりだしているの、電話がなくても汲み取りに行っている。

▶ 料金は、あと払いにできないか。

平野社長 料金は、後日集金してよい。

▶ 汲み取り口に石灰まくのをやめたのはなぜか。

平野社長 石灰はまくなと苦情がでたのでやめた。市民の3分の1

以上から消毒もせよといわれれば消毒するが、料金はあがる。

▶ 桶での汲み取りは便そうに残る。

平野社長 ホースではきれいになるが、桶の場合は全部汲み取れないからやむをえない。

▶ 桶の汲み取り料金は高くなると思う。

平野社長 ホースは36リットルを、桶は54リットルを1荷で計算しているため、ホース50円・桶70円としている。1荷に満たなくても1荷

にみなして料金をいただいている。1人当たり月1荷の汲み取り量とみてよい。計算書を調べてもらい、料金に疑問があれば清掃社へ連絡されたい。料金は人頭制がよいが人数の異動はあくがむずかしい。この場合業者も市民もごまかさなことが前提になる。

山口保険衛生課長 人頭割による料金定額制にも長短所があるのでよく検討したい。

▶ 汲み取り口からバキュームカーまでの距離はどのくらいか。

平野社長 ホースの長さは60～70メートルである。

苦情や問い合わせは、伊万里2769番へ電話されるようなのでいます。

伊万里生活学校は、毎月、第1水曜日、9時半から午前中、伊万里図書館で開かれます。会費は月100円です。入校ご希望のかたは伊万里公民館へお問い合わせください。

黒川町が優勝 Ⅲ 婦人会バレーボール 職域対抗ソフトボールは土木事務所

市連合婦人会（光武キリ 会長・会員 8,300人）のバレーボール大会が4月27日12チームが参加して商業高校体育館で開かれました。

ママさん選手の活躍に、子どもたちの歓声や応援するおかあさんたちの拍手をうけ、楽しい1日をすごしました。

試合の結果、黒川町が優勝、県体に出場することになりました。

2位大川町・3位大川内町・波多津町でした。

職域対抗ソフトボール大会は、14

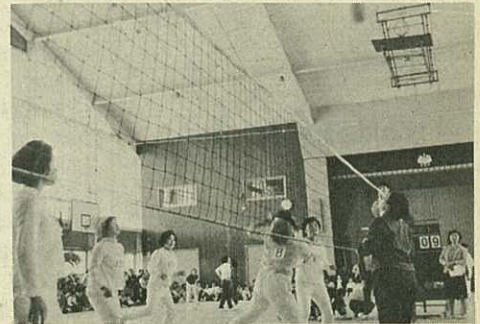

元気いっぱいの婦人会バレーボール

チームが参加、同じ日に商業高校グラウンドで開かれました。

成績は次のとおりです。

1位 土木事務所 2位 警察署A
3位 伊商高教員・市教育委員会

娘さん

ありがとう

竹の古場つじ祭りに、孫をつれて遊びに行った。一時半ごろのバスで帰りかけたが、孫がバスに酔い、食べたものを吐いてしまった。そのため前の席にいた二十歳ぐらいの娘さんの服をよこした。近くにいた同じ年ごろの娘さんが新しいハンカチとナイロン袋をだして処理してくれた。

副島総務課長

女性上位な



どといわれてるが、こんなに親切な娘さんが市内にいることを感心し、嬉しくてならない。そのとき、お詫びはしたが名前を聞くのを忘れ残念でならない。

上大久保で下車された娘さんありますかとう。

山代町 金子 竹次

【と】税務署前国道の側溝にふたをつけて

伊万里税務署前の国道の側溝にフタをしてもらいたい。大型トラックが通るときなど、歩行者は肩をすぼめて道路わきに寄らねばな

らない。雨天の時は、なおさらである。

伊万里町一住民

「おこたえ」国道二〇二号線を管理している国道事務所に、市交通対策協議会から要請しました。事務所からは、次のような回答がありました。

国道は、側溝などふたをして広く利用できるようにするたてまえです。

予算のついで、ふたの設置がのびておりご迷惑を

かけています。予算がつきしだいふたをしますので、しばらくお待ちください。

市政モニター随時通信

◎坂口台地・立花台地が開発されている。ここに消防署を移転する考えはないか。署員の訓練や立地的にも恵まれていると思う。

おこたえ 現在地は国道に面しており出動に便利です。しかし、敷地がせまく訓練などは学校のグラウンドを借りています。市庁舎建設と関連して検討します。

(消防本部)

◎大川農協～大川小学校間は、駐車禁止にせよ。この区間には料亭もあり、夜間は、飲酒歩行者が多く道もせまい。駐車禁止と酔っぱらい歩行・運転を取りしまれ。

おこたえ 昨年、県公安委員会に対して要望書を提出しました。しかし、交通量が基準以下であるために禁止できないようです。

飲酒運転の取りしまりの強化は、警察に要望します。

(市総務課)

事業所統計調査にご協力を

7月1日から全国いっせいに事業所統計調査を行ないます。

すべての事業所が対象になります。経営組織・事業内容・従業者数などを調査します。

この調査は、国・県・市の経済政策・地域開発計画・都市計画・地方交付税の算定などに欠くことのできない基本的な資料として使用します

事業所統計調査の重要性を理解されご協力ください。

市政モニター会議開く

婦人も6人含まる



昭和44年度市政モニターの第1回目の会議を5月9日開きました。

ことしの市政モニター

こんどのモニター24人は、来

年3月末まで、市政に対して助言・勧告する役目を果たします。

山口市長は、「市政に対して傍観することなく関心をもっていていただき建設的なご意見・ご批判をお願いしたい」とあいさつしました。

当日の会議では、竹内助役から市政の現況説明を受けたのち、下水道バイパス・駐車場・教育費父兄負担軽減・家庭用消火器の問題などについて意見をのべました。

電気豆知識

家屋の新改築・樹木の伐採・テレビアンテナ取り付けなどで、近くに電線が通ってれば必ず九州電力へご連絡ください。

電線にふれたり、断線したりして作業者が危険なだけでなく、停電で多くのかたに迷惑をかけることになります。

住 所	氏 名	年 令	職 業
立花町西門	池田順四郎	52	洋服仕立
大坪町下古賀	池田 安一	59	農 業
東山代町里	石井 澄男	40	豆腐製造
大川町井手口	井手 正俊	45	農 業
新天町	内山 英一	30	会 社
山代町久原一区	川久保浅一	59	無 職
東山代町日郷郷	川久保三郎	60	農 業
大川町立川	古賀 政幸	36	主 査
山代町浦之崎	玉置 淑江	55	主婦
山代町立岩	田代 千之	43	豆腐製造
二里町大里	中村伊佐雄	40	畜産
波多津町木場	長谷川丈夫	43	農 業
南波多町井手野	畑元 豊治	36	農 業
黒川町畑川内	前田 徳市	50	農 業
黒川町福田	前田マサノ	41	農 業
二里町八谷揃	前田 秀雄	48	旅館
立花町渚	松尾 テイ	53	農 業
松浦町東分	松尾 逸身	32	農 業
朝日町	光武 久子	37	主婦
立花町東円	三溝 直裕	43	宅地建物取引
山代町楠久	三原さつき	37	主婦
大坪町柳井町	吉原 伴則	27	会 社
大坪町白野	力武 寅次	49	農 業
大坪町柳井町	渡辺フミエ	56	主婦

実践活動をめざす 青年大会で話し合い

市連合青年団(犬塚淳団長・団員900人)は5月18日、松浦公民館で第16回青年大会を開きました。

原田利通OB会長の「地域社会における青年団活動」という講演を聞いたあと8分科会にわかれ、研究討議しました。

人間性を高めるための話し合い・学習活動から実践活動に取り組みもうなど個人で解決できない問題を青年団活動のなかで解決していこうというものです。

全体討議では

- ▷青年の家建設を推進しよう
 - ▷広報活動を充実せよ
 - ▷目標を決めるだけでなく実行しよう
 - ▷市民会館・中央公民館建設について市連の意見を結集せよなど討議し合いました。
- 犬塚団長の話
団員1人1人の意見が青年団の大きな力になる。団員意識の向上に努めてほしい。

南波多・大川・松浦の3町青年団70人は5月17日、市内施設めぐりをしました。市の施設や誘致企業を視察して、発展する市の状況を自分の目で確かめようと実施したものです。



実践活動について討議する青年大会

よい産業人・市民になろう

伊万里陶業に青年学級誕生

東山代町長浜伊万里陶業株式会社に企業青年学級が誕生しました。入社2年生と新入社員70人が学級生です。来年3月まで58時間の一般教養40時間から80時間の生活技術課程などの学習を計画しています。

教養課程は、職場・人生・社会など学級生の身近な問題を話し合い学ぶことにしています。

生活技術課程は、洋裁・編物・生花・料理・茶道などのグループ学習

です。また、職場体操・バレーボールなどを毎日の生活にとり入れ、明るい職場にすることも考えています

開級式は、5月15日に開かれました。学級生を代表して、須藤勝子さんは、「良い産業人となり、より良い市民・青年となるように学習に努めます」と誓いのことばを述べました。市教育委員会は、多くの会社・工場・商店などに青年学級が生まれることを望んでいます。

公平委員会は、職員の給与や勤務時間などの改善要求に対する審査・職員の不利益な処分についての不服申し立ての裁決など司法的なしごとをしています。

公平委員は、議会の同意をえて選任します。委員は3人で、任期4年です。

委員会は、市町村で単独に設けるもの・共同で設置するもの・県人事委員会に委託する3つの方法があります。伊万里市は単独で設けています。

自治省は、公務員の責任体制と企画立案体制の確立・労使関係の適切な助言協力のために公務員部を設置しています。複雑化していく職員の服務規律・労使関係の近代化と正常



化・人事管理・定年制など多くの問題があり、公平委員会はますます重要になっています。

現在、不服申立1件・措置要求1件を審理中です。

県には、3,199件の申し立てが 있습니다。全国をみると昭和26年度10件にすぎなかったのが昭和42年末には、3万9,681件に激増しています。このように件数が増加し、内

容が複雑化していく傾向にあります。これらの問題に対処するため、全国公平委員会連合会・九州地区連合会・県連合会などに加入し、委員と事務局員の研修に努めています。

公平委員

- 上黒尾町 夏秋満雄氏
- 南波多町水留 熊川末雄氏
- 東山代町大久保 小宮龍一氏

昭和42年5月号から連載してきた「市民の社会科教室」は今月号で終わります。

市民生活のなかの市役所を紹介し少しでも郷土を理解していただくために連載したものです。

なお来月号から市民生活に直結する市役所の窓口案内を掲載します。

大野岳自然公園開く

来年はいちご狩りもできる

南波多町大野岳(標高424メートル)自然公園の第1期造成工事が終わり5月6日、開園しました。

昨年5月、南波多農協(前田徳治組合長・組合員680人)の創立20周年躍進大会で、明治100年を記念して自然公園を作ることが話し合われてから1年ぶりに開園したものです。

総面積5ヘクタールの園内には、遊園地・キャンプ場・自動車道500メートル・遊歩道1,500メートル・ベンチ50箇所などを作り、つつじ9,000本やつげ・黒ゆりなどを植えています。

これから、青年団・農協青年部や婦人部・区長会・生産組合長会・老人クラブ・南波多中学校など町をあげて管理することにしています。

公園造成のきっかけは、観光と農業を結びつけることです。そばやみかん・しいたけ・いちごなど新鮮な



公園開き一前田組合長のはさみいれ

果物・牛乳を観光客に提供し、農業の振興を図る糸口にしようというも

のです。

原屋敷部落では、ことし3ヘクタールのいちごを栽培しました。来年はさらに増植し、いちご狩りができるようにします。

第2期造成工事は、8月から始まります。夫婦石遊園地から頂上近くを通過して、まへひら遊園地まで自動車道1,300メートル・頂上一周のハイキング道路1,500メートル・展望台4か所などを作ります。

つつじもさらに1,000本ふやし、合計1万本にします。

頂上の18ヘクタールは、牧野を造成し、将来は乳牛を放牧する計画もあります。

農作業の能率化のために

大川町峯鶴土地改良進む

大川町峯鶴土地改良区(田崎惣市理事長・組合員68人)は、昭和42年度から3か年計画で水田の整備事業を行っています。

大川町川西、松浦川ぞいの水田、33.5ヘクタールを整備します。

3か年の事業費総額は、4,440万円です。国庫補助1,998万円、県費補助444万円のほか、農林漁業資金の借入れ金と個人負担でまかなうことにしています。

道路4,295メートル・用水路3,549メートル・排水路2,780メートルを

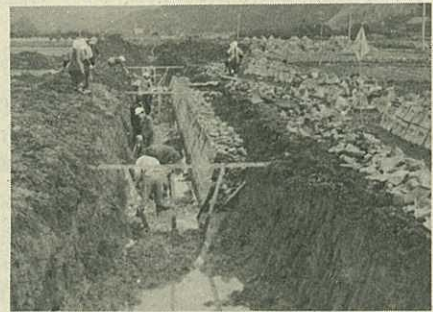

急ピッチですすむ水路工事

建設し、40アールずつに区分します。

事業が終われば、各人の農地を1か所にまとめることができる・大型機械が導入できる・水利が良くなるなど農作業の能率があがります。余剰労働時間は、果樹園作業にふりむけることができると期待されています。

市内出身者に「広報いまり」を

お住まいをお知らせください

あなたの家族で市外にお住まいのかたはありますか。「広報いまり」を毎月お送りします。希望者は、送り先の住所(郵便番号)氏名を市役所秘書企画課広報統計係へお知らせください。

係りは、中学卒業後、市外に就職したかたや市出身の自衛隊員など約300人に毎月「広報いまり」を送っています。このかたたちからは、「郷土の発展状況がわかる」と便りがよせられ喜ばれています。

電話のかけかた ③

▶無音時間にご注意

ダイヤルをまわし終わっても、ぜんぜん音が聞こえないときがあります。

時間にして5秒から15秒ぐらいですが故障ではありません。交換機が相手手をさがしている時間です。切らずにそのままお待ちください。

▶受話器はキチンと

話がすんだら受話器は、もとの位置にかけてください。キチンとかかかっていないと話し中の状態になってよそからの電話がかかりません。

▶話し中のときは3分待ってから

相手が話し中なのにすぐ、またかけなおすことがあります。あいかわらさず話し中です。グッとがまんして3分待ってからかけてみましょう。たいていはかかります。



植樹するライオンズクラブの会員

国見台につつじ300本 ライオンズクラブが植樹

伊万里ライオンズクラブ(小島満義会長・会員52人)は、正式な団体として認証を受けてから1年になりました。

その間、警察署へパトカーの寄贈運転者を対象に血液型の検査をし、台帳を各病院に備えるなど社会奉仕と自らの知性を高めるよう努めてきました。

4月27日、認証伝達1周年を記念して、国見台グラウンドにつつじ300本を植えました。

「青少年に愛と希望を」ことしのライオンズクラブのスローガンです。青少年に愛と希望を与えるには、スポーツを振興するほかはないと5月18日、スポーツ少年団大会も開きました。

スポーツ少年団は、市内に13団(団員300人)あります。剣道・バレーボール・ソフトボール・陸上競技・サイクリング・マラソン・水泳などです。

伊万里バラ会を結成 カ1回バラ展も開く

春のバラ展が5月16日から18日まで、伊万里玉屋で開かれました。

佐世保バラ会から50点の賛助出品をふくめ約250点を展示、次の入賞者が決まりました。



芳香ただようバラ展

- ▶市長賞 伊万里農林高校
- ▶伊万里商工会議所会頭賞 宮崎熊太郎(山代町)
- ▶伊万里バラ会長賞 船津正人(東山代町)
- ▶佐世保バラ会長賞 梶原元継(黒川町)

バラ展をきっかけにして、伊万里バラ会(田中道次会長・会員50人)が作られ、愛好者の入会を待っています。こんご、春秋のバラ展・講習会などを開くことにしています。

原始時代の生活道具として、土器のほかに石器があります。

石器は、動物をとったり、動物から身を守る武器にしたり、木を加工し食物の調理に使用する道具です。ここから出土した石器のほとんどが腰岳の黒耀石(カラスンマクラ)を原料にしています。

黒耀石はガラス質で、これを割ればするどい刃物になります。西北九州で発見される黒耀石の石器は、腰岳の原料を使用しています。このようなことから、原始時代の腰岳は、原石の産地として栄えていたと思われる。

縄文から弥生時代の石器は、土器といっしょに出土します。無土器時代(先縄文または先土器時代と呼ばれる)の石器は土器といっしょに出土しません。

ここから出土した石器は、縄文時代から無土器時代、今から約3,000年~1万5,000年前のもので、長い期間、生活の場として使用されて

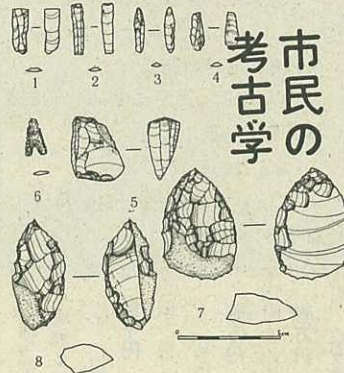

市民の 考古学

白蛇山岩蔭遺跡④

図は石器の実測図です。

- 1~4 細石刃
- 5 細石核
- 6 磨製石鏃
- 7 先頭状石器
- 8 スクレーパー(皮はぎ)

いたことを物語っています。

予備調査で発見された石器に、地層上部から弓矢のさきにつける石鏃(ヤヅリ)があります。これで、イノシシ・ウサギ・シカなどをとっていたものでしょう。なかには、きれいにみがいたヤヅリもあります。木

や動物の皮に穴をあけるためドリルのようにさきのがった先器・ものを切ったり加工する石刃もあります。約8,000年前の道具と推定されます。一番深い2.7メートルの地層から先頭状石器といわれる約1万5,000年前の石器が発見されました。これは投げ矢のさきにつけるものです。そのほかに、動物や木の皮をはぐ道具(スクレーパー)・小さな石刃を組み合わせた細石刃・細石刃の原石である細石核などが出土しています。

これからの調査で2~3万年前の石器や発見されていない文様をもつ土器などの出土が期待されます。

遺跡が掘られ、荒らされています。遺跡・遺物は市民みんなの財産です。考古学会でも本調査が期待されています。掘らないようにしてください。遺跡を守るために文化財保護法があり、盗掘者は処罰されます。

筆者は佐賀市本庄町 森蔭一朗氏(県立図書館資料課勤務)

日本脳炎予防接種

▶日時と場所

1回目	2回目	場 所
6月9日	6月16日	二里小学校
10日	17日	山代西小
13日	20日	山代東小
18日	25日	牧島小学校
18日	25日	大川内小
19日	26日	大坪小学校

※時間 13時30分～14時30分
二里・山代東・大坪小は15時まで

▶料金 1回 150円
15～54歳の生保世帯と6か月～15歳未満・55～64歳の生保世帯・市民税が均等割(年間500円)の世帯は無料です。生保受給票・課税明細書をご持参ください。

▶接種回数 昨年接種をうけたかたは1回、はじめてのかたは2回です

母子保健地区に
東西山代地区を指定

東山代町と山代町は、母子保健地区として県の指定を受けています。このため、妊婦と乳児の健康診査を行ないます。妊婦健康診査は、山代町が第3火曜日・東山代町が第4火曜日です。6月・8月・10月の3回行ないます。乳児の健康診査は、7月・9月の2回、

山代町が第3金曜
東山代町第4金曜
日です。

対象者は、指定
地区に住む妊婦と
乳児に限ります。
料金は無料。

- 五千元 松尾輝美(二里町八谷揃 亡母ミト)
- 五千元 副島辰男(大川内町岩谷 亡父寛造)
- 五千元 諸岡勇(本町一町 亡父重治)
- 五千元 武宮タツ(脇田町 亡父重治)
- 五千元 岩永周(南波多町原屋敷 亡父武勇)
- 五千元 長野敬人(黒川町塩屋 亡父敬太郎)
- 五千元 川原鶴次(松島町)

五月号のこの欄の訂正

「〇式万円 田尻俊市郎(西宮市上田勇町四の二一 号 亡父常四郎)は、〇式万円 田尻俊一郎(西宮市上田町四番三号 亡父常四郎)と訂正いたします。

6月の妊婦健康診査は、
17日 山代出張所 13時30分～15時
24日 東山代町出張所

妊婦検診

6月10日 10～15時
波多津町小島医院
6月10日 13時30分～15時
東山代町内山医院 大川町山口医院
6月17日 13時30分～15時
南波多町小島医院
毎週火曜日 9時30分～11時
伊万里保健所

テレビ「県だより」の時間
ラジオ

S T S 佐賀テレビの開局に伴い、佐賀県政をお知らせするテレビ・ラジオの番組がふえました。

▶テレビ
R K K (毎月第1・第3土曜日)
「佐賀県のみなさんへ」
17時40分～17時55分
R K K (毎週日曜日)
「佐賀県だより」7時55分～8時
S T S (毎週土曜日)
「みんなの県政」
14時30分～14時45分
S T S (毎週日曜日)

「佐賀県だより」11時55分～12時
N B C (毎週土曜日)
「佐賀県だより」
17時40分～17時45分

▶ラジオ

N B C ラジオ佐賀((毎週日曜日)
「県政の窓」 8時45分～9時

農地相談

6月10・11日 9時～16時30分
南波多出張所
6月11・12日 8時30分～17時
二里出張所
6月13日 9時～16時30分
14日 9時～12時 大川出張所
6月16・17日 9時30分～16時
波多津出張所
6月18・19日 8時30分～17時
松浦出張所

おすみでしょうか
福祉年金所得状況届

福祉年金の所得状況届けはおすみでしょうか。届けは、国民年金証書を提出するだけです。6月10日までに、市役所市民課が各出張所へ提出してください。

届けをしなないと、せっかく受けられるはずの年金が受けられなくなり

ます。



- 次のかたからご寄付をいただきました。厚くお礼申しあげます。(敬称略)
- 社会福祉事業費へ
- ▼香典返しを寄付
 - 壹万円 東光広(脇田町岩立 亡父亀次郎)
 - 参千元 梶原繁(黒川町塩屋 亡父正治)
 - 壹万円 藤山十郎(二里町東八谷揃 亡母フミ)
 - 八千元 田中伊之助(南波多町重橋 亡母テツ)
 - 貳千元 吉田一男(黒川町奥野 亡養父正利)
 - 壹万円 副島良一(大川内町大川内山 亡父梅太郎)
 - 壹万円 武宮タツ(脇田町 亡父重治)
 - 五千元 松尾輝美(二里町八谷揃 亡母ミト)
 - 五千元 副島辰男(大川内町岩谷 亡父寛造)
 - 壹万円 諸岡勇(本町一町 亡父重治)
 - 市庁舎建設基金へ
 - ▼香典返しを寄付
 - 参万円 岩永周(南波多町原屋敷 亡父武勇)
 - 壹万円 長野敬人(黒川町塩屋 亡父敬太郎)
 - 市民会館建設基金へ
 - ▼篤志寄付
 - 八千元 川原鶴次(松島町)
- 丁目 亡母シゲノ)
- 五千元 小松能(南波多町井手野 亡父泉)
 - 貳万円 前田利藤太(二里町作井手 亡妻クメ 身障者協会へ)
 - 五千元 小松国男(大川内町市村 亡母チヲ)
 - 教育振興奨励基金へ
 - ▼香典返しを寄付
 - 参万円 細田かつき(二里町大里 亡夫保)
 - 壹万円 長野敬人(黒川町塩屋 亡父敬太郎)