

広報

いまり

市の人口	
4月1日現在	
総人口	62,367人
男	29,408人
女	32,959人
世帯数	15,071世帯

昭和29年8月19日 毎月1日・15日発行 定価1部5円 昭和45年4月15日 伊万里市役所秘書企画課発行 No. 193
第3種郵便物認可



——社会教育振興の本拠 中央公民館完成——

中央公民館が完成しました。
伊万里小学校裏の9,000平方メートルの用地に、昨年11月、4,030万円を投じて建設工事を急いでいたものです。

鉄筋2階建て、876平方メートルで、1階に事務室・応接室・和室・

料理実習室、2階に250人を収容する大会議室と50人収容の小会議室・図書館・郷土資料室などがあります。

ここには、中央公民館のほかに、市民会館・老人福祉センターを建設して、文化センターとしての機能を備える計画です。

☆あなたの町や部落で明るい話題がありましたら市役所秘書企画課広報統計係へお知らせください。

伊万里市は交通安全宣言都市です

無理するな 遠くに見えても車は速い

4月15日号

工業用水道7月に着工

給水開始は47年4月

工業用水を確保するため、昭和43年から計画していた工業用水道事業（産炭地域小水系用水道事業）は、地元住民の協力で用地交渉や実施設計がこのほど終わり、7月から着工することになりました。

東山代町長浜地区に、48万トン进行貯水できるダムを造り、1日7,000トンの工業用水を、東山代・山代地区の工業地区に配水しようとするものです。

水源は、二里町大里の有田川又川井せきから、水田のかんがい水がいらぬ時期に、長浜のダムまで、約2,000メートルのパイプで導水し、貯水する計画です。

総事業費は、3億8,700万円で、うち、国庫補助金が1億6,447万円、県・市が1億953万円を負担、残り1億1,300万円を起債でまかなうことにしています。

工期は、3か年事業で、47年4月から給水を始める予定です。

市の西部地区は、工業が集積し、いままでも用水が不足しています。

とくに、久原の工業地区は、用水を確保するため、昭和41年から久原炭坑の堅坑を開発して、地下水を取水し、用水にしていたが、昭和42・43年の渇水期には、堅坑の水が不足して操業を一時中止しました。

また、東山代地区は、地下水の利

用が困難なため高価な上水道の水を使用しているのが現状です。

市は、将来の工業集積を見越して伊万里湾開発事業の一つとして河口

湖を造る計画を進めています。

しかし、河口湖が実現するまでの間、既存企業や将来の誘致企業の工業用水をまかなうには、地質上・地下水が望めないため、どうしてもダムをつくって水をためておく以外に方法がなく、有田川の余った水をダムに貯水し、工場地帯へ給水することにしたものです。

工業用水道布設事業計画図

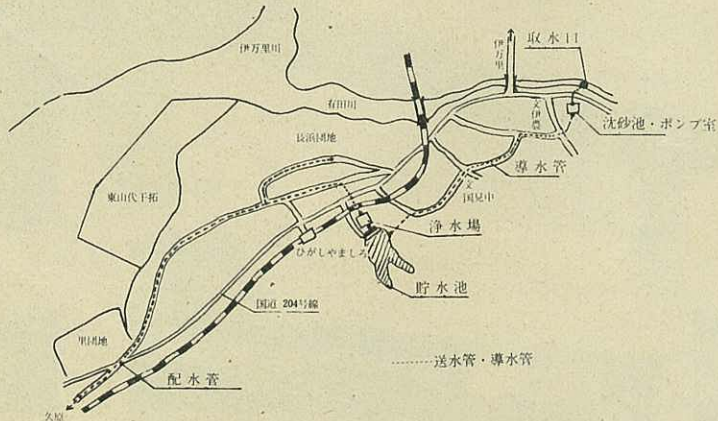

立石さん(東山代町日尾)に藍綬褒章

国勢調査の功績で



▷立石さん◁

東山代町日尾の立石光義さん(68歳)は、国勢調査の調査員として功績が認められ、藍綬褒章を受けられました。国勢調査は、大正9年から5年ごとに行なっています。昭和20年は戦後のために中断しましたが、昭和22年に臨時調査、昭和25年から再び

5年ごとに調査しています。この調査は、教育・住宅・社会保障・環境衛生・交通・労働力などの対策や地方交付税の算出などに欠くことができないものです。

立石さんは、大正9年の第1回国勢調査以来、昭和25年の第7回調査を除き、昭和40年の第10回まで延べ9回従事しました。そのほか、農林業センサス調査員としても活躍、昭和41年には、佐賀県統計協会会長と内閣総理大臣から表彰を受けています。

県内からは、杵島郡大町町の武村照次さん(72歳)と2人が晴れの褒章を受けられたものです。

県内からは、杵島郡大町町の武村照次さん(72歳)と2人が晴れの褒章を受けられたものです。

県内からは、杵島郡大町町の武村照次さん(72歳)と2人が晴れの褒章を受けられたものです。

記事訂正

4月1日号「広報いまり」2ページ、市庁舎位置の決定について市議会が特別議決で25対4で可決したとあるのは、24対5の誤りです。おわびして訂正します。

窓口案内

⑪ 日雇健保と国民健保の二重加入

日雇労働者健康保険の被保険者で国民健康保険にも加入している人があります。この場合は、日雇健保が優先し、国民保険は資格を失ないます。

二重に加入していると両方の保険

料を納めることになりませんが、医者にかかっても日雇健保だけしか適用しません。国民保険の資格喪失届をするといままでも納めた保険税は返えします。市民課か出張所へ保険証と印かんをもって届けて下さい。

筑肥線・松浦線を守ろう

市民大会で合理化反対を決議

筑肥線・松浦線を守る市民大会が4月7日、市役所前広場に約1,000人の市民が集まり開かれました。

国鉄は、赤字経営を解消しようと松浦線・筑肥線の駅業務の縮少を計画しています。計画では、駒鳴・肥前長野・桃の川・金石原・上伊万里・東山代・楠久・浦の崎の各駅が対象になっています。

これらの駅を、乗車券・定期券の発売や貨物・手小荷物の取り扱いをやめるなど無人駅にしようというものです。

市議会は、3月24日、県議会は、3月27日に合理化反対を決議し、国鉄当局へ強く要望しました。その後「筑肥線・松浦線を守る会」、合理化の対象になっている各駅ごとに、「駅を守る会」を結成して、合理化反対の気運を盛りあげてきました。

また、市議会・県議会や筑肥線・松浦線を守る会は、国鉄門司鉄道管理局など関係機関へ反対陳情を続けています。

市民大会は、これまでの経過を聞いたあと、沿線住民を代表して、松浦町樋渡政治さんと山代町河村兼雄さんが反対意見を発表しました。

樋渡さんは、昭和10年に北九州鉄

道株式会社が敷設した現在の筑肥線について、敷設のために地元民は、現在の金で約4,000万円の出資をしている、土地も安価で提供したのに沿線住民に相談もなく合理化することは許せないと訴えました。

大会は、次のような宣言をし、市民の団結で筑肥線・松浦線を守ることを誓いました。

国鉄は、過去10数年にわたり、時



▷合理化反対を決議する市民大会◁

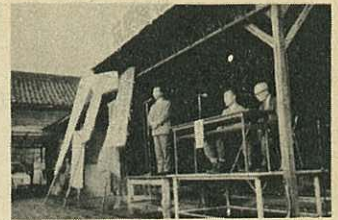

▷意見を発表する市民代表◁

代に即応した経営体制をとることなく、経営の近代化と体質改善を怠ってきた。赤字経営の責任を地域住民にすりかえ、無人駅化を意図し、国鉄のもつ公共性と乗客の安全を無視している。さらに、地域産業の発展を阻害する要因をつくり出そうとしている。

われわれは、地域住民の意志を無視した一方的な計画に対し、強い不信と反発を感じるものである。

われわれは、本大会を契機として筑肥線・松浦線を守るため、市民の総力を結集し、駅業務変更計画を中止させるため最後までたたかうものである。昭和45年4月7日

筑肥線・松浦線を守る市民大会

農地転用許可は事前に

農地を農地以外のものに転用するときは、県知事または農林大臣の許可をうけることになっています。

最近、減反問題などからんで、転用については制限が撤廃されたように思われているむきもあるようですが、許可制については従来どおりです。

農地以外のものに転用したり、農地以外のものにして貸したり、売買しようとするときは、農業委員または農業委員会に相談して、事前に許可をうけてください。

許可をうけずに転用すると3年以下の懲役または10万円以下の罰金の適用をうけることになります。

なお、農業委員会は、毎月相談日

を決めて、各出張所で農地の相談に応じています。ご利用ください。

相談日は、「広報いまり」に掲載しています。

交通傷害保険受け付け中

市民交通傷害保険は、各部落の駐在員・区長が予約受け付けをしています。印かんと保険料1人480円を添えてお申し込みください。

市役所市民課か出張所・農協を除く各金融機関でも受け付けています。保険期間は、5月1日から来年4月30日までです。

交通傷害保険は「交通安全のお守り」ともいわれています。すすんで加入しましょう。

電気豆知識

電気がまなどにさわったとき、電気がビリビリときてびっくりしたかたもおありでしょう。

これは、絶縁物が古くなったり、はずれたり、コードが古くなって、芯が器具にふれているようなときに起こります。

このような器具は、すぐに修理しましょう。電気器具店をお持ちになれば簡単にできます。

都市開発担当者を配置 市職員41人の異動を発表

高令者の退職・職員の新規採用・都市開発担当者の配置・社会教育の充実などのため、4月1日、市職員41人の異動を行ないました。

係長以上の異動は次のとおりです。

▶課長補佐級

▷建設課長補佐兼都市開発担当＝松岡五夫（建設課長補佐）▷波多津公民館長兼出張所長＝古川功（会計課

審査出納係長）▷社会教育課長補佐兼同係長＝吉武久雄（秘書企画課参事）▷教委総務課付＝田中和助（波多津公民館長兼出張所長）

▶係長級

▷建設課都市開発担当＝多久島龍美（水道課工業用水道係長）▷同＝田中正義（建設課係長待遇）▷自治大学校入校＝山口正（商工観光課商工観光係長）▷松浦保育園長＝中江スギエ（母子寮長）▷南波多保育園長＝古川サヨ（同主任保母）▷母子寮長＝幸島正子（松浦保育園主任保母）▷総務課付＝山口静枝（保健衛生課保健係長）

永年勤続職員 46人を表彰

山口市長は、4月1日市職員として20年以上勤務し、勤務成績が優良であった46人を表彰しました。

これは、市職員の表彰規則にもとづいて行なったものです。表彰を受けた職員は、次のとおりです。

- ▷ 淵上辰己 ▷ 山口ワイ ▷ 松岡五夫 ▷ 中島恵美子 ▷ 林八重 ▷ 片岡光助 ▷ 井手誠 ▷ 内山和三 ▷ 犬塚芳雄 ▷ 柴原誠太郎 ▷ 山浦孫行 ▷ 岩崎静子 ▷ 前田昭幸 ▷ 岩坪幸子 ▷ 井手敏男 ▷ 西山絹

- 子 ▷ 吉富美子 ▷ 松尾栄 ▷ 波多慶 ▷ 中島善明 ▷ 堀田広美 ▷ 山口太八 ▷ 益田喜一 ▷ 多久島龍美 ▷ 茂房枝 ▷ 山口カツヨ ▷ 吉原重利 ▷ 嘉村政則 ▷ 故長野敬太郎 ▷ 中江スギエ ▷ 武藤烈子 ▷ 古場恵美子 ▷ 松本サチ ▷ 山口長 ▷ 北島富雄 ▷ 福田藤次 ▷ 高田保彦 ▷ 村岡博 ▷ 松永太市 ▷ 中野キヨミ ▷ 永尾澄枝 ▷ 横田繁 ▷ 川原郁朗 ▷ 久保田親守 ▷ 青山福江 ▷ 小柳政美

電話交換業務を民間委託

市役所の電話交換業務を民間会社に委託しました。

委託したのは、福岡市の新高ビルサービス会社（高橋良輔社長）で、4月1日から同社職員3人が交換を始めました。

いままだ交換業務についていた職員は、それぞれ配置転換しました。

—大工さんの卒業式—

大工さんの学校、伊万里共同職業訓練所（山口角一所長）の修了式が3月30日、大坪小学校で行なわれました。

同所は、建築技能だけでなく、理論も学習しようと3年前に開所しました。この日、3年間の学習を終え

た41人が修了、同時に38人が入所し訓練を受けます。

学習は、日曜日を利用し、毎月3日、3年間です。

建築工学や設計のほかには社会人としての教養を身につけるため、社会体育・数学なども学習しています。



▷大工さんの卒業式◁

—あなたの声を市政に—

昭和45年度の市政モニターを募集しています。モニターは、勧告者・助言者と呼ばれ、市民の声を積極的に市政に反映させるための制度です。

市政にご協力くださるかたのご応募をお待ちしています。

- ☆募集人員 24人
- ☆任期 1年
- ☆応募資格

- ▷20歳以上の市内居住者
- ▷性別・職業は問いませんが、公職にあるかたはご遠慮ください。
- ☆しめきり 4月30日
- ☆申し込みの方法 はがきに次のことを明記して、市役所秘書企画課広報統計係へ郵送してください。

住所・氏名・生年月日・性別・職業

— 市政モニター募集 —

自動車の買い替え・廃車の手続きを

自動車を買い替えるため、いままでの車を下取りに出したり、他人に直接譲ったりした場合に廃車手続きや名義変更をしないかたがあります。届け出をしないと軽自動車税は、そのまま元の所有者に課税されますので、必ず手続きをしてください。

市政モニターの意見

市政に市民の声を

広報活動の参考にするため、市役所と市民の結びつきの状況や市のしごとなどについて、市政モニターの意見をまとめました。

広報活動は、市と市民を結ぶ重要な役割を果たすものです。市のしごとを皆さんにお知らせするだけでなく、皆さんの意見を聞き、市政に反映させるのが広報の役目といえます。

調査のあらましは次のとおりです。
○部落常会は開かれているが、出席するのは50%にすぎない。

○広報紙は、ほとんどの人が読んでいる。市政を知らせる方法も「広報いまり」でという人が多い。このほか、掲示板・回覧板・有線放送・広報車などの広報手段があるが、いずれも市からの一方通行であることを忘れてはならない。

部落常会の利用・移動市役所の開設など市民との対話に心がけるべきだ。

○市のしごとについて、市民の意見を市役所はとりあげると59%が考えている。その期待を裏切ることのないよう努力しなければならない。

○市民の意見・不満や苦情を聞くために、移動市役所の開設・市政モニター制度の充実などの希望が多い。

(意見のおもなもの)

○市民の声を底辺にすべきだ。議会中心にかたよるな。

○毎月の区長会で広報活動を。区長は、部落常会で一般住民に周知徹底を図れ。

○移動市役所を各町ごとに、回数も多く開け。

○市制モニター制度を充実せよ。

○声のひろば・モニター通信欄をふやせ。議会の状況・予算もくわしく。

○議員を通じて苦情などを市に持ちこむことは、正当なルールとはいえない。市は、全市民に公平なサービスを考えよ。

市政モニター随時通信

○小中学校プール建設の地元負担金を45年度20%・そのあと毎年4%軽減し、49年度にゼロにする案が示された。軽減のための財源と額、45年度20%、それ以後4%の軽減割合の開きが多い理由・すでに完成しているプール維持費の父兄負担解消策

立にかかり、四十五年度に

す。昭和四十四年度は、県の指定で農業振興計画の樹

和四十三年度果樹濃密生産
二年度肉牛振興計画、四
度に酪農近代化計画、四
よいように、昭和四十一年
施策がいつ打ちだされても
です。



ケ瀬徹・馬場 郁嘉・古賀高 光の三君は、 すぐ中田君の 家をたずね、 別れを惜しん

きことと思う。
山代町浦の崎 村上沢一

だという。
族だけでなく、同席する人
を大いに感心させたそうだ。
現在、青少年の不良化が
論議されているとき、この
ような行為は、ほんとうに
一般市民の模範にすべきこ
とだと思ふ。これは、平常
担任の先生や家族の教訓に
よるものと思う。しかし、
こんどのは、他人の指
示によるものではなく、三
人の自発的行為であったと
聞いている。大いに賞すべ

を聞きたい。

おこたえ 44年度23.5%・45年度20% (36万円)・46年度16% (89万9,000円)・47年度12% (232万3,000円)・48年度8% (337万1,000円)です。すべて一般財源で充当します。軽減率は、45年度3.5%・46年度以降4%で大差はないと思います。

既設プールの維持は、市費でまかなうよう計画しています。しかし、一部PTA会費から補助を受けた例もあります。こんご学校予算で支弁するよう指導します。

(教委総務課)

電話のエチケット

ムダなダイヤル

ムダなダイヤル、ムダなお金。これは、ウロ覚えの記憶をたよりに、ダイヤルしたためです。ほね折損のくたびれ損とは、まさに、このことです。

朝から、こんなことがあつたら、一日中、不愉快でしょう。また、先方も迷惑します。

電話料のムダ使いをさけ、正確にかけるために、メモを見ながら、正しくダイヤルしましょう。

農民の不安をなくせ

総合農政の計画内容を知りたい。農民が希望の柱とする米・みかん・畜産が、予想より早く弱体化した。農民が、この悩みから一日も早く脱出できるような農政を希望する。

黒川町 一農民(5)

小学生の友愛をたたえる三月三十一日、山代町浦の崎で、山代西小学校二年生中田光男君が交通事故にあい、翌日死亡した。

古竹農林水産課長

完成の予定です。
この計画にもとづいて、第二次構造改善事業など振興策をとりあげることになっています。

やめさせよう!! シンナー遊び

シンナーやボンドなどを乱用する少年が、全国的にたいへんふえて大きな社会問題になっています。

県内でも、昨年6月に、高校生がシンナーを服用して自殺した事件や死亡した事故が発生しています。

県警察は、昨年中に69人の少年を補導しました。一昨年に比べて5倍にふえています。

補導された69人のうち、半数以上の35人は高校生で占められています。

また、その保護者で、自分の子どもが、「乱用していることを知らなかったもの」が53人。「乱用していることを知っていたもの」が16人もいました。シンナーの有害性の認識不足がうかがえます。

シンナーは第三の麻薬

シンナー・ボンド・セメダインなどの有機溶剤を乱用していると、感覚が病的になり、実際にはないものが見えたり、聞こえたりするようになり、進行すると発狂したり、廃人になったり、呼吸まひを起こして死亡することがあります。

また、心理的機能を失なって、窃盗や性犯罪などの非行を犯す原因にもなっています。このため、最近では、「第三の麻薬、などと呼ばれています。

少年を「死の遊び、から守ろう」

子どものいる家庭は子どもの言動によく気をつけ、次のような症状があらわれたら学校の先生、医師や保健所または交番に相談してください。
○吐く息や衣服から、シンナーなどのおいがする。
○勉強ぎらいになり、急に学力がさがる。

- 食欲が減退し、元気がなくなる。
- 顔に油気がなくなり、口のまわりが白くなる。
- つじつまのあわないことを口ばしる。

販売業者は使用目的をたしかめて



知らぬが親

シンナー遊びをしているのを知らないなんてどんな家庭さんしょうね

販売業者は、少年にシンナーなどを売るときは、使う目的を確かめ、さらに住所・氏名・年令を記録しておきましょう。乱用するおそれのある者については、警察・保護者などに連絡するよう心がけてください。

あそびの場所は公園・空地

シンナーの乱用は、公園・社寺の境内・空地など、比較的発見しにくい場所で行なわれています。町ぐるみで乱用少年をなくすことが必要です。

5月7日 中心部3,700世帯が停電 九電・増強工事のため

最近、企業誘致や家庭用電気器具の普及で電力の需要がふえています。九州電力伊万里変電所は、電力の需要増に備えて、施設の増強工事をします。

このため、5月7日、あさ8時からひる1時まで次の地区が停電する予定です。

停電だからということで、電線にふれたり、器具の取り扱いを粗雑にしないでください。工事が終わりしだい、送電します。感電事故などがないようご注意ください。

▷停電する地区

九州電力伊万里営業所から西方の市街地全域と大川内方面は堀田病院前まで、駅裏地区(富士町・渚を除く)・中井樋は国見台入口三

差路まで・江湖の辻伊万里高校まで
掘地区は衛生処理場まで全域・瀬戸町本瀬戸までと脇田町全域と黒川町立目地区。境界近くのかたも、停電を確かめ送電中と同じように電気を取り扱ってください。



北 欧 見 聞 記

⑤ スウェーデン

スウェーデンの王宮とならんで、ひとびとの目をひくのは、コンサートホールです。このホールは、ノーベル賞の授賞式が行なわれるところとして世界的に有名です。

わたしたちが、コンサートホールを訪れたころ、スウェーデンの人びとは、ノーベル賞授賞者の発表を待ちわびて、なんとなく浮き足立っていました。

ホールの床や壁は、ピカピカに磨きあげられていました。「次が青の間です」と案内されて、一瞬緊張しました。

「青の間」とは、ノーベル賞の授賞式が行なわれる部屋の名前でした。

「ここに国王がお立ちになり…こちらに授賞者。こちらには皇族…はい、右手の2階をご覧ください。日本のヤスナリ・カワバタが祝賀パーティーのときに、キャンドルを持って立たれたベランダです」という案内を聞きながら、わたしたちは、日本民族の誇りをしみじみと感じました。

スウェーデンの国産車ヴォルボ、

ドイツのホルクスワーゲンとならんで北欧の町を幅をきかせて走っているのが、日本の車です。

スウェーデンに着いたばかりで、西も東もわからないわたしたちを、最初にホテルまで運んでくれたのも日本の車でした。「日本の車は安いのか」と聞くと、「とんでもない、

ときの借金の一部に当てるためマーケットに貸している。とのことでした。マーケットで子どもたちが自由に飲み食いしているのを見て、これがかれらのいう合理性なのか、と疑問を感じました。

しかし、1クラスの生徒数は、10人から20人で、行き届いた指導が行なわれています。制服もなく、教科は全部選択制になっています。

授業風景を見て回わりながら、各人の個性をととも尊重しているような気がしました。

こんにちの企業や地域

社会などでさかんに「人的資源」ということがいわれていますが、社会を動かすのは人間であり、また、人間こそがすべての根本であることを思うとき、教育の大切さを痛感せずにはいられません。

「わたしたちは、国の財産を育てているのです」ということばを聞いて、教育に情熱を注いでいる姿は、この国も同じであると思いました。

筆者は市内幸善町

富田せい子さん

中学校にスーパーマーケット

1 学級は 10～20 人 編成

100パーセントの関税をがけられて日本の市場価格の2倍だ」ということでした。

地下鉄に乗って20分、モダンな造りの中学校に着きました。この学校は、職をもつ青年が仕事を終えてから、いろいろな部活動に使えるようにとの心づかいで町の中心部に建てられていました。

教務主任が、親切に出迎えてくれましたが、案内してくれたところはなんと、スーパーマーケットでした。

なぜ校舎の中にマーケットがあるのかとたずねますと、校舎を建てた

白黒は、キャビネ判以上。

▷賞金

(カラー)

賞特 3万円・副賞1点

入選 1万円・副賞3点

佳作 賞品 10点

(白黒)

特賞 1万円・副賞1点

入選 5千円・副賞5点

佳作 賞品 20点

▷応募票の記入事項

住所・氏名・職業(勤務先)・電話番号・郵便番号・撮影場所・施設名・撮影年月日・画題を記入すること。

▷締切期日

昭和45年6月末日。

▷発表

「簡保の資金」誌 104号(9月発行予定)および「フォトコンテスト」9月号誌上のほか、入選者には通知する。

▷作品の送付先

伊万里郵便局保険課(保険係)

なお、詳しいことは、もよりの郵便局へお問い合わせください。

市外転出者は納税管理人の申告を

市内に、土地や建物を持っているかたで、市外に転出するときは、その資産の納税管理人を決めておくことになっています。

転出のとき、税務課または出張所に届け出てください。

簡易保険施設写真コンクール

募 集 要 領

▷題材および内容

写真の一部に「簡易保険積立金融施設」がはいっていることを条件とし、季節感があり、詩情あふれるもの。また地方色ゆたかな作品。

(ただし、簡保センター・加入者ホーム・郵便局などは除く。)

▷部門

カラー写真(ネガフィルム、リバーサルとも可)・および白黒写真いずれも未発表の作品。

▷作品の大きさ

カラーは、スライド35ミリ以上。

心身障害者の扶養共済制度

心身障害者扶養共済制度ができました。身体が不自由であったり、知能の発達が遅れた障害者をもつ保護者の悩みは、自分に死亡など万一のことがあったとき、あとに残された障害者の生活でしょう。

このような保護者の不安や悩みを少しでもやわらげるために設けられたものです。

▷共済制度に加入できるかた

- 心身障害者の保護者であること
○佐賀県内に住んでいること。
○年令が満45歳未満であること。
46年3月31日までに加入すれば65歳まで加入できます。

▷毎月の掛金

- 35歳未満 月 1,000円
○35歳～45歳未満 月 1,300円
○45歳以上 月 1,500円
※加入者が、20年以上継続加入し年令が65歳以上になれば、掛金を納める必要はありません。

▷掛金の減額

生活保護世帯・市民税非課税世帯など生活が苦しく、掛金の納入が困難な場合は、所得に応じて掛金を減額します。

▷年金の支給

加入者が死亡・廃疾になったとき心身障害者に毎月2万円の年金を支給します。

▷弔慰金の支給

1年以上加入し、加入者よりも先に心身障害者が死亡したときは、弔慰金2万円を支給します。

▷加入申し込み

加入希望者は、市福祉事務所に次の書類を提出してください。

- 加入申込書 ○加入申込者告知書 ○障害証明書 ○年金管理者指定届書 ○加入申込者と心身障害者の住民票
加入や制度の詳細なことは、福祉事務所にお問い合わせください。

妊婦検診

5月6日 10時～12時

二里毛利病院 松浦近藤医院
黒川小島医院

5月6日 13時30分～15時

東山代内山医院 浦の崎社病院

小児マヒ生ワクチン投与

▷対象者 昭和44年2月1日から45年1月31日までの出生児

▷料金 無料

▷日時と場所

5月1日 南波多出張所

4日 二里出張所(東八を除く)

6日 黒川出張所(立目地区を除く)

6日 波多津出張所

7日 大川出張所

7日 松浦出張所

8日 東山代出張所

11日 山代出張所

12日 柳井町公民館(大坪・大川内町・蓮池・中井樋を除く)

13日 柳井町公民館(伊万里・牧島町(立目・東八・蓮池・中井樋を含む))

19日 柳井町公民館(投与もれ)

※時間 13時30分～14

時30分 山代出・柳井町公は15時まで。

農地相談

5月4日・6日 9時～16時30分 東山代出張所・黒川出張所

5月8日 9時～16時30分

9日 9時～12時 山代出張所

5月9日 9時～12時
11日 9時～17時 二里出張所

市営住宅入居者募集

市営住宅入居者を募集しています。

▷住宅の所在地 立花町立花台地(伊万里駅から徒歩20分)

▷募集戸数 8戸

▷住宅の構造と面積 ブロック2階建・39.96㎡(3畳・3畳・6畳・浴室)

▷家賃(予定) 月4,000～3,800円

▷敷金 家賃の3か月分

▷申込方法 市役所市民課(各出張所)へ市営住宅申込書を提出すること。用紙は市民課(出張所)にあります。

▷しめきり 4月25日

▷入居資格 ○市内に居住または勤務し、住宅に困っているかた。○同居または同居しようとする親族があるかた。婚姻の届けはしていないが、事実上婚姻関係と同じ事情にあるかたや婚約者があるかたを含みます。○そのほか、所得制限もあります。詳しいことは市民課(出張所)へお問い合わせください。

たばこは

市内で買いましょう

次のかたからご寄付をいただきました。厚くお礼申し上げます。

社会福祉事業費へ

▼香典返しを寄付

○老万円 種彦輝雄

○老万円 大坪町 屋敷野

亡母チサ

○老万円 林田伊太郎(浜町 亡母ト)

ラ) ○五千元 松尾秋男(松浦町中ノ原 亡父兵右エ門)

市民会館建設基金へ

▼篤志寄付

○八千元 川原鶴次(松島町(昭和45・3・31現在))

○参千元 志賀藤蔵

○下土井町 亡母ナカ

○貳万円 原庄八

(二里町川東 亡母モト)

