

広報 いまり

№.426



ImboTron



よかトピアに登場した府招浮立

見事な伝統芸能を披露しました(関連記事9ページ)

'89

8月

〈人口〉 男28,973人 女32,313人 計61,286人(前月比+2)〈世帯数〉17,319世帯(7月1日現在)

国保会計 台所は火の車？



私たちは、突然の病気やけがで病院にかかったり、入院することがあります。そして医療費のことが心配になってきます。それを助けてくれるのが医療保険制度です。国保もその一つで、まさかのときに備えようという相互扶助を目的として運営されています。

市民の約4割が加入している国保。医療費が増えているなかで、国保の運営が気になります。

昭和63年度の国保会計は、実質的に赤字決算となりました。みんなが納めている国保税の決め方や使われ方、老人医療費との関係など国保の台所は、どうなっているのでしょうか。

保険税で成り立つ国保会計

私たちはだれでも健康な毎日を送りたいと願っていますが、万一、病気やけがをしたときに安心して、安い費用で病院にかかることができるように医療保険制度があります。日ごろから収入や資産などに応じてお金を

出し合い、突然の病気やけがに備えようという助け合いの精神から生まれたものです。

現在、国民のすべてが何らかの保険に加入しなければならないことになっています。医療保険には、左下のように6種類あって、その中の一つが国民健康保険で、通称「国保」と呼ばれています。

割または2割（退職者医療制度）の残りの医療費が、この特別会計から支払われています。

保険の種類		
地域	市区町村 居住者	国民健康保険
	一般勤労者	(政府)(組合) 健康保険
職	船員	船員保険
	国家公務員	国家公務員等 共済組合
域	地方公務員	地方公務員等 共済組合
	私学教職員	私立学校教職 員共済組合

あなたの税金と 国のお金で運営

国保は、加入者（被保険者）が納めた税金と、国の支出金を財源として国民健康保険特別会計を設け、伊万里市が運営しています。被保険者が病院の窓口で支払う医療費の一部負担金3

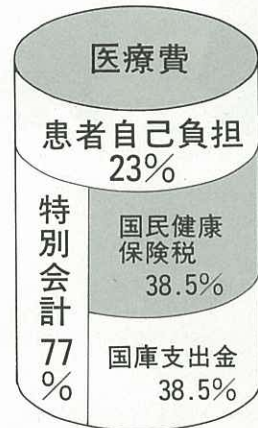

患者自己負担は、通常30%ですが、高額療養費の払い戻し分があることで実質23%程度になります。

国保税の決め方

それでは国保税はどのようにして決められるのでしょうか。まず、その年度に医療費がいく

らかかるのか、これまでの医療費の伸び率などを考慮して推計します。そして患者の自己負担分と国庫負担分を差し引いたものを、次の項目にふり分けて計算し、それぞれの負担額を合計したものが、1年間の“保険税”となります。

(応能割) (応益割)

所得割 世帯の収入に応じて計算する 	平等割 一世帯にいくらか計算する 
資産割 世帯の資産に応じて計算する 	均等割 加入者数に応じて計算する 

合算した額が世帯の保険税となります。

増え続ける医療費

厚生省が発表した「平成元年度の国民医療費の動向」によると、元年度の国民医療費は1兆9,700億円と推計され、前年度に比べて1兆800億円、5.7%の増加が見込まれています。

伊万里市においても、国保会計から支出する医療費の負担は毎年増え続けています。

あとで詳しく説明しますが、医療費が増える原因として、①人口の高齢化に伴う慢性の病気などの増加、②物価の上昇や医療技術の発達、③医者を信頼せず、むやみに病院を変えることなどが考えられています。

国保は、大企業の健康保険組合や公務員などの共済組合と比べて、加入者の平均年齢が高く、とくに50歳代以上の中高年齢層が多いため、どうしても医療を必要とするケースが多くなり、医療費の上昇率がいちばん高くなっています。

医療費が増加すると、国保会計で支払う額（窓口での一部負担金の残りの分）も当然多くな



高額療養費も

国保に加入している人が、同じ月に、同じ病院で治療を受け、一部負担金が5万7,000円（住民税非課税世帯は3万1,800円）を超えたとき、申請をすれば、あとからその超えた額が国保から払い戻される制度があります。これを高額療養費の支給といいます。

1年間に5万7,000円を超える月が4か月以上あれば、4か月目からは3万円を超えた額が高額療養費として払い戻されます。

この高額療養費も年々増加していて、63年度には約1億8,400万円を支給しています。63年度に個人へ高額療養費を払い戻した額の最高は、1か月で69万3,528円です。ちなみにこの場

(単位：万円) 1人当たり保険税の伸び

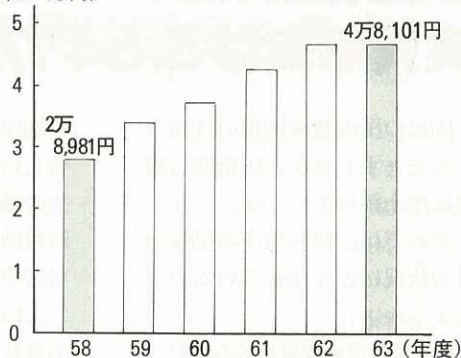

り、どうしても保険税を上げざるをえなくなります。1人当たりの保険税の額は、昭和58年度の2万8,981円から63年度は4万8,101円にと増えています。

高額療養費の伸び

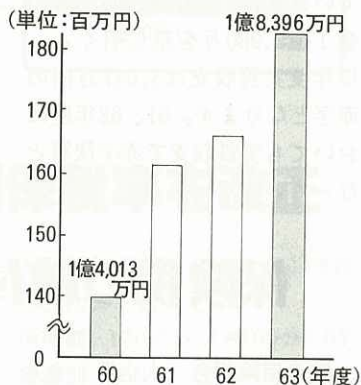

合、治療に要した総医療費の額は、1か月で241万1,760円で、保険給付額は238万1,760円、本人負担額は3万円になります。

総医療費2,411,760円は



となり、238万1,760円が国保負担となります。ただし、金額は63年度多数該当で改正前の金額です。

国保会計 実質収支は3,647万円の赤字

国民の医療費や国保の仕組みをみてきましたが、医療費は確実に増え続けています。

それでは、伊万里市の国保会計の状況はどうなっているのでしょうか。

昭和63年度の決算見込みでは、医療費が歳出全体の66.5%を占め、老人保健拠出金が27.5%を占めています。歳入では、被保険者の保険税が35.5%、国庫支出金46.3%となっています。決算は、9,333万円の赤字になっていますが、前年度からの繰越金1億2,980万を差し引くと、単年度実質収支は3,647万円の赤字となります。61、62年度においても実質収支で赤字決算となっています。

国保会計の台所は、ここ数年苦しい運営となっていますが過去の繰越金や国からの特別な財政援助、それに国保税率の改正などで対応しています。

人口の高齢化、高度医療技術の普及、成人病の増加などが原因で医療費が増加し、国保会計を圧迫していますが、国保税の滞納も台所を苦しめている原因の一つとなっています。



昭和63年度国民健康保険 特別会計決算(見込み)

歳入 32億1,236万円

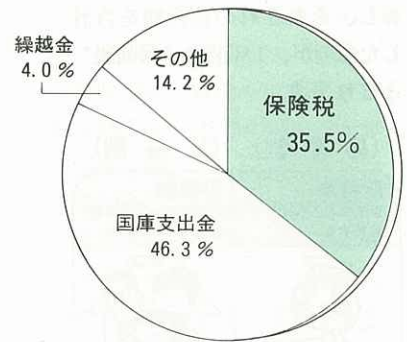

歳出 31億1,903万円

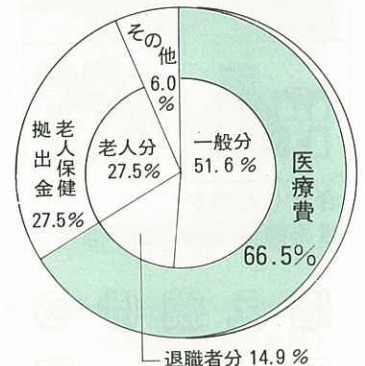

保険税の納付率を高めたい

健康保険組合(大企業)や共済組合の場合は、事業主が給料から天引きして組合に納めますので、納付率が高いのは当然です。

国保の場合には、各世帯ごとに保険税を納めるので、天引きされるより納付率が下がる傾向にあるのはやむをえないといえます。

しかし、保険税を納めることではじめて国保が成り立っているのですから、少しでも納付率を高めなければなりません。

63年度の納付率をみると、伊万里は県下7市で一般分が4位、退職者分が6位と低い納付率になっています。

7市の国保税納付状況

(現年分)

年度 区分	61		62		63	
	一般分	退職者分	一般分	退職者分	一般分	退職者分
伊万里	92.99	98.41	93.32	98.88	93.33	98.37
佐賀	91.06	98.53	91.51	98.97	92.07	98.69
唐津	92.32	92.32	92.33	92.33	93.15	93.15
鳥栖	92.58	99.18	92.00	98.81	92.82	98.80
多久	96.27	98.84	95.81	99.12	96.37	99.14
武雄	94.49	98.36	94.31	99.36	94.26	98.97
鹿島	92.43	98.62	93.82	99.58	93.88	99.27

保険税の納付状況

- 健康保険組合(大企業) 99.9%
- 共済組合(公務員など) 100%
- 政管健保(小企業) 98.6%
- 国保(自営業など) 93.7%



老人医療費は国保も負担

70歳以上のお年寄りの医療費（老人医療費）は、昭和58年2月から老人保健特別会計で支払われていますが、その財源は、国、県負担金と国保や健康保険組合、共済組合等が出し合った拠出金などで賄われています。

「老人の医療費だから国保は関係ない」では済まされません。次の図をみれば国保との関係がよくわかります。国保に加入している老人の医療費の一部は、皆さんが納めている国保税で負担しているからです。

国保と老人医療の関係

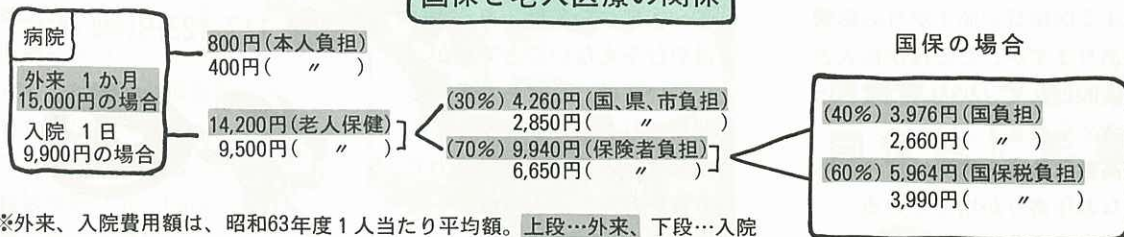

※外来、入院費用額は、昭和63年度1人当たり平均額。上段…外来、下段…入院

国保税滞納額が2億6,455万円

国保に加入している皆さんが納めている保険税は、医療費の支払いにあてるための大切な財源です。

先に説明しましたが、国県支出金などを差し引いた残りを国保税で賄うのが国保制度です。

国保税を納めてもらわないと国保の台所が、だんだん苦しくなります。国保税の滞納が増えていますが、昭和60年度末の滞納額が2億3,400万円、63年度末で2億6,455万円と大きな額になっています。

この滞納額は、63年度の国保税収入の23%に相当し、また高額療養費として支払った1億8,400万円を十分に賄うことができる金額です。

平成元年度に国保税率を改正

平成元年度の国保税の税率が改正されました。

これまで繰越金や国からの特別財政援助などで税率を小幅に改正し、被保険者の負担軽減に努めてきましたが、医療費の増加により財政事情が厳しくなり、やむをえず税率を引き上げました。

前回の改正は、所得割が昭和62年度、資産割、均等割、平等

割が61年度で、今回の改正内容は、次のとおりです。

- 所得割 100分の5.7 → 100分の6.7
- 資産別 100分の35 → 100分の41
- 均等割 (1人当たり)
1万6,700円 → 2万100円
- 平等割 (1世帯当たり)
1万9,300円 → 2万2,700円
- 課税限度額 40万円 → 42万円
- 4割軽減基準額
21万円 → 21万5,000円

国保税率の移りかわり	年度	60	61	62	63	平成元年
	区分					
	所得割	100分の5	100分の5.1	100分の5.7	100分の5.7	100分の6.7
	資産割	100分の34	100分の35	100分の35	100分の35	100分の41
	均等割	1万3,800円	1万6,700円	1万6,700円	1万6,700円	2万100円
	平等割	1万6,100円	1万9,300円	1万9,300円	1万9,300円	2万2,700円
課税限度額	35万円	37万円	39万円	40万円	42万円	

どうすれば 医療費を少なくできるか

ある程度の医療費の増加は、人口の高齢化や医療技術の進歩などで、やむをえないかも知れませんが、国保会計が苦しくなり、被保険者の負担増につながることはまちがいありません。

医療費が増える原因には、制度改正による給付率の改善や、物価の高騰、人件費の上昇などによる医療費の値上がりの影響もありますが、このほかに大きな要因として、次のようなことが考えられます。

- ①高齢化社会…病気になるがちなお年寄りが増えている
- ②成人病患者の増加…慢性的な

成人病では治療内容が複雑になり、期間も長くなる

③医学や医薬の進歩…高度な医療技術、制がん剤など高価な薬が開発され、1件当たりの医療費が高くなってきている

④病院のかかり方に問題…病院を転々としたり、医師の指示を守らずに病気が進行する

①～③については、ある意味ではやむをえないことですが、④については、私たちも考える必要があります。

ひとりひとりの注意や努力で医療費を抑え、個人の負担を軽減することができます。

こんな方法で医療費の節約を



家庭医をもちましょう

↓

かかりつけの医師だと、家庭環境や家族の病歴、体質などがわかり、より治療効果上がる



病状を要領よく説明しましょう

↓

的確な判断ができ、必要以外の検査を受けなくてすむ



病院めぐりをやめましょう

➡

病院を転々とがえれば病気の回復がおそく、医療費もかさむ

増えている医療費

1人当たり平均医療費
一般分+退職者分

61 108,434円
(対前年伸び率6.8%)



62 117,123円(同8.0%)



63 129,295円(同10.4%)



やむをえない場合以外は、往診や夜間・休日の受診はひかえましょう

↓

時間外に受診すると、加算料金がつくし、医師の負担にもなる

1年に1回は健康チェックを

医療費の節約にもう一つ忘れていけないものがあります。成人病の予防と早期発見、早期治療です。

成人病は、ほとんどが慢性的な病気で、本人が気づかないうちに進行します。そして治療に

は長期間を要し、本人や家族にとって精神的にも、経済的にも大きな負担となりますので、何よりも早期発見が大切です。治療期間が長くなれば、それだけ国保の台所が苦しくなります。

成人病や一般の病気にかから

住民総合 健康診断事業

基本健診（40～69歳）
肝機能検査、コレステロール検査、循環器検査など19項目
子宮がん検診（30歳以上）
結核検診（40～69歳）
農協成人病健診（組合員婦人部）基本健診に
同じ（血液検査33項目）



○去年の住民総合健診(大坪公民館)



家内が昭和50年に胃かいようで入院しまして、次は私が、声がかすれて出ないようになって52年に九大病院で命がけの手術をしてもらいました。のどに九大病院でも珍しい大きなポリープができていたそうです。

そのあと、ある人から自然食を教えてもらい、夫婦とも玄米食にかえてからというもの、病院にかからなくていいようになりまして。それまでは二人そろって病院がよいをしていたんですけど…。

お互いに助け合って

10年間無受診の

井本重雄さん(69)
モモヨさん(61)
(大川内町市村)

健康の秘けつはこの自然食と、「くよくよしない」「体を動かす」「よくかんで食べる」ことなどですかね。家内は健康体操もやっています。

何年も病院にかからないからといって、国保税を払いたくないと思ったことはありません。人間、お互いに助け合わなければ生きていけないし、いつ自分がお世話になるかわかりませんしね。

健康でありさえすればいいですよ。

ないように食生活や運動、休養に気をつけるのはもちろんですが、年1回は必ず健康診断を受けましょう。

市は、皆さんの健康を守るため、住民総合健康診断やいろんな健（検）診、相談事業、健康教室などを実施しています。

健康診断などは、「市役所だより」の保健コーナーや市民課が出している「健康ひろば」（毎月発行）でお知らせしています。

医療費のムダ遣いが 国保税に影響



市民課
保険給付
係長

吉富忠士

全国的に国保会計は赤字の市町村が多くなっています。伊万里市の国保も単年度では黒字になっているものの、台所は火の車といったところです。

仕事をしている中で、同じ日に複数の病院で受診したり、数日後にはまた別の病院で受診されたケースを目にすることがあります。医療費のムダ遣いが直接国保税に影響していることを考えると、病院のハシゴをしなくてもよいように、なんでも相談できる家庭医を持つことと、日ごろの健康管理がいちばん大切に思えます。また、国保税の滞納が増えています。いざというときにお互いに助け合う国保ですから、納期限を守って納めていただきたいと思います。



夏休みはピノキオの家へ 行ってみませんか

大川内町吉田の腰岳中腹に、木工芸センター「ピノキオの家」が完成し、7月1日落成式が行われました。式ではテープカットのかわりに紅白の布で飾った丸太をノコギリで切って完成を祝いました。

ピノキオの家は、木造の一部2階建てで、延床面積238.93平方メートル。多目的に使用できる工作室や展示室などのほか、固定自動カンナや帯ノコなどの機械類が設置されています。

この日落成式に参加した大川内山みどりの少年団（川島 誠



○テープカットは丸太切りで

団長、21人)は式終了後、早速真新しい道具を使って巣箱作りを楽しみました。

ピノキオの家は、土曜、日曜、祝日、学校の休みの日に使用できます。使用料は、小学生以上100円で、材料費は個人負担です。グループや家族でも楽しめます。

夏休みは、みんなでピノキオの家へ出かけてみませんか。問い合わせは、森林組合(☎☎3398)か農林水産課林務係(☎☎2111 内線374)へお願いします。



○早速巣箱作りを楽しむ大川内山みどりの少年団

大川内キャンプ場 9月5日まで

7月15日、大川内山キャンプ場の開村式が行われました。

開村式には約50人が出席し、期間中の安全を祈願したあと、キャンプ場村長の宮崎 登さん(66)が「皆さんに楽しんでもらえるように安全な運営をします」と開村を宣言しました。

昨年は4,500人が利用。今年もすでに申し込みが相次ぎ、遠くは宮崎、岡山、高知からの申し込みがあります。施設は、テント張りのバンガロー15基や研修、集会施設、売店などがあり、275人が宿泊できます。

9月5日まで開かれています。
※申し込みは、商工観光課まで
(☎☎2111 内線354)



の踊りが披露された。

その後記念式典となって伊万里市長のあいさつ、桑原福岡市長も参加されてあいさつをいただき両市長の間で記念品の交換があって式典を終わり、最後に府招浮立による「銭太鼓」と「新吉原」が演じられ、おたのしみ抽選会では当たった人百人に大川内山関所の鑑札が配られて「伊万里市の日」が終了。

福岡伊万里会の人も伊万里太鼓や府招浮立の実演は初めて見る人が多く、「よかトピア」に「伊万里市の日」を設けたことを大変喜んでもらった。福岡市長は九州市長会の会長で、私は前に副会長をしたことがあり格別親しいが、福岡市にはいろいろの面でお世話になることが多く、そのうえ助役や局長に佐賀県出身の人が数名おられて、今回の動員には非常にご努力くださいました。

博覧会の多い中で福岡博が成功しているのも桑原市長の陣頭指揮の賜で、「よかトピア」の成功は「九州は一つ」の展開につながるものと私は思う。

(竹内)



福岡市のシーサイドももちで開催されているアジア太平洋博覧会・福岡'89・よかトピアで7月18日、「伊万里市の目」が開かれ、市から3つの団体が出演。郷土色豊かな伝統芸能を披露しました。

この日参加したのは、伊万里太鼓の会（松尾耕助会長、20人）の会員19人と、佐賀民俗舞踊研究会（池田幸子会長、700人）の会員50人、府招浮立保存会

（松尾国雄会長、126戸）の会員40人で、晴れ舞台で日ごろの練習の成果を精一杯に披露し、満員の観客の拍手を浴びました。

会場には、福岡市や福岡伊万里会（山下武徳会長、584人）の協力もあり2,000人を超える観客

が詰めかけ、これまでの「自治体の日」の中で最高の人出となりました。

竹内市長は、「参加させていただき感謝します。もう少し足を延ばして、フルーツやステーキなど伊万里のグルメを楽しんでください」とお礼のあいさつをし、桑原福岡市長からは「伊万里は古伊万里で博多よりも世界に名が売れている」と歓迎のあいさつがありました。



福岡市が本年3月17日から9月3日までのロングランで行っている「アジア太平洋博覧会―福岡'89―」これは別名「よかトピア」の愛称で呼ばれているが、その中に7月18日を「伊万里市の日」としてもらったので、市と観光協会の主催で参加した。

平日の午前中であつたので広い会場のリゾット・シアターにどれだけの人が集まるか心配したが、福岡市の宣伝と勧誘に加えて、あらかじめお願いしていた「福岡伊万里会」の皆さんのお骨折れもあり、ほとんど満席に近かつた。

アトラクションの始まる前にジャンボトロンで四季の伊万里が紹介され、そのあとミス伊万里によって名所・名物の観光PRがあり、続いて「伊万里太鼓の会」による「喧嘩太鼓」と「出船」の演奏、さらに民俗舞踊研究会による「伊万里小唄」ほか二曲

夏の交通安全運動で キャンペーン



○ドライバーに交通安全を呼びかける交通安全母の会

市交通対策協議会（竹内通教会長、50団体）は、夏の交通安全県民運動初日の7月21日、伊万里駅前と大坪町白野の国道202号で、歩行者やドライバーにチラシや暴走族追放のうちわなどを配り、交通事故防止と暴走族の追放キャンペーンを行いました。

白野地区では、交通安全指導員会や交通安全母の会の協力を得て、通過車両を1台ずつ止めて冷たいヤクルトを配り、居眠り運転防止と安全運転を呼びかけました。





★ わが家のPOPOPO ★

力武 由佳ちゃん
(1歳1か月)

隆司・満枝さんの長女
お散歩とおじいちゃんのお
風呂が大好きなおてんば娘。ミ
ルクと伊万里の美味しい空気
でお腹をいっぱいにしてすく
育っています。ハイ!! (弁天町)

ほほえみ ひろは

この広場はみなさんのページです。
あなたの声をお寄せ下さい。

※申し込みを順次受け付けています。

続小さなほとけたちのなみだ

障害児の心をありのままに

立花町東円蔵寺の田代一茂さん(63)が2冊目の詩集「続小
さなほとけたちのなみだ」を自
費出版されました。

昭和36年、中学校の特殊学級
を担当したのが障害児との出会
い。県立伊万里養護学校を59年
に退職したあとも、今岳福祉作
業所(大坪町下古賀)で精薄者
の授産作業を助けるボランティ
ア活動を続けられています。

詩集は、こども編とおとな編

からなる2
部構成。

「ねんね」や
「虚しさ」など

31編が収め
られています。

田代さん
は、知恵
おくれの子

どもたちのさまざまな心の動き
と言葉を詩に表現。「死んだジ
ュウシマツを見て涙を流す子



田代さん：弱者と強者
を分ける線はない。人
間としてみんないっし
よですよ。

見て、涙を流すことのできない
自分が心の障害者ではないかと思
った。健常者の人たちに、こ
の詩集で障害者など社会的に弱
い人たちの心の痛みをわかって
もらえれば…」と静かに話され
ました。詩集ご希望の方は、一
粒園(大坪町柳井町)へご連絡
ください(☎7323)

郷土の文化財

縄文式土器

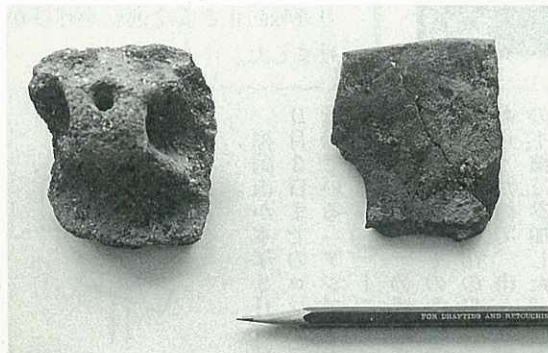

◎西尾遺跡から出土した縄文式土器
左が北久根山式土器、右が条痕文土器

6月の郷土の文化財では縄文時代の石鎌を紹介し
ましたが、その時代に使用していた土器を縄文式土
器といいます。

縄文式土器の特長は、厚手で、砂粒を多量に含ん
でおり、素焼きです。土器の表面には縄目文様や、
だ円や山形のかたちを押し付けたような文様、へら
によって刻まれた文様などがみられます。

この文様は地域や時期によって変化していること
が、これまでの研究によってわかっています。出土
した縄文式土器は、これらの文様を手がかりに作ら
れた時期を決定します。

写真の土器は、二里町大里の西尾遺跡から出土し
た北久根山式土器の深鉢の破片です。

縄文時代の人々はどんな思いを込めて、この土器
に文様を描いたのでしょうか。

あの人この人 No.79 焼き締めに魅せられ 腰岳に窯を開いた 瀧口富代さん(55)

偶然出会った焼き物に魅せられて陶芸の世界へ…。腰岳の中腹に「富士見窯」を開き、焼き物づくりに没頭する瀧口さん。

1年前、おじさんのエビネを見に腰岳を訪れ、道に迷って尋ねた渚窯（高木和泰窯主）ですばらしい焼き締めの陶器に巡り会い、これで生きていこうと決心。勤めもやめて、西有田町の家や土地を処分し、今年の2月、腰岳へ引っ越してきました。

家族や周囲の人からは「気がどうかしているのじゃないか」と言われ、だれひとり賛成してくれる人はいませんでしたが、



言い出したらきかない性分で、家族を説得。わがままを許してもらいました。

9年前、有田の窯業試験場で絵付けを習ったことはありますが、焼き物づくりは初めての体験。「高台削りや大きい壺の引き上げなど難しいことばかりですが、一つ一つに心を込めて、温かみのある作品を作っていきたい。そして、いつか『腰岳に女陶芸家がいる』と人に認めてもらえるくらいになりたい」と、今日も心に残る作品を目指して焼き物づくりに励んでいます。



橋口美代子さん(20)

南波多町府招下（射手座、A型）

伊万里外材に勤めて3年目。先月16日には、府招浮立で「よかトピア」に出演。満員の観客に伊万里の芸能を披露しました。

楽しみは日曜日…朝寝ができるからか、はたまたデートのためかは不明。「今は料理が上手になりたいことと、いろんな所へ行ってみたい」とさわやかなお嬢さんでした。

四季の詩

遠に住む子等
帰り来ず
老一人盆の
迎火じつと
見つめる

瀬戸町 大原道子



逝きし娘に
尽きぬ悔あり
盆用意

船屋町 黒木青苔

<同和教育60>

差別を認めない時代

今年は、「人は生まれながらにして自由で、平等の権利をもつ……」と人権宣言を行ったフランス革命から200年の節目にあたり、フランスでは祝賀行事などが盛大に行われています。

近代国家の基本として法律や社会制度も「基本的人権」が、なによりも大切にされる時代となってきました。

人はだれでも、健康で長生きしたい、自分を生かして力いっぱい働きたい、安定した豊かな生活をしたい、ひとりひとりが人間として大事にされたいという願望があります。これが「人権」であり、みんなの願いです。

しかし、私たちの身の回りに

は、その願いを無視されたり阻害されたりする現実の「差別」があります。

ちなみに、同和教育の市民意識調査（昭和61年実施）では、「日常生活の中で差別されたことはありませんか」の問いで、「ある」と答えた人が14%もありました。なおこの内訳として、「職業」のことがいちばん多く26%、「家柄」で18%、また「学歴」のことも14%、「子どものこと」でも9%、その他数種の差別が回答されています。

私たちは、人権尊重の必然的歴史の流れの中に立ち「差別」を許さない明るい市民社会をつくるよう努力していきましょう。

商店街恒例の土曜夜市が7月22日から始まりました。駅通り、本町、銀天街、いすい通りの各商店街では、それぞれに趣向を凝らした楽しいイベントが計画されています。



◎納涼バンドショー



◎ミニ運動会での飴食い競争口でさがさないで、大胆にも手で取って食べました。

土曜夜市始まる



◎うなぎのつかみ取り。思うようにはいかない、ニユルニユル

初日の22日は、梅ぼし種とぼし大会やうなぎのつかみ取りなど新しい催しものも行われ、家族連れや友達どうしでにぎわいました。土曜夜市は8月12日まで行われています。

また、期間中の4、5、6日は「伊万里みなとオレンジ祭り」が商店街を中心として行われます。8月4日は14時30分から祝賀パレード、4～5日は10時からオレンジとの交流物産展が開かれ、オレンジ名物品の販売やビール祭りなどが行われます。



◎梅ぼし種とぼし大会 手前のバケツに入ったかな

ふるさとさん
こんにちは

入植して20年に...

大川内町正力坊から昭和45年の春、新農村大潟村へ入植。もう20年になろうとしています。

早口に聞こえる秋田弁も聞きとるだけはできるようになりました。夏の猛暑は10日ほどでわりあい涼しく、冬は少し厳しい気候ですが、慣れれば良い所で



秋田県南秋田郡大潟村
前田 和昭さん(58)
桂子さん(52)

す。私の村は、伊万里との関係もあるオランダの国の干拓技術協力によりできた干拓村で、農家戸数580戸、全国各地からいろんな農業技術や考え方を持った人が集まった専門農村です。

農業関係は厳しい時代ですが、

米を中心に畑作、畜産、果樹、野菜経営が行われています。また、米に関しては食味の良いアキタコマチの作り方や低コスト、自然有機物栽培、バイオテクノロジーなど各種栽培技術や農業機械の研究が農家の間で盛んに行われています。

大潟村は、東京から列車で日帰り圏内です。上京の折りは是非ご来村ください。ふるさとのことを東北や秋田の人に話すときは、「焼き物の里 伊万里」と言ったが早わかりです。海外でもイマリセラミックスで知られているようですね。伊万里も焼き物とフルーツの里に新しい産業を加えてますます発展するように祈っています。



元米国大統領通訳官 飯田さんの講演会



伊万里に新しい風を求めるエクレスシア（犬塚雅博代表）の主催で、カーター、レーガン元米国大統領の通訳官を勤めたコーネリアス・K・飯田さんの講演会が7月1日、伊万里商工会館で開かれました。

飯田さんは、日米首脳会談や先進7か国サミットなどにも出席し、昨年退任。「なぜ日本はアンフェアといわれるのか」を講演のテーマにした飯田さんは、豊富な体験をおりませ、日本人の心や価値観の面からとらえて、これからの日米関係や国際社会でどうあるべきかを話されました。

休暇センタープールオープン

連日にぎわう
休暇センタープール



佐賀厚生年金休暇センターは7月1日にプール開きをし、子どもたちに無料開放しました。

子どもたちはテープカットと同時に、一斉に入場。30センチスライダーでの親子滑り初めや宝さがしゲーム、コーラ早飲み競争などをして楽しみました。

同センターは、去年ジェットスクリュースライダーを新設。高さ14メートルの高さから曲がりくねったコースを滑り降りるもので、長さ110メートルと80メートルの2本のコースがあり、子どもたちの人気を集めています。

盆踊り講習会に300人



7月9日、国見台体育館で盆踊り講習会が開かれ、婦人会、老人クラブ、それに若い女性など約300人が参加しました。

「平成音頭」など6曲を2時間かけて繰り返し練習。先生の振り付けを見ながら汗びしょりの皆さんでした。

県境を越えて地域おこし



伊万里市など県西北部、長崎県北松地域の地域おこしグループの代表者らが6月30日、伊万里市内のホテルで初めての交流会を開き、伊万里湾域一帯の活性化やふるさとづくりなどを話し合いました。

交流会は、同地域の自治体で組織する伊万里湾・窯業圏域経済活性化対策協議会（会長・竹内市長、伊万里、松浦、平戸市など13市町村）の呼びかけで開かれたもので、当日は、同協議会の対象地域の24グループのうち、伊万里アクティブ21やグループいきながしょうもん（大島村）など16グループ、18人が参加しました。グループ紹介や活動状況などを披露したあと、「伊万里湾・窯業圏域の地域おこしを考える会」と仮称の会名を決めたほか、8月3日から開かれる「伊万里オランダフェスティバル'89」での合同物産展の企画や今後の地域づくりに力を合わせて取り組むことを約束しました。

月例陸上記録会10周年 井手選手を迎え記念大会



◎井手選手を先頭に5,000メートルを力走する参加者

市陸上競技協会（吉永公也会長）は、7月14日、国見台陸上競技場で月例陸上記録会10周年記念大会を開きました。大会には日本のトップランナーとして活躍する伊万里市出身の井手健二選手（九州電工、30歳）が招

待され、記念大会に花を添えました。

この月例陸上記録会は、昭和55年に、低迷気味の県内一周駅伝の選手強化と、長距離界の底辺拡大を目的として始められたもので、伊万里市駅伝チームは、

県内一周駅伝大会で毎回上位をにぎわすチームに成長しました。また、この記録会からは、井手選手をはじめとして全国レベルの選手が何人も育っています。

大会は、男子5,000㍍、女子3,000㍍が行われ、男女131人が井手選手と走るのを楽しみました。7月2日、札幌のハーフマラソンでイカンガーとデッドヒートを繰り広げたばかりの井手選手は、「皆さんといっしょに走れることを嬉しく思います。気持のいい汗を流しましょう」とあいさつをし、後輩には「このグラウンドで汗を流し、少しでも速く、強くなってほしい」とアドバイスをおくりました。

脇田スカイラインコース開き

伊万里、牧島、東山代の3地区にジョギングコースが完成し、7月9日、伊万里公民館、同体協の主催で伊万里ジョギングコース・脇田スカイラインコース（10㍍）のコース開きがありました。

当日は、雨が降るあいにくの天候でしたが、小学生から70歳のお年寄りまで約35人が参加。

4、6、10㍍の各コースでジョギングを楽しみました。また10㍍のウォーキングの部に4人が挑戦しました。

市は、昭和52年に「スポーツ都市」を宣言。市民1人1スポーツの定着化を進めていますが、日常生活の身近な場で、ジョギングなどを楽しみながら健康づくりができるようにと、モデル



◎雨の中をスタートする参加者

コースを設定したものです。今後は、各地区にも整備することになっています。

家庭婦人バレーボール大会

優勝…松浦(1部)、いまり(2部)

第12回市長旗争奪家庭婦人ナイターバレーボール大会が7月5日から国見台体育館で開かれ、1部7チーム、2部10チームの17チームが参加しました。

試合前の開会式で、松浦ママさんの川本トミエさんから15人が10回出場の大会表彰を受けまし

た。試合は、パートによるリーグ戦で行われ、7チームが決勝戦に進み、1部は松浦ママさん、2部はいまりママさんが優勝。2、3位は、次のとおりです。
＜1部＞2位山代ク 3位大川ピアーズ
＜2部＞2位弁天町 3位ふたごと



◎弁天町対布蘭(2部・Dパート)

※国見台公園入り口に夜間の車止めを設置…午後10時～翌日午前8時半。火曜日は終日。

泳げるようになったお母さん

7月10日から5日間、国見台プールで泳げない婦人を対象に水泳教室が開かれました。

30歳代から50歳代までのお母さんが参加。水中歩きや石拾いなど、まず水に慣れる練習から始めました。「最初は怖かったけど、泳げるようになってうれしい」と楽しそうでした。



青年相撲大会

黒川町チームが2連覇



●黒川町チームの力士たち

第6回市長旗争奪青年相撲大会が7月9日、国見台相撲場で行われました。大会は、5チ

ムが参加してリーグ戦で行われ、黒川町チームが圧倒的強さで2連覇を果たしました。上位の成績は、次のとおりです（敬称略）
（団体戦）優勝 黒川町
準優勝 大川町 3位 松浦町
（個人戦）

優勝 二見 洋一（大坪町）
準優勝 大久保 誠（黒川町）
3位 加々良修作（松浦町）

伊西地区中学校水泳大会

伊万里中が総合優勝



7月11日、国見台プールで伊西地区中学校水泳大会が開かれ、伊万里、西松浦地区から6校、100人が参加しました。

大会は、100㍍自由型、400㍍個人メドレーなど男女合わせ

て27種目が行われ、伊中の前田勉君と国見中の田代由香さんが、それぞれ2種目に大会新を記録するなど五つの大会新が出ました。

成績は、右のとおりです。

8月のスポーツ

6日（日）

- 黒川町民球技大会
8時 黒川小、中学校
- 波多津町子ども会球技大会
7時半 波多津中学校ほか
- 二里町子ども会球技大会
8時半 二里小学校

15日（火）

- 山代町民球技大会
8時 山代中学校ほか

16日（水）

- 松浦町民バレーボール大会
8時 松浦小、中学校

18日（金）

- 市子ども会ソフトボール大会
8時半 国見台球技場
- 黒川町ナイターバレー大会
19時 黒川中学校（31日まで）

27日（日）

- 波多津町民ソフト 婦人会バレー
7時半 波多津小、中学校ほか
- 南波多町民ソフト、バレー大会
8時 南波多小、中学校
- 東山代町民体育大会
8時10分 東山代運動広場
- 山代町民体育大会
8時半 山代中学校

〈総合成績〉

優勝 伊万里中 準優勝 国見中 3位 有田中

〈大会新〉（敬称略）

- 男子1,500㍍自由型＝平原信幸（伊中）19分28秒9 ●同100㍍バタフライ＝前田 勉（伊中）1分06秒9 ●同200㍍バタフライ＝前田 勉（同）2分25秒3
- 女子400㍍自由型＝田代由香（国見中）5分12秒3 ●同800㍍自由型＝田代由香（同）10分41秒8

管理上設置しました。車両の出入りができません。ご注意ください。

計量器の定期検査を行います

平成元年度の計量器検査を次のとおり実施しますので、はかりなどを取り・証明に使用する人は必ず検査を受けて下さい。

月日	曜	時 間	場 所	月日	曜	時 間	場 所
8/21	月	10:00～11:30	浦之崎公民館	8/25	金	10:00～15:00	黒川公民館
		13:00～15:00	山代公民館	8/28	月	10:00～15:00	波多津公民館
8/22	火	10:00～11:30	農協滝川内出張所	8/29	火	10:00～15:00	南波多公民館
		13:00～15:00	楠久公民館	8/30	水	10:00～15:00	大川公民館
8/23	水	10:00～11:30	東山代公民館	8/31	木	10:00～15:00	松浦公民館
		13:00～15:00	二里公民館				
8/24	木	10:00～11:30	牧島公民館	9/1	金	10:00～15:00	中央公民館
		13:00～15:00	畑川内公民館	9/4	月		

※すでに計量器を処分した人は、市商工観光課（☎2111 内線353）までご連絡ください。

平和の祈りを

8月9日は、長崎市に原子爆弾が投下された日です。

私たちは被災された方々のごめい福と44年を経過した今日も、なお原爆病で闘病生活を続けておられる多くの方々の一日も早い回復を願い、この平和がいつまでも続くことを望むものです。

8月9日、午前11時2分にサイレンを鳴らしますので、市民の皆さん、1分間の黙とうをささげましょう。

また、8月15日は終戦記念日です。戦争で亡くなられた多くの方々を悼み、世界恒久の平和を祈念し、正午を期して1分間の黙とうをささげましょう。

佐賀県文学賞作品募集

- 作品受付 8月1日～31日
- 応募資格 職業作家を除く県内在住者。県内の学校に在学中または県内の職場に勤務している人を含む。
- 作 品 すべて未発表のものとし、作品数は1人につき次のとおり。ただし、1人で各部門に応募できます。
小説…1編（60枚。2、3枚増減可）随筆…1編（5枚程度）
詩…3編以内（1編1枚～3枚程度）短歌…必ず5首
俳句、川柳…必ず5句
- 原稿用紙 400字詰原稿用紙
- 応募先 〒840 佐賀市城内一丁目1-59 佐賀県教育庁文化課内「佐賀県文学賞」係
（☎0952-24-6696）

※詳しい応募方法、応募票などについては、上記の係か市社会教育課文化係（☎2111 内線453）へお尋ねください。

いつも通る道…

軽油引取税が お役に立っています



佐賀県民謡まつり

参加者募集

- 予選会 9月10日（日）
- 会 場 杵島農協（予定）
- 参加資格 民謡を愛する人ならだれでも可
- 申込期限 8月15日（火）
- 参加曲目 うたい手の住んでいる市町村の民謡で、踊りの振り付けのあるものは同時に出演できます。

※申し込みは、商工観光課まで（☎2111 内線354）

入国警備官募集

- 受験資格 昭和41年4月2日から47年4月1日生まれの人
 - 採用予定数 約65人
 - 試験日・試験科目
1次試験 10月8日（日）
教養、作文試験
2次試験 10月9日（月）
人物試験、体力検査等
 - 試験地 福岡市など10都市
 - 受付期間 8月25日～9月7日
 - 申込用紙 下記の申込先へ請求。郵送の場合は、「入警請求」と朱書きし、72円切手をはった返信用封筒を同封のこと
 - 申込先 〒812 福岡市博多区沖浜町1-22 福岡入国管理局（☎092-281-7431）
- ※詳しいことは、同局伊万里港出張所（☎3648）へお尋ねください。

精霊流しは指定の所で

お盆の風物詩“精霊流し”川面に映る灯りは風情がありますね。でも流された精霊船などは川や海を汚してしまいます。

市は回収のために時間と場所を指定していますので、みなさんのご協力をお願いします。

●日時 8月15日(火)
午後8時～11時

●場所 (図参照)

○水に浮くもの

岩栗橋から松島橋の間

○すぐ沈むもの

相生橋下流に船を準備し沖まで運びます。

し尿くみ取り
お盆休みのお知らせ
▶し尿 8月14日・15日・16日
8月13日(日)はくみ取ります

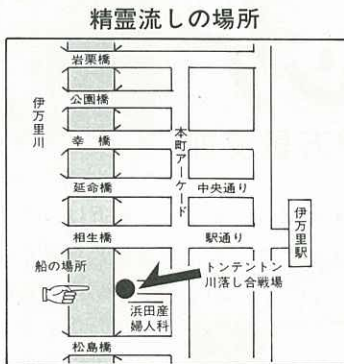

今月の市民相談

場所:市民相談室10時～15時

無料・秘密厳守

- 法律 3. 17(木)
- 社会保険 4. 11. 18. 25 (金)
- 交通事故 8. 22(火)
- 行政 16(水)
- 人権 3(松浦公) 9(水)
- 身障者 23(水)
- 青少年 24(木)
- 消費生活 7. 14. 21. 28 (月)
- 婦人就業 2. 9. 16. 23. 30(水)

8月の市民会館行事

- 3～12日 9時～ 無料
伊万里・オランダフェスティバル'89 の日蘭交流作品展
19日(土) 18時半 1,000円
イマリムジカコンサート
27日(日) 11時 2,500円
チャリティー公演(貴美寿会)

⇒ 22-23日

老齢福祉年金 受給者の皆さんへ

老齢福祉年金を受給されている人は、8月支払分を受けられたあと、指定の期日に、各町公民館か市民課年金係へ年金証書を提出してください。

◎年金証書回収日程(8月)

- 日 9時半～12時 13時半～15時半
- 17 黒川・牧島 波多津・二里
- 18 大内・松浦 南波多・大川
- 21 大坪 伊万里
- 22 東山代 山代
- 23 市役所(10時～15時)

※詳しいことは、市民課年金係まで (☎2111 内線215)

交通事故無料相談所

佐賀県は、交通事故の無料相談所を開設しています。

●相談日時

月～金曜日 9時～16時

土曜日 9時～11時半

(第2、第4土曜日は休み)

●弁護士相談

月曜日 10時～12時

●相談会場 佐賀市内1-5-6

佐賀県交通事故相談所

(☎0952-24-7671)

乳幼児の医療費助成

乳幼児が入院したときは、医療費の一部助成制度があります。

●対象 3歳未満児

(誕生日の月末まで)

●要件 扶養義務者の前年の所得税額が12万円以下

●持参するもの

健康保険証、印鑑、領収書

※詳しいことは、福祉事務所婦人児童係へお尋ねください。

(☎2111 内線257)

児童扶養手当受給者は現況届けを

児童扶養手当、特別児童扶養手当を受けている人は、8月期の手当てを受領後、通知のながきを持参して現況届けをしてください。届けが遅れると次の支払期に手当てを受けられません。

また、父と生計を同じくして

いない18歳未満の児童を監護している母(養育者)や、20歳未満の障害児を監護している人で手当てを受給していない人は、市役所市民課年金係へ問い合わせてください。

(☎2111 内線215)



ワイワイ クッキング

佐賀県栄養士会伊万里支部

佐賀県栄養士会伊万里支部（山本典子支部長、56人）は7月16日、伊万里公民館で「ワイワイクッキング」を開きました。



最近、スナック菓子やレトルト食品（調理済み食品）が多くなり、手っとりばやく、自分の好きなものが食べられるので偏食がちになりやすいため、正しい食生活の基本を学んでもらおうと、小学5、6年生とお母さんを対象として開かれました。

ワイワイクッキングには11組の親子が参加し、山本さんや鶴田利恵子栄養士の指導を受けながら「なす入りハンバーグ・カレーソースかけ」や「ミルクけんちん汁」を作りました。子どもたちは自信をもったのか、「今度お母さんといっしょに作ろうね」という話もきかれました。

自分たちで作った料理で昼食をすませたあとは、映画「子どもをむしばむ食生活」、「横に育った少年」をみて、おやつのとおり方などを勉強しました。

防火七タをプレゼント

市消防署東分署（光田勝人署長）は7月6日、管轄地区内にある大川、松浦、南波多の3保育園に防火七タをプレゼントしました。

3園には幼年防火クラブがあり、同署のプレゼントは7、8年続けられています。今年も各園にササ竹や手づくりの短冊100枚、防火ちょうちんを贈りました。大川保育園（山口チサ子園長、133人）の園児たちは、「なんでもたべられるように」、「おねえちゃんのおおきくなるように」などお願いを書いた短冊を飾りつけました。そして防火ハッピを着た年長組さんが、ピアノで「キラキラ星」を演奏したあと、みんなで「火の用心」を唱和し、火遊びしないことを約束しました。



◎いっぱいお願いしたよ！（大川保育園）