



そめつけばしょうとうじんもんひさごがたびん
染付芭蕉唐人文瓢形瓶(1660~80年代)
(佐賀県立九州陶磁文化館
柴田夫妻コレクション)

今月の主な内容

特集 農業に挑戦する若い力

パブリックインフォメーション	3ページ	ほがらかページ	12ページ
特集 農業に挑戦する若い力	4	スポーツ	13
みんなの広場	8	くらしのチャンネル	14
企業訪問	11	お便り	16



「おじちゃん、おばあちゃん元気で長生きしてほしいです」と来年小学1年生となる、みなみ保育園の園児20人は、老人保健施設楽寿園を訪れました。
おじちゃんやおばあちゃんたちは、とんだり、はねたりと元気いっぱいの子どもたちを真気つけられ、園児といっしょに「体遊びの歌」を歌って、嬉しそうでした。

福祉団体と直接、意見交換

お年寄りや障害のある人、さらにはすべての市民が健康で、生きがいを持ち、安心して暮らすことができるまちづくりの基本方針の一つに「人にやさしい健康・福祉のまちづくり」を掲げています。

そのためには、市民の意見をいかに市政に取り入れていくかが重要です。

そこで、11月の19、20日の両日にわたり市ボランティア連絡協議会や市身体障害者福祉協会など13の福祉団体のみなさんと市長が市民センターで直接、意

見交換をし、多くの意見が出されました。その中から1つについて要旨を紹介します。

問 上伊万里地区に身体障害者および精神障害者の小規模作業所ならびに知的障害者の通所授産施設建設の早期実現を

答 上伊万里地区の土地取得につきましては、やっと地権者の同意を得たところです。

今後、県との開発協議や文化財の調査、土地の造成をする予定であり長期計画に基づき、できるだけ早期に実現できるように努力します。



市民図書館の

駐車場不足対策

昨年7月にオープンしました市民図書館では、土曜と日曜日の午後や行事が行われる時間など、駐車場が満車となり利用者にご不便をおかけしています。このたび、市民図書館に隣接する市農協大坪支所のご協力により同支所の駐車場およびその借用地を利用できることになりました。それでも不足する場合は、大坪公民館の駐車場をご利用ください。



第1回

市史編さん委員会開催

平成16年の市制50周年の記念事業の一つとして、4月からスタートを切った市史編さん事業は、市民代表による市史編さん準備委員会を経て、去る11月1日に第1回市史編さん委員会が開かれました。同委員会は9月の定例市議会で「市史編さん委員会条例」が制定されたのを受けて、市内の学識者や市議会、市役所の代表で組織されたものです。この日は委員長に椎葉隆司助役が就任、副委員長に前田和茂教育長と前山 博歴史民俗資料館長を選任しました。

今後、市内、県内などの研究者や大学教授らを執筆委員に委嘱し①自然・歴史編②現代編③生活編④陶磁器編⑤資料編⑥年表・索引⑦映像編などを分冊・約10巻にまとめ、平成16年までに順次刊行する予定です。

市史編さん室では、同委員会の意見を聞きながら新市史の編さん方針を固め、来年春から具体的な編さん業務に入ることにしています。

●市史編さん委員会（敬称略）
○岩永 融（地方史研究家）

○江口和夫（市郷土研究会会長）
○川井慶吾（商工会議所副会長）
○田中正義（市文化財保護審議委員）
○前山 博（市歴史民俗資料館館長）
○水上廣子（市社会教育委員）

〔議会代表〕
○藤田高生（文教厚生委員長）
〔行政〕
○椎葉隆司（助 役）
○前田和茂（教育長）

市史編さん室では、今後も市民のみなさんからのご意見、ご要望を受け、市史編さんに生かしていきます。

●問合せ 市史編さん室
(☎) 21111内線287

市議会を
傍聴しましょう

第4回定例会
12月3日開会

第4回定例会が12月3日から開催されます。この定例会では、市長から提出される議案の審議や一般市政に対する質問などが行われます。

●問合せ 議事事務局議事係
(☎) 21111内線303

特集 農業に挑戦する若い力

大加町長野の前園智徳さん
(21歳)は、農業大学校を卒業
後就職しました。今は施設イチ
ゴ720坪、肥育牛40頭、水稲
210坪を両親と3人で経営し
ています。
(写真はイチゴのパック詰め作業)



今、農業が大きく変わろうとしています。

わたしたちの生活と密接な関係をもつ農業は、今、
いろんな問題をかかえています。輸入農産物の増大、

消費者ニーズの多様化、高齢化、担い手の減少、異常
気象、農畜産物の価格低迷など…

このような中、農業に魅力を感じ頑張っている若い
人がいます。若い農業者を紹介しながら農業の魅力を
探り、そして、将来の農業について考えてみましょう。

農業と

わたしたちの生活

わたしたちの日常生活は、農
業と密接な関係にあります。農
業との関係で、だれもが思いつ
くのは食べ物でしょう。

わたしたちの主食である米、
パンやうどんの原料である小
麦、そのほか大豆や野菜、牛乳、
肉など農業によって生産されま
す。また、加工されてわたした
ちの食生活を満たしてくれま
す。食べ物を通じて、農業のお
世話になっているわけです。

わたしたちの生活と農業との
関係は、食べ物だけではありま
せん。例えば、水田は洪水を防
ぐ機能があるといわれています。
大雨が降ったときにしばらく
のあいだ雨をためて、いっぺ
んに流れ出さないようにするか

らです。また水田は、水の浄化
作用もあるといわれています。
このように、農業は環境を安全
に保つという、わたしたちの生
活にも役に立っています。

減少が続く

農家・農業就業者

農業センサス（5年ごとの統
計調査）によると、市内の農家
戸数は、昭和50年の5331戸
から平成7年には3706戸へ
と減少しています。20年の間に
1600戸、年間約80戸の割合で
離農している計算になります。

また、農業に就業している人
も昭和50年の8148人から平
成7年の5175人と、約30
00人減少しています。

農家は、①農業だけで生計
を立てている専業農家、②農
業以外にも収入を得ているが

「農業の魅力とは」アンケート

平成7年4～5月に市内3農協の生産組合員を対象に農家の意向調査を実施。調査対象戸数4147戸、調査票回収戸数3552戸、回収率85.7%。

このアンケートの中で「農業の魅力について」を尋ねた。調査方法は、9つの選択肢から3つを順位をつけて選んでもらうものだが、下の図は1位から3位までの選択の合計数を示した。

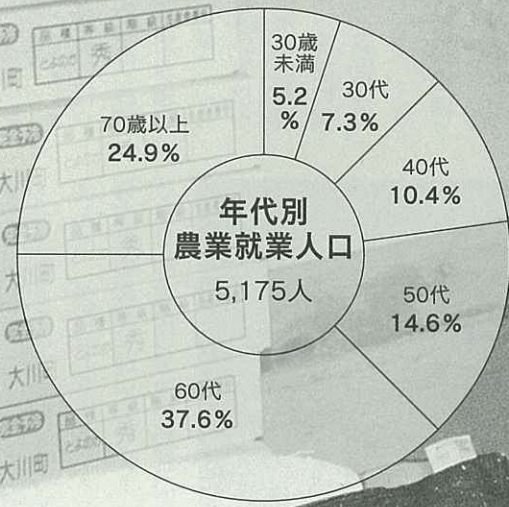
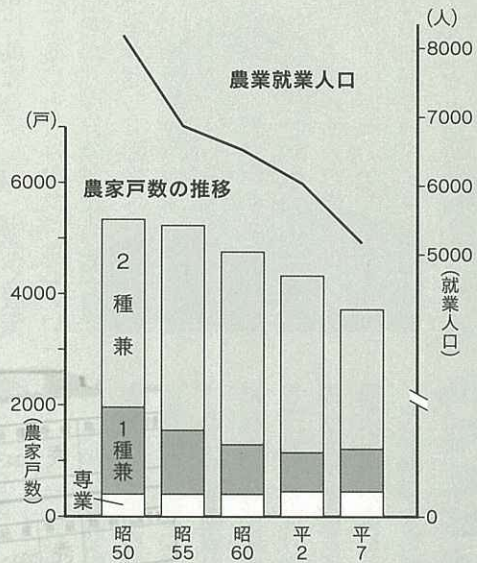
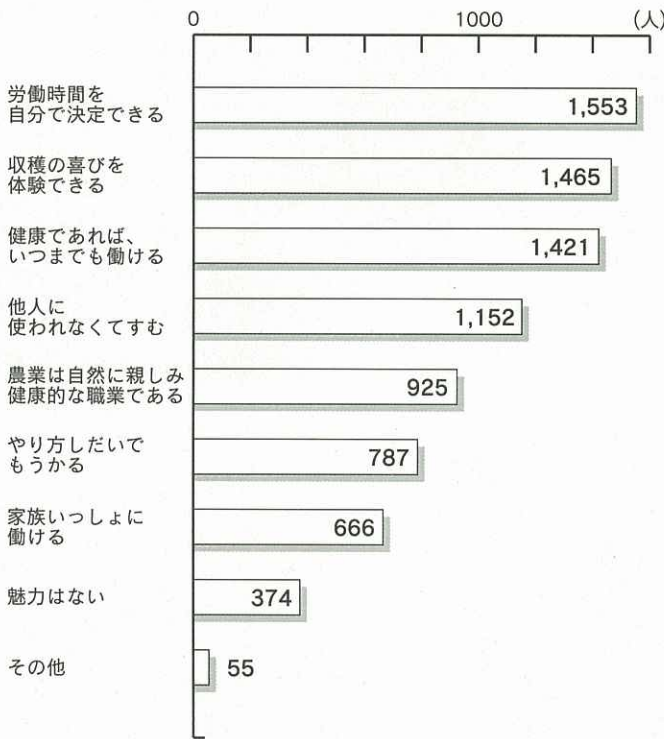

近年、全国的な傾向として、農業とまったく縁がなかったサラリーマンやOLなどが、農業に取り組む事例も目にするようになりました。また、長く減少し続けてきた若い新規就農者が、ここ数年わずかながら増加しています。

市内においても、平成7～8年度には15人の若い人たちが、高校や大学を卒業後またはUターンして就農し、農業に取り組んでいます。このような傾向は、農業が見直されてきているからではないでしょうか。

見直されている 農業の魅力

このような問題に立ち向かい、積極的に農業へ取り組んでいる若い人がいます。試行錯誤を繰り返しながら、経営感覚を身につけ、規模の拡大、ビニールハウスによる施設栽培、情報化に対応したパソコンの導入など、新しい農業へ挑戦しています。今、農業が変わってきています。

今回は、農業に魅力を見だし、生き生きと頑張っている若い農業者をご紹介します。

主に農業収入で生計を立てている第1種兼業農家、③農業以外の収入で主に生計を立てている第2種兼業農家と3つに分類できます。この専業・1種兼・2種兼業別で推移をみると、相対的に専業農家の割合が高まっています。勤め先を定年退職後、農業だけをしている農家も含まれますので、一概に担い手農家が増加したとはいえません。しかし、農業就業者の年齢構成をみると、60歳以上の人が全体の6割以上と高齢化が進んでいる反面、10代、20代、30代の人々が12.5割、人数にして646人が農業に取り組んでいるのです。

これからの農業

それでは、農業の持つ魅力とは何でしょうか。農業者アンケートによると「労働時間を自分で決定できる」「収穫の喜びを体験できる」「健康であれば、いつまでも働ける」が上位に選択され、全体の4割を越えています。また「やり方しだいでもうかる」は、2割強の787人が答えています。専業農家数442戸を上回る人が、認識しているわけです。

経済優先の現代社会において、輸入農産物の増大、消費者ニーズの多様化、農産物の価格不安定など農業を取り巻く情勢は、厳しいものがあります。わたしたちと密接に関係がある農業は、これからどうなるのでしょうか。

自分を試したいと 就農しました

二里町福母 前田 信好さん(36歳)
恵さん(35歳)



前田さん夫婦は、真冬でも暖かい施設ハウスの中で、キュウリ栽培を通して、さすがしい汗を流しています。

信好さんが、就農したのは15年前。市内の高校を卒業後、県外に就職しました。専業で農業をするつもりはなかったといいます。自分の力を試したいと一念発起し2年後にUターン。

小城町の専業農家に1年間住み込みで研修した後、伊万里で施設栽培に取り組みました。

「キュウリに限らず、農作物は一生懸命手入れをすると、それだけいいモノができます。自分の納得がいくように作物を育てることが農業の魅力であり、わたしの喜びです。そのためには、毎日が努力だと思っています。」

経営状況

施設キュウリ780坪
露地キュウリ10アール
水稻40アール

す。きょうの仕事を確実にこなして、仕事に追われるのではなく、先を見て農業をしたい」と意気込みを話します。

また、非農家から嫁いで12年になる奥さんの恵さんは、就農して10年になります。施設の規模拡大を契機に勤めを辞めて、農業を始めました。

「就農についての抵抗感はありませんでした。農業は、夫婦いっしょに働けるところが魅力です」と語ってくれました。

牛を見ないと落ち着きません

南波多町大川原 前田 順司さん(23歳)

順司さんは、農林高校を卒業後、すぐ就農しました。現在はお手伝いさんを含め5人で、肥育牛500頭を飼育しています。小さいころから農作業の手伝いをしていた順司さん。大きくなれば跡を継いで就農しようとしていたところからか考えるようになりまし。

「牛は生き物です。わたしたち人間と同じように具合が悪くなったり、病気になったりします。」

牛の状態が良くないと、態度や表情に変化が出てきますので、早めに対処することが大事です。1頭1頭の状態を見る気配りが欠かせません。エサの配合などで迷ったり悩んだり、時には失敗もしますが、一生懸命に育てると、それにこたえ良い牛に育ちます。それが肥育牛の魅力かな。品評会で自分が育てた牛が入賞すると嬉しくなり、次の作業への励みになります」と話してくれました。

梨もゴルフと同じようなもの

大川町川西 山下 伸一郎さん(28歳)

一人息子として育った伸一郎さんは、高校に入学するころから家業の農業について考えるようになったそうです。農林高校

を卒業後、茨城にある国立の落葉果樹試験場で2年間研修し、就農しました。現在は、両親と3人で梨2500竹を中心とした

経営に取り組んでいます。梨の収穫時期が集中しないように、出荷時期から逆算して施設ハウスなどにビニールを覆い労力の分散を図っています。

「少しでも良いモノを生産しようとして新しい栽培技術の習得などに努力しています。頭の中では理解

経営状況

肥育牛500頭

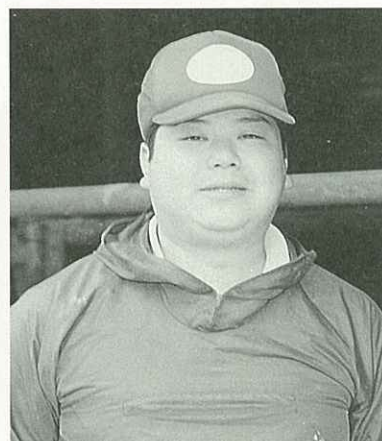
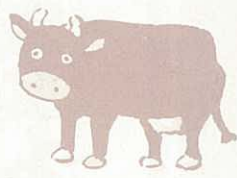

経営状況

梨250アール
ハウス105アール
内訳 トンネル70アール
水稻150アール

できて実際にやってみるとなかなか難しく、まるでゴルフのようなものです。真っ直ぐに打つても、右に左に飛んで行くボール。原因は分かっているけど、思いどおりに飛んでくれない。梨づくりも同じです。いつも試行錯誤の繰り返しで、取り組みの過程が難しくもあり、おもしろい」と話します。

将来は肥育牛500頭

伊万里農林高校3年 川原進策さん(大坪町白野)



農林高校で畜産を学んでいる進策さん。家は、肥育牛350頭を飼育する専業農家です。生き物が好きで、幼いときから両親の手伝いを通し農業に慣れ親しんできました。

進策さんが、将来農業をしようと思ったのは、高校進学の時です。両親から「自分の進む

道は自分で決めなさい」と言われ、農林高校を選びました。学校でいろんなことを学びながら、夏休みには北海道や鹿児島

島の畜産農家で研修しました。そして、もっと知識を広め経営に反映させたいと、4月から佐賀農業大学校へ進学予定です。

将来は、コンピュータなどを導入した効率的な経営で肥育牛500頭を飼育し、最高級の肉質にする」と張り切っています。

安全でおいしい農産物を

東山代町脇野 東島雅子さん(32歳)

わたしには幼い子どもがいますので、育児雑誌をよく読みます。すると、アトピーやアレルギーなど食品の安全性に関する記事が目につきます。食事は、子どもたちの元気の源なので、健康に育ってくれるよう安全性には特に注意しています。

スーパーや農産物直売所に行くと、新鮮な農産物を手に入れることができます。直売所では、生産者と対話しながら栽培の様子も聞けるので、安心して購入することができます。

安全でおいしく、しかも安い農産物は、消費者の願いです。



ご存じですか 認定農業者制度

農業の規模拡大や集約化、複合化などによって経営改善を図る意欲的な農業者を認定し、地域農業の担い手として育成するものです。

◎支援措置

- 農業経営改善支援センターによる経営相談や研修会の実施
- 経営の規模拡大に必要な農地を優先的にあっせん
- 農地の買い入れ、借り入れに助成金を交付
- 長期低利資金の融資
- 税制の優遇措置(減価償却費)
- 機械、施設の導入に対する助成(それぞれ要件があります)

◎認定基準(10年後の目標)

年間所得 700万円
年間労働時間 2000時間

◎手続方法

農業経営改善計画(目標年次は10年後)を農協、普及センターなどと相談して作成し、市へ申請する。経営改善計画の内容が認定基準を満たせば認定。

◎問合せ先

市農林水産課(☎2111内線378)

今こそ農業の出番

西松浦農業改良
普及センター

吉田美子さん



先日の佐賀新聞のトップに「若手農業者5市町村でゼロ」と大きな見出し、あややっぱりと、今後の農業を憂う人が多かったのでないだろうか。

伊万里市では、平成7〜8年にかけて15人の新規就農者がいる。うち7人がUターン。就農の理由は「やり方しだいでもうかる」「農業が好き」「時間が自由」など、これまでに多かった「家の跡継ぎだから」を上回っていて、魅力ある職業として農業を選ぶ若者が増えている。

10月に市民センターで「背中を磨く会」と称し、農業後継者の親の研究交換会を開催した。いかにやる気にさせて

わが家の経営をバトンタッチしていくかという内容である。当日参加の青年が「父を見て農業っていいなあと思、わが家へ就職した」と話し、そして給料や労働時間など就業条件を取り決め、自信とゆとりをもって企業の経営感覚を磨いている姿は、かつ

よかった。たぶん親の背中がピカピカに光っていたのだらう。今までの3K的なイメージを取り払い、新3Kである『かつこ良い・高収益・きれい』へ知恵と欲、そして元気を出して切り開いていこうとする力は、これからの農業・農村を変えていくだろう。東大名誉教授の今村奈良臣氏は「21世紀は食料の時代になる。そして農業は花形産業になりうる。農業ほど生産から販売に至るまで創意、工夫を生かせる仕事はない。農業ほど人材を必要とする産業はない」と信念を持って農業青年に呼びかけている。

5年後どういふ農業をしていくか、21世紀をどう迎えるか、今こそ農業の出番のときではないだろうか。来るべき日に備えて、情報力、経営管理能力、組織力を総合的に使いこなして、地域のリーダーとしての役割も果たしてほしい。そして、農村に活力を、暮らしに潤いを実現してほしい。

みんなの広場

このコーナーでは、あなたの周りの身近な出来事や話題を待っています。市役所広報係へご連絡ください(☎2111・内線207)。



◀ 少し緊張しながらも元気いっぱい(11月4日)

心の奥底に残り、ひとりてに口ずさむ童謡。そんな童謡をともに歌い、交流を深めようと市民センターで童謡祭が行われました。中里保育園をはじめ伊万里、立花、大川、里、鳴石保育園の園児139人は、少し緊張しながらも元気いっぱいに歌いました。また、松浦町と大川町老人クラブのお年寄り23人による踊りやスキップ楽団の演奏もあり、最後は伊万里讃歌を全員で合唱しました。

↓ 南波多小学校に横綱曙関がやってきた(11月6日)

今年の4月に開校した南波多小学校で土俵開きがあり、大相撲東関部屋の東関親方や横綱曙関らがお祝いに駆けつけました。土俵は開校を記念して南波多まちづくり推進協議会が地元の人たちの勤労奉仕を受け建設し、市に寄贈したものです。



↑ 鍋島藩窯秋まつりに4万5000人の人出(11月1~5日)

毎年恒例の鍋島藩窯秋まつりが「秘窯の里」大川内山で行われました。35軒の窯元が感謝を込めておくる格安の窯元市で、4万5000千人の人出で賑わいました。また、伝統産業会館では、世界の至宝「鍋島」を再現した作品展も開かれました。

↓ 外国語指導助手が生け花や書道に挑戦(11月2日)

文部省の英語教育研究開発校に県内で初めて指定された滝野小学校で国際交流イベントが開かれました。小学生がこれまでの英語学習を生かした公開授業や英語劇を行い、また、外国語指導助手は生け花や書道に挑戦し交流を深めました。



◀ 井上萬二さんが「1日税務署長」に(11月12日)
有田町の陶芸家で人間国宝の井上萬二さんが、1日税務署長を務めました。税を知る週間の行事で、曾場尾雅宏伊万里税務署長から委嘱を受けたあと、黒川中学校に出向き、税に関する標語と作文コンクールの入賞者に表彰状を伝達しました。

わが家のアルバム



浜崎 るかちゃん (21か月)

★久・良枝さんの長女
★山代町久原3区

テレビから流れてくる音楽に合わせて、ヒップや手、頭を振って踊るのが得意なの。特に『梅酒のコマーシャル』が最高！音楽が聞こえると、リズムに乗って体が自然に動いてしまうのよ。

そして、だーい好きなのがお風呂。パパに入れてもらうけど、その後でママと入ることもあるの。スベスベのお肌が、わたしのチャームポイントよ。

おかあさんからひとこへ



いつまでも笑顔を忘れず、すなおな優しい子に育ってね。

ほほえ美さん



小宮直子さん (23歳)

★東山代町大久保
★水瓶座・A型

短大を卒業後、有田にあるポーセリンパークに勤務している直子さん。ツヴィンガー宮殿のティールームでお客さんにコーヒーやケーキを出しています。いつも花柄のワンピースにフリルが付いたエプロンです。この姿が妙に似合っていて、人形に間違えられたこともあったとか。

趣味は、ウインドウショッピングと推理小説を読むこと、それに料理。福岡へは毎月出かけています。ペン字と着付けも習っています。

理想の男性は、背が高くスポーツマンタイプの人だそうで「将来の旦那様には、お芋と愛情をじっくり煮込んだ手料理を食べさせたい」と笑顔で話してくれました。

➔ わたしの骨、大丈夫かな (11月10日)
今年で5回目になる「ふれあい健康福祉まつり」が、ともに支えあい笑顔あふれるまちづくりをしようと市民センターで開催されました。障害者を中心としたグループ「かちがらす」によるコンサートや骨密度測定などたくさんの方の行事がありました。



➔ テナガエビを放流 (10月29日)

市内の小学6年生100人が、伊万里川に体長4~5cmのテナガエビ6000匹を放流しました。伊万里ライオンズクラブが河川を守るシンボルにと、同川周辺の3小学校に呼びかけたもので、来年5月にはアユの放流も計画しています。



➔ 全国婦人消防操法大会で銅メダル (10月24日)

神奈川県横浜市で行われた第12回全国婦人消防操法大会において、犬塚信子隊長率いる牧島婦人消防隊がみごと銅メダルを獲得しました。出場決定後の5月25日から10月22日までの83日間訓練に励まれた成果です。おめでとうございます。

若々しい歌声が響いた 小・中学校音楽会

豊かな心をはぐくもうと伊万里市教育研究会音楽部会主催による小学校音楽会が11月6日に中学校音楽会が11月16日に市民センターの文化ホールで開催されました。

今年市民会館が改修工事のため、大ホールが使用できずに小学校は7校240人、中学校は9校の全学校が前半・後半に分かれての発表となりました。

小学校音楽会では、合唱や合奏そして全員合唱では伊万里讃歌やもみじなど練習の成果を力

いっぱい元気に発表しました。

中学校音楽会では、各学校とも3年生全員が参加して心に響くハーモニーを聞かせてくれたり、伊万里中学校ブラスバンド部による「イン・ザ・ムード」の演奏では、自然に会場から拍手がおこり、アンコールの声まで上がりました。

また、国見中学校の生徒たちは、交通事故で亡くなった同級生のために自分たちで作詞作曲した「君を忘れない」を熱唱し会場は感動に包まれました。

華やかに文化祭合同芸能発表会



伊万里市文化連盟主催（徳永政夫会長、41団体）による第35回伊万里市文化祭が文化の日を中心に開かれています。

11月3日、市民センターでは大正琴をはじめ長唄、バレエ、吟詠、民舞、民謡、箏曲、尺八、器楽、リズムダンス、吹奏楽など13団体260人が参加して合同芸能発表会が行われました。

特にバレエの発表会では、ちよっぴりおすました未来のプリマドンナたちが、かわいらしく華麗な踊りを披露。たくさん拍手を浴びていました。



郷土の文化財

伊万里焼の歴史シリーズ⑩

伊万里津のにぎわい

佐賀藩 伊万里津の繁栄をささえたやきもの

有田の町人学者の正司孝祺は、天保3年（1832）に著した『儉法富強録』という本の中で、佐賀藩の産物は、米10万両ばかり、陶器8万両ばかり、そのほかの産物が1〜2万両と記しています。

やきものの生産は佐賀藩の重要な産業でした。それを売りさばき、藩内へ富をもたらしたのが伊万里津の陶器商人たちです。

明治時代の『伊万里歳時記』という本によると、文政7年（1824）の伊万里津は「千軒在所（千軒も多くの家が軒を連ねているところ）」と呼ばれるほど栄えていました。実数は「八百軒程」です。

天保6年（1835）には80人の陶器商人の名が知られていますから、少なくとも町家の1割が陶器商家でしめら

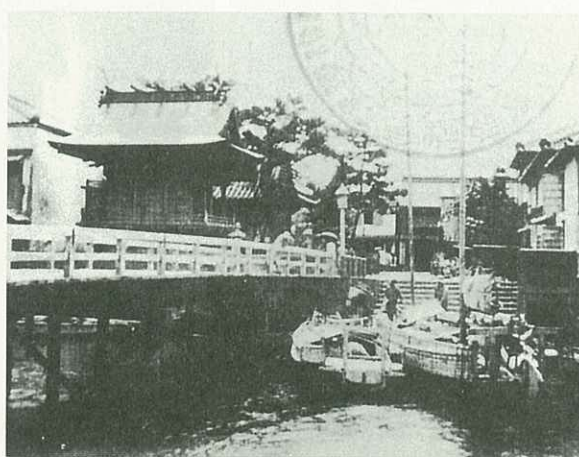

れていました。

そのほかに、やきものを包む職人である荷師など、関連の仕事をする人たちも多勢住んでいたと思われるから、伊万里津の産業の中で、やきものの取り引きがいかに重要であったかがわかります。

やきものもたらす富を背景に、伊万里津は周辺の地域の経済の中心である在郷町にもなりました。（つづく）

企業訪問 VOL.9

企業誘致で市内に進出した会社を訪問し、会社の概要をご紹介します。



肥前松浦地区の建設の礎を目指して

秩父小野田(株)伊万里SS (山代町 久原1区)



昭和58年5月に小野田セメント(株)伊万里サービステーションとして操業を開始し、平成6年10月に社名を変更しました。佐賀県および長崎県北部地域のセメント出荷拠点として、年間普通セメントを5万ト、早強セメント7000ト、セメント固化材6000トを出荷。今夏に固化材の出荷設備を増強し、客先ニーズの対応に務めています。管理委託しているSSの従業員数は13人、所長は岩橋輝男所長です。

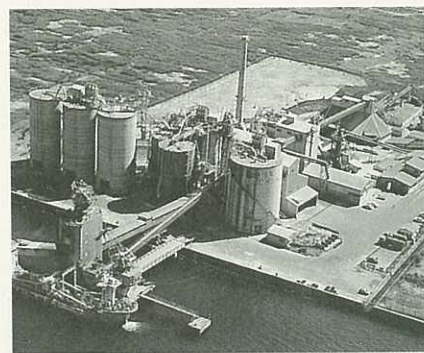

地域社会に密着する

九州スミセ工業株式会社 (黒川町 塩屋)

住友セメント株式会社の直系子会社として設立され、昭和53年6月に七ツ島工業団地に工場を建設し操業を開始しました。主たる業務は、各種セメントの物流基地として1000ト×5000ト級のセメント専用船により

受け入れ、九州北部3県へ出荷。年間総取扱数量は30万トです。また、軟弱地盤の改良等に使用する固化材などの製造販売も行っています。資本金は3億円、従業員は協力会社を含め15人で代表者は立石純生所長です。

たゆまざる進歩を目指す

九州内田鍛工株式会社 (黒川町 黒塩)

昭和62年に三重県四日市市から進出し、電力資材や鋼構造物の製造および溶融垂鉛めつき加工をする工場として操業開始。設計製作から施工まで行い、平成4年11月に現地法人として独立しました。最近では、携帯電話

話などの通信鉄塔や環境に配慮したソーラー架台、照明ポールも増加しています。また、海外研修を行うなど社員教育にも努めています。資本金は5000万円、従業員は77人で代表者は内田洋一郎代表取締役社長です。



産地の風味そのままに

JA佐賀経済連伊万里子キンフーズ工場 (東山代町 日尾)

昭和53年3月に食鳥の加工工場として操業を開始しました。当工場では県内西部の農家で飼育されたブロイラーを1日に2万羽処理加工しています。迅速に処理した鮮度と安全性の高い製品を、経済連の他の工

場で生産されるピラフやハンバーグ等の原料として使用するほか、主に関東方面や九州の生協などを通じて消費者に届けています。従業員は137人、代表者は大久保里行工場長です。

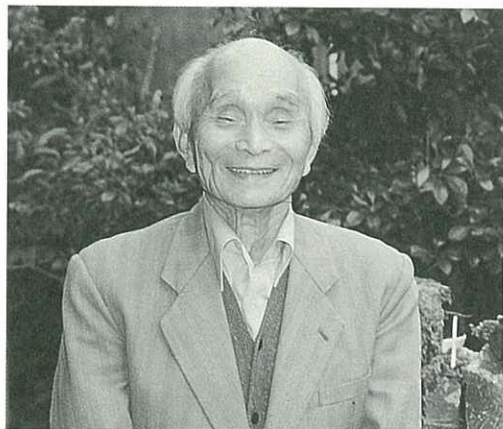

「山とのつきあいでは病気を治しました」と、にこやかに話すのは、脇田町に住む81歳になる高齢者リーダーの瀬戸口四郎さん。8年ほど前、薬害で内臓をはじめ自律神経までも冒され、生死の境をさまよいました。その時出会ったのが

日本古来から伝わる薬草で、植物の元気を分けてもらい病気を克服したとのことです。健康は幸せの原点と国有林の入山許可証を取得し、国見山をはじめ県内の山々を見て歩き、薬草の研究を始めました。森の中に入ると道ばたには肝臓に効くヤマオオバコや腎臓に効くイノコヅチ、心臓に効くツユクサなどたくさん

これらの薬草があります。また、これら薬草の生育の場である森には、生体にはいい、いろいろな成分があるといえます。今では、県の親林交流員や伊万里薬草の会の会長を務め、身を持って経験したことを伝えるために、喜んで講話に出かけたり、相談を受けています。

古人が伝えた薬草を研究

自然と一体化
いにしえびと

ほがらか ページ



どっちが主役!? 赤ちゃんハイハイ大会

11月10日に市民センターで開かれた、ふれあい健康福祉まつりで、赤ちゃんハイハイ大会がありました。1歳までの赤ちゃん57人が、月齢別に横一線に並び、いっせいにスタート。

といきたいのですが、親の意に反し、泣きだしてしまう赤

ちゃんや居すわったまま動かない赤ちゃんもいます。「おいで、おいで」とお父さんやお母さん、おじいちゃん、おばあちゃんの方が一生懸命です。会場となった健康推進室は、赤ちゃんの泣き声と親たちの声援、笑い声の大合唱でした。



牧島保育園で芋掘り

大きなお芋が出てきたよ

11月14日に牧島保育園（江島純子園長）の園児51人と地区のお年寄り13人が保育園のすぐそばにある畑で芋掘りをしました。畑には、珍しい芋の花が咲いており、おじいちゃん、おばあちゃんもびっくりしていました。園児たちは泥まみれになりました。

がら芋を掘った後、手をきれいに洗って今度はお団子づくり。「あちい、あちい」といいながら、ふかふかの芋を園庭に敷いたござの上で食べました。その後、お年寄りと手と手を取り合い、笑顔を交わしながらフオークダンスを楽しみました。



四季の詩

貼り替えし障子明りに茶事すすむ

大川内町福野 黒 髪 和 代

ことごとく葉を落としたる木蓮の

冬芽ははやも天をさしをり

瑞穂町 久保田 昭 子



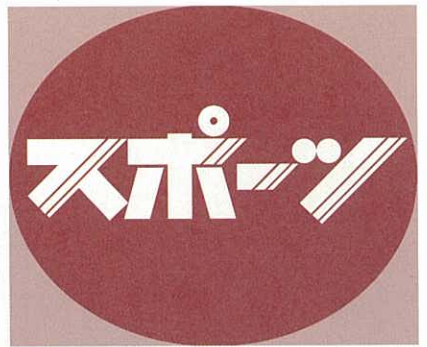

12月の町民スポーツ

- 1日(月)
- かんば黒川町民グラウンドゴルフ大会
8時半開会 黒川小学校
 - 山代町子ども会連合会親子駅伝大会
13時開会 山代公民館
 - 大川内町内一周駅伝大会
8時15分開会 大川内町内
 - 名村カップ シュニア駅伝
9時開会 国見台陸上競技場

- 8日(日)
- 伊万里町民駅伝大会
9時半開会 伊万里町内
 - 伊万里っ娘豊水ロードレース大会
9時半開会 南波多町内
 - 東西松浦駅伝予選会
10時開会 国見台陸上競技場

- 22日(日)
- 市卓球選手権大会
9時開会 国見台体育センター

- 1月1日(水)
- 東山代町新春走ろう歩こう会
8時45分開会 東山代町内

やってみゆーだ'96 IN 大川町

二部 比例代表駒鳴 優勝を飾る

第7回やってみゆーだ(綱引き大会)が、11月3日に大川体育館で開かれました。市内はもとより福岡県や山口県からも出

場し、男子25チーム、女子15チーム、合計320人が参加。結果は次のとおりです。

《男子の部》

- ①福嶋牧場(山口県)
 - ②八女T・C(福岡県)
 - ③さがめ組T・C(佐賀郡)
 - ④二丈町浮嶽クラブ(福岡県)
- 《女子の部》
- ①比例代表駒鳴(伊万里市)
 - ②立川レスキュー(同)
 - ③パラっと会(同)
 - ④古枝若っかもん会(鹿島市)

《女子の部》

- ①前原市体協かみなり女(福岡県)
 - ②北川副スパークイス(佐賀市)
- 《二部》
- ①ぶりぶりファイターズ(伊万里市)
 - ②The白衣姓およめ(同)
 - ③もうきやくなえた(同)



少年サッカー大会



伊万里市少年サッカー大会が、11月10日に国見台陸上競技場で開かれました。市内の小学生9チームが参加し、ABCの3グループに分かれ対戦。チームメイトや保護者から声援を受けながら熱戦を繰り広げました。Aグループの結果は次のとおり。

優勝 伊万里ファイターズ
2位 大坪少年
3位 山代ジュニア

市民スローピッチ選手権大会

古賀チーム(天坪)優勝! 川東(二里)を破る



ソフトボール協会主催の市民スローピッチ選手権大会が、11月10日に国見台球技場で開かれました。スローピッチ競技の普及を目的に初めて行われたもので、各町の代表8チームが出場。試合では、遅いボールにバットのタイミングが合わず、手こずっている様子でした。

優勝 古賀チーム(天坪)
2位 川東チーム(二里)
3位 松浦選抜チーム(松浦) 井手野チーム(南波多)

市民バレーボール大会

男子 南波多

第27回市民バレーボール大会が、国見台体育館で開かれました。大会には市内各町から男子8チーム、女子8チームが参加。バレーボールを楽しんでもらおうと、30歳未満3人、30歳代3人、40歳以上3人が出場する9人制により、3セットマッチで行われました。

結果は、次のとおりです。

《男子の部》

- ①南波多
- ②山代
- ③大川内

《女子の部》

- ①松浦
- ②南波多
- ③大坪

女子 松浦優勝

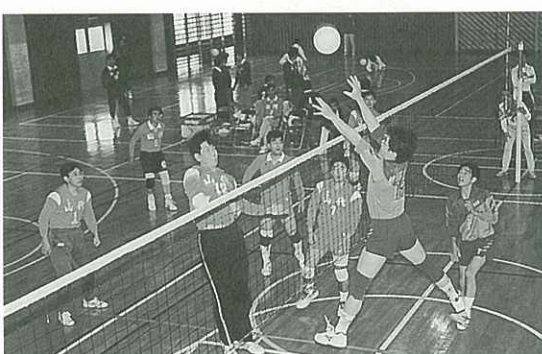

お知らせ

国民年金保険料は忘れずに納めましょう

国民年金は「世代と世代の助け合い」を基本に、国民が納める保険料（3分の2）と国の負担（3分の1）で賄われています。

保険料は正しく納めましょう。

●納期限は毎月月末

ただし、12月分は12月26日1月分は1月24日までです。

●国民年金保険料は社会保険料控除の対象に

1月から12月の1年間に納めた保険料は、課税所得から全額控除されます。年末調整や確定申告には、忘れずに控除の手続きをしてください。

なお、国民年金基金の掛け金も全額控除の対象になります。

●問合せ 市民課年金係

(☎2111内線220)

九州交響楽団 ～モーツァルトをあなたに～

ハッピーニューイヤークンサート



指揮：日光寺雅彦 ピアノ：寺田悦子

- 日時 1月26日(日)
午後2時半開演
- 会場 市民センター
- 入場料 大人 3000円
学生 2000円
(全席自由、当日500円増)
- チケット販売 市民センター、
しのはらレコード店、伊万里玉屋、中央楽器、文化堂
- 問合せ 市民センター
(☎23911)

基礎年金番号が 来年1月スタート

現在加入中の年金番号が、あらゆる公的年金制度に共通な基礎年金番号(一人一番号)に変わります。

◎年金を納めている人

- 国民年金の加入者：来年2月末までに、東京の社会保険業務センターから「基礎年金番号通知書」が送付されます。
- 厚生年金や共済年金などの加入者：事業主や共済組合を経由して「基礎年金番号通知書」が送付されます。

◎年金を受給している人

国民年金、厚生年金保険、船員保険を受給されている人には「新年金証書」が、共済年金のみの人には「基礎年金番号通知書」が東京の社会保険業務センターから、来年2月末までに直接送付されます。

●特別な手続きは必要ありませんが「基礎年金番号通知書」は年金手帳に貼り付けるなど大切に保管してください。

●問合せ 唐津社会保険事務所

(☎095525161)

困っていませんか？バイクなどの廃車・名義変更

「現在使用していない」「壊れたので捨てた」「盗まれて車が無い」など、実際は車が無いのに登録がそのままになっている人はいませんか。あるいは、どうすればよいか困っている人はいませんか。

市では、現在バイクや軽自動車、トラクター等の登録内容の確認を行っています。

「車が無い」「住所や持ち主が変わった」など変更のある人は、届出をお願いします。

●相談・届出先 市税務課管理係
(☎2111内線242)

ご存じですか？クーリング・オフ

クーリング・オフとは、店以外の場所で、商品やサービスを購入する契約や申し込みをした場合、その日を含めて8日以内に業者へ書面で通知すれば無条件で申し込みの撤回や解約ができる制度です。

- 期間内に早めの手続きをする
 - 必ず書面(内容証明郵便や簡易書留)で通知を出す
- ただし、クーリング・オフできない場合もありますので、詳しくはお尋ねください。迷ったら、困ったら、とにかく早めに相談を！

■ご相談・お問い合わせは、
●市民相談室
(☎2111内線226)

または、
●佐賀県消費生活センター
(☎095240999)

電話加入権の公売

●日時 12月13日(金)

午前9時半

●会場 市役所第3会議室

●用意するもの 印鑑、売却決定時に納入する現金(落札額)

●問合せ 市税務課徴税対策室

(☎2111内線235)

※公売前に納税された場合は、公売を取り消すことがありませんので、ご了承ください。

母子・寡婦家庭への 修学資金の貸付

母子・寡婦家庭を対象に、就学支度資金や修学・修業資金の貸し付けを行います。

●対象者 平成9年度に高校や大学に入学する生徒または在学中の人がいる母子寡婦家庭

●申込期日

○就学支度資金(来年入学者)
1月10日～2月10日

●会場 市民センター

●入場料 無料

●問合せ 市教育委員会
(☎2111内線453)

ハートにひびけ!! 96クリスマスライブ



若者によるライブコンサートを開きます。

あなたも、エネルギーあふれるライブ演奏を体感しませんか。

●日時 12月23日(祝日)

午後1時開演

●会場 市民センター

●問合せ 市教育委員会
(☎2111内線453)

12月の行事

市民センター

☎23911

- 7日(土) 伊万里看護学校チャリティコンサート 16時 無料
- 8日(日) 市民音楽祭 13時半 無料
- 14日(土) 少林寺拳法発表会 18時半 無料
- 17日(火) アフリカの風コンサート(子ども劇場) 18時半 会員
- 23日(月) ハートにひびけクリスマスライブ96 13時 無料
- 1月12日(日) 健康で幸福なまちづくり推進大会 13時 無料

市民図書館

☎234646

- 8日(日) 子映「コロちゃんのクリスマスのおぼろけ」 10時半・13時半 無料
- 15日(日) 子映「101匹のわんちゃん」 14時半 無料
- 20日(金) 一映「眠れる森の美女」(字幕版) 18時半 無料
- 21日(土) 一映 シャーロックホームズ全集「青い紅玉」「入院患者」 14時半 無料
- 22日(日) 子映「眠れる森の美女」(吹替版) 14時半 無料
- 1月5日(日) 子映「ピアンカの大冒険」 14時半 無料
- 1月7日(火) 一映「キング・コング」 14時半 無料
- (一映は一般映画会、子映は子ども映画会)
- ※毎週土曜日 おはなし会 14時半 無料

市民相談

☎232111 (内線226)

会場:市民相談室 時間:10時~15時
無料・秘密厳守

- 法律 (木) 5.19
- 社会保険 (金) 6.13.20.27
- 交通事故 (火) 10.24
- 行政 (水) 18
- 人権 (火) 3.17
- 身障者 (月) 16
- 消費生活 (月) 2.9.16.24
- 女性就業 (水) 4.11.18.25
- 心配ごと (木) 5.12.19.26

- 土地建物相談…毎月第1月曜日 13時~16時 会場 市民相談室
- 住宅相談…(木) 5.19 13時~16時 会場 商工会館
- ボランティア相談…毎週月曜日 10時~15時 会場 市民ロビー

おもちゃ図書館「おとぎのくに」もちつき大会

だれでも、自由にご参加ください。

日時 12月8日(日)
午後1時

- 会場 伊万里公民館
- 参加費 無料
- 問合先 市社会福祉協議会 (☎239331)

利用しませんか 国の教育ローン

●対象 次の学校に入学・在学する人の保護者

- 高等学校、高等専門学校
- 短期大学、大学、大学院
- 専修学校、各種学校、許可を受けた予備校
- 盲学校、聾学校、養護学校の各高等部
- その他職業訓練校などの教育施設

- 利率 つき150万円以内 年利3・1%
- 使途 入学時:入学金、受験費用など入学時に必要な費用
- 在学時:授業料、下宿代など住居にかかる費用、通学費用
- 返済期間 8年以内
- 据置期間 最長4年
- 返済方法 毎月元利均等返済 (ボーナス返済、ステッピング返済可)
- 問合先 国民金融公庫佐賀支店(☎095223341)

年賀状はお早めに

年賀状の取り扱いは、15日から始めます。元旦にお届けするためには、24日ごろまでにお出しください。

- 年賀状お楽しみプレゼント 15日から24日の間に年賀状をまとめてお出しください。抽選で「ふるさと小包」をプレゼントします。(応募券を添付してください)

ご利用ください ボランティアルーム

奉仕活動のために、自由に利用できるボランティアルームを開設しました(15坪程の部屋)

- 場所 立花町3366
- 問合先 伊万里ライオンズクラブ(☎234753)

ぼしゅう

受け付けています 市立幼稚園園児

黒川幼稚園、波多津東幼稚園では、平成9年度の園児を募集しています。

- 対象は平成9年4月1日現在で、満4歳、5歳の幼児です。それぞれの幼稚園で随時受け付けています。
- 問合先 ○黒川幼稚園(☎270609) ○波多津東幼稚園(☎250769)

1月開講の 能力開発セミナー

コース名	実施期間(時間帯)	受講料
秘書実務(1)	1/14~1/30 (18:00~20:40)	1000円
ワープロ講座	1/13~1/28 (18:00~20:40)	1000円
商業英語(3)	1/16~3/27 (18:00~20:00)	3000円
色鍋島様式(更紗紋様)	1/31~2/28 (18:00~20:40)	1000円

●問合先 ポリテクセンター伊万里(☎280155)

はがき 全国コンテスト

はがきに想いをこめて、あなたも大切な人へ素直な気持ちを詠んでみませんか。応募資格は問いません。

知ってますか? あなたの職場の最低賃金

- 佐賀県(地域別)最低賃金
- 1日 4525円
- 1時間 566円
- 問合先 佐賀労働基準局賃金課(☎095227155)

- 形式 短歌(五七五七七)形式の便り(31文字に限りません)
- 内容 だれかに想いを伝えるもの

- 応募方法 はがきに縦書きで、作品とそのあて先(〇〇へと前書き)を書き、住所・氏名・年齢・性別・電話番号を明記して送付(はがき1通に1作品1人何通でも応募できます)
- 応募期限 1月20日(月)
- 応募先 ☎790-91松山市中央郵便局私書箱第234号「はがき歌」全国コンテスト係
- 問合先 子規記念博物館内「はがき歌」全国コンテスト係(☎089-933115566)



故郷・伊万里から遠く離れた都会などで仕事に頑張っている伊万里市出身者がおられます。また「伊万里」という語感が好きで、これを店名にされているお店も数多くあります。このコーナーでは「伊万里」と縁が深いみなさんのお便りをご紹介します。

熱く燃える時間を過ごしたい

高木 淑文 さん
よし ふうみ

Unit 1402, LPL Manor Condominium, 116 Alfaro St.
Salcedo Village, Matati City, Metro Manila, Philippines
(001-932-862-1763)

在外教育施設派遣教員としてフィリピンのマニラに赴任が決まり、多くの荷物とそれ以上の不安を持って二ノイ・アキノ空港に降り立ち、暑さの大歓迎を受けた4月。あれから半年、暑さにも環境にもずいぶん慣れ、生活のリズムも当地のペースになじんできました。わたしの住んでいるマカティ市は、



①2年3組のクラスの子どもたちと

商業・経済の中心地であり、高層ビルが林立する近代的な街です。何不自由なく暮らすことができます。ただ、朝夕の交通渋滞、人の多さ、それに、どの建物にも銃を持ったガードマンがいることなどには驚いてしまいます。みなさんが想像されるトラック小屋の立ち並ぶ場所もありますが、そこには、明るい子どもたち、精いっぱい生きようとしている大人たちの姿をうかがうことができます。

さて、勤務校は、小・中併設で、正式には、在フィリピン日本大使館附属マニラ日本人学校と称し、日本人会が運営しています。児童生徒数は約480人。転出入が多いにもかかわらず、とても仲が良く、全校が一つの仲間として集団生活をエンジョイしています。授業での大きな特徴としては、週5日制を実施していること。(中学生の場合、7時間授業が3日、6時間授



業が2日)また、1年を通して水泳の授業があること。それに、週に2時間、現地の英語担当による英会話の授業が行われていることです。私が担任している小学2年生にも50びを泳ぐ子がたくさんいますし、英語検定試験4級取得者もいます。

行事も多様で、2日間にわたって行うフェスティバルや近くの現地校を招待して行う交流会は代表的です。9月上旬に行った文化交流会では、お互いの国の伝統的な遊びを紹介したり、祝日についての説明を寸劇を交えながら発表し合ったり、字を教え合ったりして、楽しく意義あるひとときを過ごしました。

国際理解や国際交流が叫ばれる今、貴重な体験をしていると感じています。派遣教員としての使命をしっかりと果たすとともに、フィリピンについて学び、暑い国で熱く燃える時間を過ごしたいと思っています。

今月の表紙



国見中学校2年
内田ゆかりさん

便利さを追い求めるあまり、自然を無秩序に破壊する人間。ついに自然も怒りを爆発。人間に警告しています。そんなことを訴えたい。自由自在に表現できる絵が大好きで、将来はアニメーターか美術の先生になりたいいな。

編集室から

先日、旅先での出来事です。十和田八幡平国立公園で、枯れているクマザサを見かけました。「国立公園では、台風で木が倒れてもそのままにして、人の手を入れることはしません。もちろん道路にかかるところは、別ですが。生態系を維持するため、自然のままに保護するので。クマザサも、あまり繁殖し過ぎると土がやせるため、生き残るために自然に枯れるのです。心配なくても来年はきっとまた元気に芽を出しますよ。自然は不思議な知恵を持っています」とバスガイドさんが話してくれました。(R)

人のうごき

平成8年11月1日現在
●人口 60,275人 (+16)
男 28,626人 (+2)
女 31,649人 (+14)
●世帯 18,292世帯 (+6)
()は前月比

広報 伊万里 1996-12

■発行日/平成8年12月1日
■発行編集/伊万里市役所秘書課広報係
☎(0955)23-2111
〒848 佐賀県伊万里市立花台1-1-1
■印刷/株式会社三光



この用紙は、再生紙を使用しています。(古紙配合率60%)