

# 伊万里

Imari

広報 **11** NO. 537  
1998  
(平成10年)



## 色絵菊流水文皿

鍋島 1690年代  
高さ4.6 口径15.4 底径8.0cm



### 今月の主な内容

- パブリックインフォメーション……2
- みんなの広場 ……………4
- ほがらかページ ……………6
- 今月のレシピ ……………7
- 伊万里秋まつり ……………8
- 教育と文化……………10
- 大連市訪問レポート……11
- スポーツ……………12
- くらしのチャンネル……14
- お便り……………16

# 黒澤明記念館(仮称) 設立に係る権利取得へ

9月定例会市議会で、総務委員会に付託され継続審査となっていた議案第87号・平成10年度伊万里市一般会計補正予算(第3号)〔黒澤明記念館(仮称)の設立に係る権利等を取得するための補正予算1億500万円〕が、10月19日に開かれた臨時市議会で可決されました。

以下、株式会社環境アート研究所から市に示された、黒澤明記念館建設の基本計画の概要を紹介します。今後、ファミリーパーク(仮称)との整合性を図り計画を進めていくことになります。

## 黒澤明記念館建設の基本計画概要

### ●コンセプト

“黒澤明記念館”は、20世紀を代表する世界映画作家である故黒澤明監督が残した偉大な足跡を後世に語り継ぐとともに、自然と人間をほんとうに愛した監督の遺志を受け継ぎ、環境を大切にしたい人間味あふれる芸術・文化の殿堂とします。

また、すでに世界に認められた“古伊万里”の地に、“世界のクロサワ記念館”を“文化と環境との共生”をテーマに建設することにより、世界に向けた21世紀への新たな芸術・文化の情報発信地“伊万里”を目指すものです。

### ●整備テーマ

「環境にやさしい人間味あふれる芸術・文化の館」

●建設場所 黒川町地区、半島部分の一部

●事業主体 財団法人 黒澤明文化振興財団(仮称)

▷民間企業などの参画(寄付)により文化振興財団を設立し、建設・運営する。

▷財団の代表者は、民間企業などから選出する。

### ●記念館内イメージ図

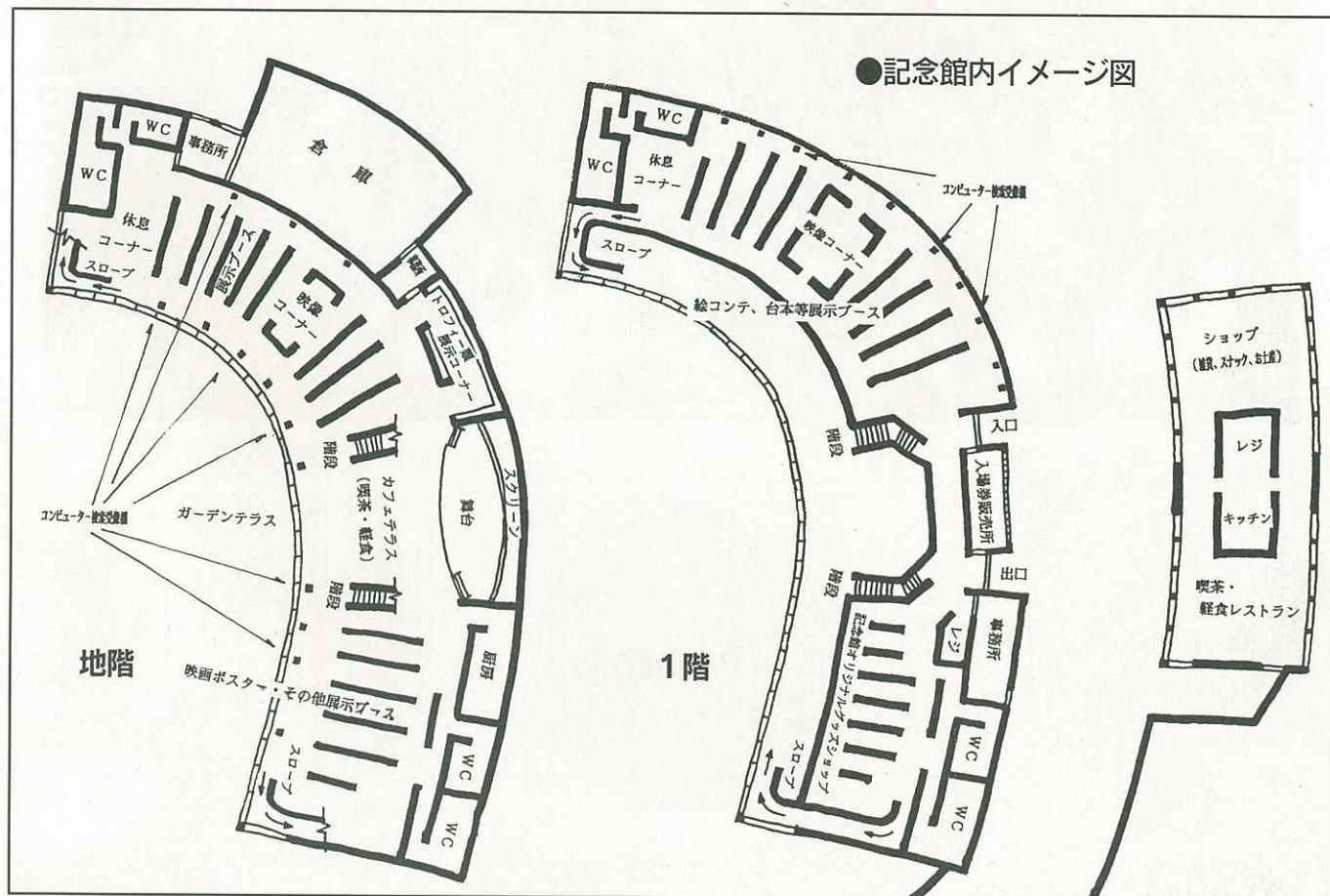

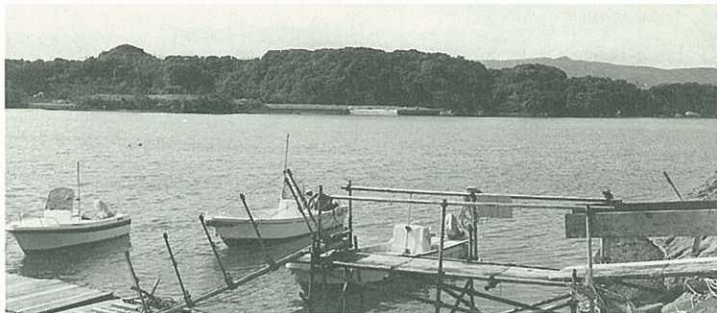

↑ 建設予定地

## 市民病院に

# 全身用X線CT装置導入

～短時間で小さな病変も検出～

より高度な医療サービスが提供できるよう、市民病院は、新たに全身用X線CT装置を購入しました。

このCTは、寝ているだけで、人体の情報をコンピューターで処理し、横断画像として映し出し、頭や肺、腹部の臓器など全身の疾患を発見しようとするものです。この装置により、一度に広範囲の検査が可能になり、検査時間も短く、被爆線量も少なくなります。さらに、小さな病変の検出にも有効です。10月12日から稼動していて、病気の早期発見が期待されます。

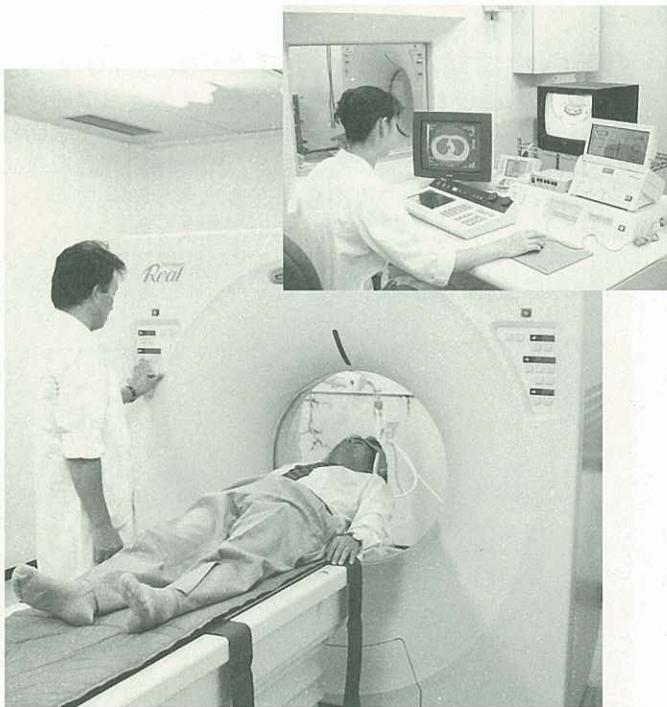

### ● 計画概要 (案)

▷ 施設の規模 敷地面積 約1万平方メートル

▷ 建物の規模

延床面積 約4000平方メートル

(鉄筋平屋造り一部2階建て)

● 総事業費 約15億円

● 建設スケジュール (予定)

平成10年度 基本計画、基本設計策定

平成11年度 実施設計策定

平成12年度 土木、建築工事着工

平成13年度 記念館の開館

## ● 黒澤明記念館 (イメージ図)

黒澤明監督の遺品の数々を展示した施設。絵コンテ、トロフィー類、台本、武具(甲冑など)ポスターなどを作品別に展示し、コンピューター検索受像機を館内に数多く配置し、黒澤作品のすべてを見ることができます。三船敏郎氏や志村喬氏の遺品類も展示する予定です。

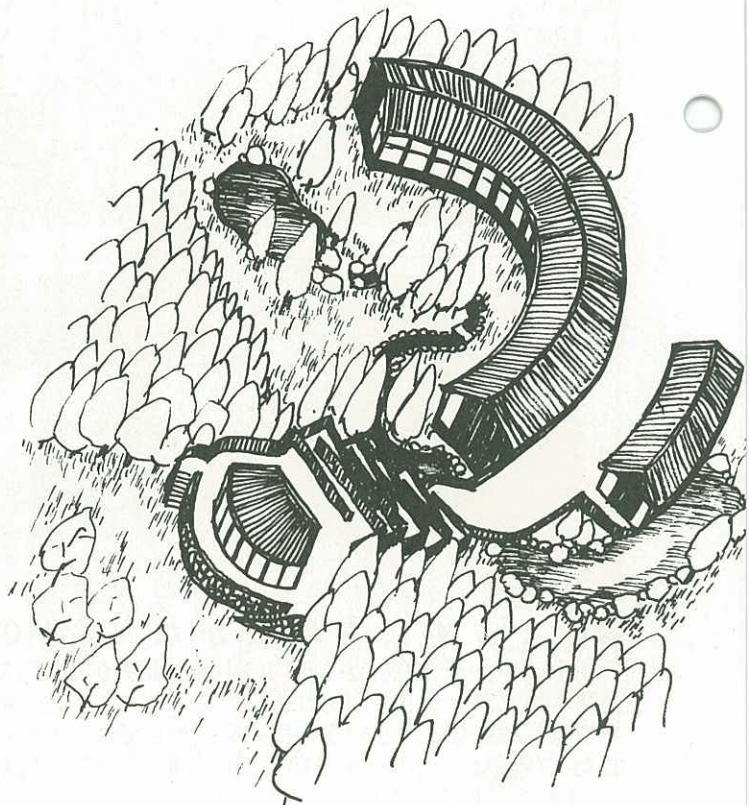



📍 さあ、こいでコイデ漕ぎまくれ！（9月26日）

「波多津みなと祭り」が、波多津漁港で開かれ、たくさん  
の見物客でにぎわいました。会場では、シーカヤックの  
体験試乗会や水揚げしたばかりの、活きのいい海の幸を食  
べるバーベキューコーナーなどがあり、来場者はビール片  
手に「おいしい、おいしい」を連発。また、漁港周辺では、  
20チームによる和船のろ漕ぎレースが開催され、来場者  
のやんやの大歓声を受けていました。祭りの最後は、約7  
50発の花火が夜空を彩り、フィナーレが飾られました。



📍 じょうずに描けたかな（10月10日）

「消防スケッチ大会」が、市内の小学生35人が参加して、  
消防本部グラウンドで開かれました。子どもたちは、消防  
車やはしご車などを思い思いにスケッチして楽しんでいま  
した。作品は、秋の火災予防運動の期間中11月9日から  
12日まで、玉屋とダイエーに展示されます。

# みんなの広場

このコーナーでは、あなたの周りの身近な出来事や  
話題を待っています。市役所広報係へご連絡下さい。  
(☎ ☎ 2111・内線207)



📍 歩け、歩け10キロウォーキング（10月10日）

昭和10年生まれの人が集まり“10”の数字にちなみ、  
平成10年10月10日10時10分に市役所をスタートする、  
大川内山までの往復の10キロウォーキングを楽しみました。  
さわやかな秋空のもと、参加した約120人は、思い思  
いのペースで歩き、楽しく過ごしていました。

📍 まもり続けよう！ふるさとの川（10月11日）

ふるさとの川をまもり続けようと「快適な水環境を考  
える集い」が市民図書館で開かれました。久留米大学助教授  
の河内俊英さんの基調講演のあと、環境保全運動を進める  
地域婦人連絡協議会の代表らによるパネルディスカッ  
ションがあり、活発な意見交換が交わされました。





### ⊕じょうずに在宅介護 (10月7日)

寝たきり老人などを家庭で介護する人の負担軽減を図るため、老人クラブを対象とした、かんぽ（簡易保険）在宅介護教室が伊万里公民館で開かれました。介護福祉士から寝まきの簡単なかえ方など、すぐに役立つ講習があり、参加者約100人は熱心に耳をかたむけていました。

### ⊕日本の美に魅せられて (10月7日)

文化庁移動芸術祭巡回公演である「邦楽・邦舞公演」が市民会館で開かれました。この日は、なかなか見ることが出来ない、重要無形文化財保持者（人間国宝）である花柳壽楽さんが舞うということで、市内外から観衆約600人が詰めかけ、その美しい日本の美に魅せられていました。



### ⊕地域の自然を守り、社会に貢献 (10月6日)

「特色ある伊万里高校づくり推進事業」のひとつとして、市民図書館や伊万里駅などを清掃する地域ボランティアが、伊万里高校生徒約840人の参加で行われました。生徒たちは、日ごろ利用する公共施設だけに、汗をふきふき熱心に清掃し、社会に貢献する大切さをかみしめていました。

### ⊕音楽は俺らの生きがいだ (10月18日)

市内外で活動する7バンドが出演する「MIX NATS LIVE」コンサートがありました。会場には、出演者の家族ら、若者からお年寄りまで約200人が詰めかけ、すごい熱気。サッチモのジャズからツェッペリンのロックまでの多彩な曲構成で、大満足で聴きっていました。



「動物のカーニバル」ではライオンやニワトリなどの衣装をまとい、力よく合唱。聴きいる韓国の観衆からは「アンコールの声と熱烈な拍手を受けるなど、公演は大成功でした。」

《ひとこと感想》平川清美さん（伊万里高校3年）  
 今回の韓国訪問で、私はいろいろなことを学びました。すぐには、日本が犯した過ちを韓国の人びとの心からすべてぬぐいさることは出来ないと思うけど、これはもう過去のことだからということも出来ないと思います。だから、今回音楽会に出る前はすごく不安でした。とにかく、自分自身に出来ることを精いっぱいやろうと一生懸命歌いました。するとその不安とは裏腹に、晋州の人びとはすごく喜んでくださって本当に心底楽しく歌うことができました。そして、うれしくて嬉しくて叫びにも似た感情が、心の底からわきあがってくるのを感じました。今回の音楽会で、韓国の人びとと心から接することができて本当によかったです。



## 海峡を超えて 近くて遠い国との交流

伊万里少年少女合唱団が、10月10日、韓国晋州市で開催された開天芸術祭のなかで企画された、日韓交流音楽会に参加しました。晋州市では、日本人が公式の場で歌うのは、戦後初めてあって団員は少し緊張しましたが、

# ほがらか ペーじ



## シルバー体育祭

### 元気に和気あいあいと



(2人なかよくロマンス競争)

老人クラブの会員1100人が参加して、10月15日、国見台陸上競技場で「シルバー体育祭」がありました。市老人クラブ連合会(出雲英麿会長、42クラブ、6325人)が、健康づくりと会員相互の親睦を図ろうと、12

町(地区)対抗で、毎年行っています。開会式では、大川内町の原七郎さんが「ゆかいに、正々堂々と頑張ります」と選手宣誓。選手たちは、元気に和気あいあいと、玉運びやジャンケン競走など11の種目を楽しみました。今にも雨が降ってきそうな、あいにくの天候でしたが、整然と並んだスタンドから「がんばれー」の声援と拍手を受け、選手たちも大張りきり。勢いあまって転ぶシーンもありました。「ロマンス競争」では、男女2人が、拾ったカードの数字を合わせて、手をつなぎゴール。走り終わった後も、なかよく手をつないだままのほほえましい姿も見られました。競技の結果、大坪が7年ぶりに優勝、2位は牧島、3位は大川内でした。

## 四季の詩

大賞の菊に吐息の歩をとどめ

新天町

田中杉秀子

さしかざす傘に時雨の音あわく

吾がさびいろの恋のメモリー

大坪町白野

織田キヌエ



## 農業体験スクール

### 滝野で黒米の稲刈り

村おこしグループの川内野COME倶楽部は、滝野のおいしい米を知ってもらおうと、9月27日、農業体験スクールを開きました。参加した大坪小学校の親子ら40人は、さっそく黒米の実った田んぼに入り、手刈りに挑戦。初めての体験に汗だ

くになっていました。黒米はカルシウムやビタミン類を多く含み、健康にいいといわれています。稲刈り後の黒米の試食会では「おこわみたいで、おいしい」とおにぎりをほおぼっていました。また、バーベキューや近くの川でハヤ釣りを楽しみました。

## ふれあい運動会

### 明るい笑顔でいっぱい

10月7日、伊万里公民館の講堂で、心身障害児の通園事業を行う園の交流を目的として「ふれあい運動会」が行われました。伊万里市の「ひまわり園」など県内5市から園児や保護者など約100人が玉入れや大玉転がしなどに参加。会場は明るい笑

い声と声援に包まれ、園児たちは大はしゃぎでした。あるお母さんは「重度の障害がある子どもたちは、参加する場がなかなかありません。この後の懇談会では、よそのお母さんとも、いろんな話し合いができ、いいですね」と笑顔で話してくれました。





今月のレシピ

(料理の調理法)

材料(60個分)

- 甘酒(どぶろく) ……カップ1
- 小麦粉 ……1キロ
- ベーキングパウダー ……30袋
- 牛乳 ……カップ2
- 砂糖 ……500袋
- 塩 ……小さじ1

作り方

- ① どぶろくと牛乳をミキサーにかけ、どろどろにする。
- ② ①に砂糖をふるいながら入れ、よくかき混ぜる。
- ③ 小麦粉とベーキングパウダーをふるったものを②に入れ、しゃもじで混ぜ合わせる。(耳たぶくらいの固さに)
- ④ ぬれぶきを③にかぶせて10分くらいねせる。
- ⑤ ④を60個に分けまるめて、もう一度ぬれぶきをかぶせて10分ねせる。
- ⑥ 弱火で10~15分くらい蒸す。

[注：ふり粉はベーキングパウダーが入ったものを使うこと]

# 酒まんじゅう

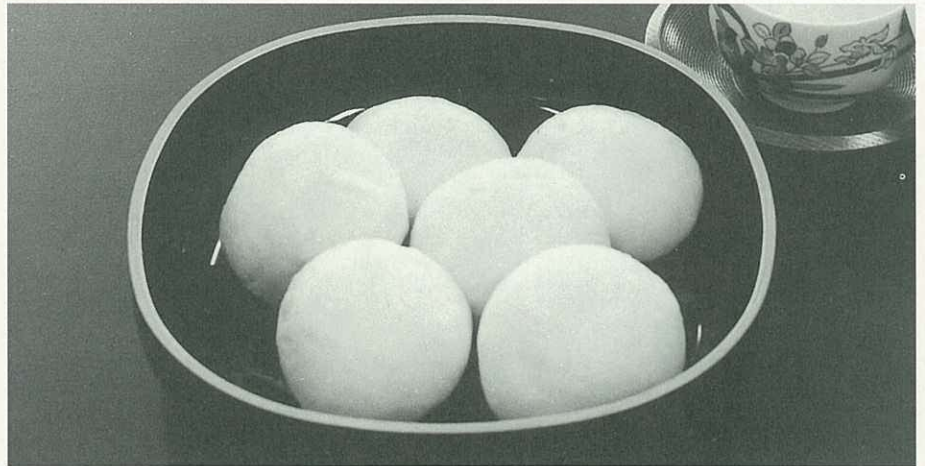

料理の紹介者

大宅絹子さん

(二里町川内)



(大宅さんは右から2番目)

毎週水・日曜日に二里町中里のふたさと販売所で、3色まんじゅうをはじめ、よもぎもち、石垣だんごなどを販売しています。

## わが家のアルバム

なかやまときや  
中山季哉ちゃん(1歳5か月)

- ★孝史・美喜さんの次男
- ★大川町川西



おかあさんからひとこと



元気に明るく、そして自分の思ったとおりに自由奔放に生きてほしいと思っています。

「ありがとう」と、ペコッと頭を下げるしぐさと笑顔がとってもかわいいうちの季哉ちゃん。甘えん坊でちよっぴり人みしりします。ときには怒って口をとがらすこともあり、気が強いところもあるのかな。

## ほほえ美さん

かばしま なな  
樺島奈々さん(22歳)

- ★東山代町里
- ★うお座・AB型

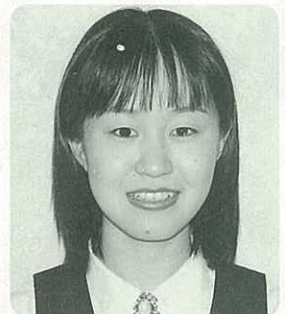

この頃、やっと仕事に慣れたところだそうですが、お客さまから、知らないことを聞かれるとまだまだとまどってしまいうです。「最後に、いい結婚式だったねと喜んでいただけばうれしいです」と笑顔で話してくれました。

長崎の女子大を卒業して、4月から新社会人となった奈々さんは「ステーションベルス伊万里」の婚礼部にお勤めです。趣味は、ドライブとピアノを弾くこと。休日はもっぱら、長崎や福岡へドライブがてら買い物にかけているそうです。

# 秋祭りの

# 大行



いまり秋祭りが、10月22日から24日まで市街地で行われました。今年の秋祭りは晴天にも恵まれ、県内外から12万5千人の人出。重さ500kgを超える荒神輿と団車が激しくぶつかり合う「トントン合戦」が各所で繰り広げられたほか、19団体・1000人によるパレードや大川内保育園の園児たちによる青螺太鼓などの伝統芸能、22団体・1500人による総踊り、職場対抗カラオケトントンなど多彩な催しが終日行われ、訪れた観衆を魅了しました。



合戦を盛りあげた伊万里太鼓



立花保育園はピカチュウ神輿で登場





カーマエロ!!



# 伊万里



きまってるね 大坪保育園のトンテン太鼓



伊万里幼稚園のマーチング

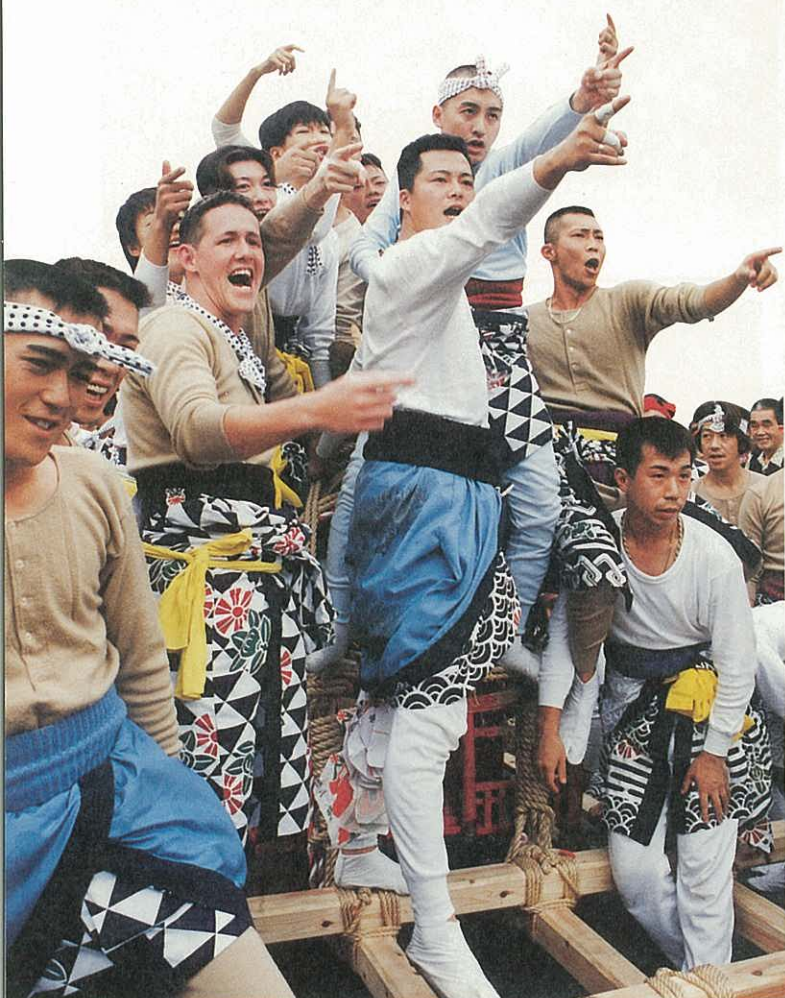

キーワエンカ!! と団車を挑発



ALT(外国語指導助手)も総踊りに参加



あでやかに 平戸田助ハイヤ節



フィナーレを飾った川落とし

## 県重要無形民俗文化財 道行きも華やかに府招浮立

南波多町では、10月10日に恒例の府招浮立が愛宕権現神社に奉納。つめかけた地区民や観光客およそ600人は、守り受け継がれている伝統芸能を楽しみました。

府招上公民館から神社までの華やかな道行浮立に続いて、境内では「ばち渡し」のあと「御神」が激かに舞われました。

この日は33演目のうち16曲を披露。笛や鉦、太鼓のはやしに合わせ、歌舞伎や狂言から題材を取ったユーモラスな踊りが繰り広げられました。

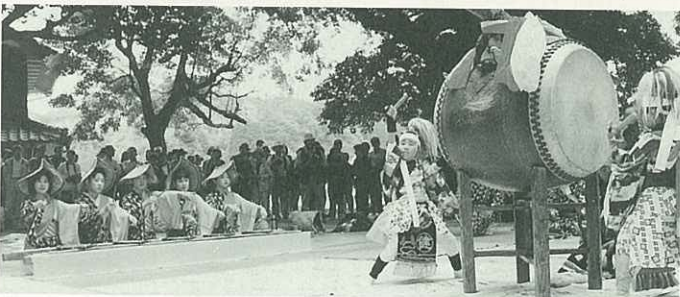

みんなで  
考えよう  
和教育  
No.119

このコーナーは、隔月のシリーズで掲載しています。これを手がかりに、家庭で人権問題について話し合ってみましょう。

明るい伊万里市を目指して④

こんなこと  
できたら  
いいね。

A地区では、以前、地区の集会所が開かれると、会場は男の人が前のほうに、女の人が後ろの入口近くにかたまつて、前のほうは空席になりがちでした。これはおかしいと気づいた地区の人たちから、男女にこだわ

らず、前のほうから座ろうと話しました。それ以来、この約束ごとが実行されています。B地区では、村の神社に高い石段があります。むらのお年寄りから「お参りするのがきつい」という声がありました。

むらでは、お年寄りや足の不自由な人が、少しでも上がりやすくなるように、共同作業で、石段に手作りの手すりをつけました。雨の朝、子どもたちが傘をさ

して登校しています。なかには小学校1年生と思われるかわいい子もいます。

Cさんは、今、車で出勤の途中です。急ぐ心もあるのですが水しぶきが子どもたちにかからないようにと、ゆつくりブレーキを踏みました。

Dさんは、用事があつて市役所に、でかけることがよくあります。

Dさんは、玄関の手開きのガラス戸を開けると、できるだけ自分のほうに引いて開け、手を放すときは、後ろに人が来ていないかを確かめるように心がけています。(市社会教育指導員)

## 郷土の文化財

伊万里市の歴史

### 伊万里市の近世

鍋島藩窯

やきものの最高峰といわれる鍋島がつくられたのが鍋島藩窯です。鍋島藩窯は副田氏の系図などによって、はじめ有田町の岩谷川内にあり、それから南川原へ移り、延宝3年(1675)に、伊万里市の大川内山へ移ってきたときれてきました。

しかし、平成2年に、大川内山の日峰社下窯跡の発掘調査によって、先駆的な鍋島様式の磁器のかけらがみつかったので、鍋島は有田ではなく、大川内山ではじまったという考えが有力になりました。延宝年間(1673~1680)ごろに、佐賀藩が大川内山で藩窯を開くことになったのは、険しい地形によって鍋島の製法の秘密を守るためだともいわれていますが、良質な青磁の釉薬の原料が採れることも大きな理由だと考えられます。

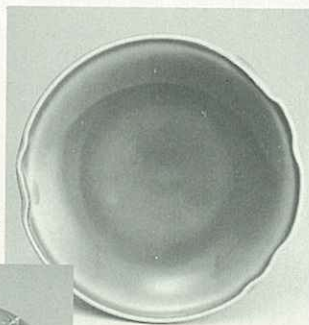

(青磁三足付皿)  
鍋島 1680年代



鍋島藩窯では毎年、約5千個の鍋島が、大名道具や献上品としてつくられました。

明治4年(1871)の廃藩置県によって藩窯がなくなると、藩窯で働いていた陶工たちは、精巧社という会社をつくって優れた製品をつくりました。

その後も伝統は、現代に受け継がれ、大川内山は伊万里市を代表する窯業地になっています。

# 大連市訪問レポート

このたび、伊万里市と大連市との友好を深めるため、経済交流ミッションと教育視察団が、10月12日から15日までの4日間、大連市を訪問しました。

## 経済ミッションに参加して

団長（伊万里商工会議所会頭） 上瀧 長久

大連市は、省に準ずる経済管理の権限を持った「計画単列都市」（日本の政令指定都市に相当）であって、総人口が約540万人で北海道の総人口に匹敵する大都市であります。

市内は、不況下にある日本とは好対照に建設中の高層ビルが多く、街路は人も車もあふれていて交通渋滞が激しい状況でした。また、とても緑が多い町と感じましたが、薄熙来大連市長は「中国で一番美しい町を創ろう」との目標で都市環境の改善を進めてい

て、毎年100万平方メートル、毎年100万平方メートルを増やしているとのことでした。

大連市の経済成長率は、10%以上の成長が続いていて、今年度も12%は確実にあるだろうということでした。環境重視の町づくりと併せて急速な経済発展ぶりを感

じました。  
訪問3日目に国内

で最初の国家経済技術開発区である大連経済技術開発区を訪れました。建設が始まって14年、人口20万人を有し、工業や科学技術、金融、港湾などの企業の立地や住宅、学校などが集積した大都市として発展しています。日本や韓国、東南アジアなどの外資系企業が100社あり、中でも日系企業の好調さが目立っているとのことでした。また、開発区には大連湾新港の建設が進められています。大連港のすべてのコンテナを扱っているコンテナベースは、既存の8ベースも将来的には100ベースの整備構想が立てられています。

大阪や神戸、横浜、名古屋、北九州などの港と運航を行っているコンテナ会社は、特に日本との運輸業務が忙しいという話でした。

往来する活気のある市民の様子や都市の目覚ましい発展ぶりを目のあたりにし、伊万里市と大連市との経済交流のきっかけをつかめそうな感じを受けました。また、大連市民のみならずから歓迎を受け、今後の友好交流の充実に非常に期待されているのを感じ、さらなる相互交流を進めていく必要があると感じました。

## 教育視察について

団長（伊万里市教育長） 前田 和茂



教育視察団は、教育長、伊万里中学校長、啓成中学校長、通訳（国際交流室）の4人編成で、大連市の教育事情を視察しました。

10月13日に訪問した第37中学校は、1962年に設立、学級数37、生徒数2200人、教職員130人で、教育の質や文化的水準が高く、大連市より「先進学校」「文明学校」の称号を授けられている名門校でした。

経済ミッションもいっしょの訪問でしたが、われわれ一行を迎えてくれたものは、手に手に花束を持っての生徒たちの熱烈な歓迎でした。

訪問の動機についてですが、昨年7月、川本市長が同校を訪ねられた折、伊万里市との教育交流の要請があり、12月には第37中学校の王校長が啓成中学校に来校され、両校間の友好校締結を要望、それを受けて今回の訪問となった次第であります。

当日は、中国共産党大連市西崗区の候書記長もご出席になっての盛大な歓迎式が催され、その中で教師、生徒の参加のもとで、第37中学校と啓成中学校との友好校締結意向書のサインが、両校長によって行われました。この意向書には、啓成中学校だけでなく、本市の他の中学校との交流も推進することが記されています。したがって今後は、21世紀に向かって、伊万里市と大連市との間で、教育分野における国際交流が、生徒を中心に展開されることになると思います。

他にも、もとの伏見台小学校を引き継いだ実験小学校や開発区における教育の状況などを見聞しましたが、国勢発展の基は教育であり、人材育成であるとの考えに立って、教育重視の政策が行われていることを実感しました。視察の成果を、本市の教育向上の糧にしたいと思えます。

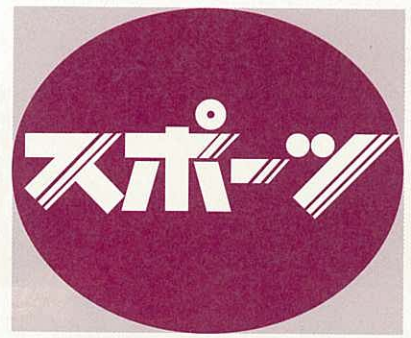

## 11月の町民スポーツ

- 8日(日)
- 南波多町内一周駅伝大会  
8時半開会 重橋～梨選果場
  - 東山代町内駅伝競走大会  
1時半開会 浦川内～東大久保
  - 山代町親子グラウンドゴルフ大会  
8時半開会 山代東小学校
- 15日(日)
- 大坪地区三世代ゲートボール大会  
9時半開会 大坪公民館
- 22日(日)
- 牧島公民館まつり駅伝大会  
9時20分開会 牧島公民館周辺
  - 大川内町内一周駅伝大会  
8時15分開会 大川内町内
  - 松浦町民グラウンドゴルフ大会  
14時開会 松浦運動広場ほか
  - 二里町民駅伝大会  
13時開会 二里町内
- 23日(月)
- 南波多町子ども会グラウンドゴルフ大会  
13時開始 南波多小学校ほか
  - 大川町内一周駅伝大会  
9時開始 大川町内

- 7日(土)・8日(日)
- 市長杯争奪高校野球秋季大会  
国見台野球場
- 8日(日)
- 市民バレーボール大会  
8時半開会 国見台体育館
  - 市民グラウンドゴルフ大会  
8時半開会 国見台陸上競技場ほか
- 15日(日)・22日(日)
- 市民スローピッチ選手権大会  
国見台球球場
- 29日(日)
- 職域剣道大会  
9時開会 国見台武道館
  - 市内一周駅伝競走大会  
8時15分開会 市内12区間
  - 伊西地区ジュニアバレーボール大会  
伊万里小学校体育館

# 市小学校陸上運動大会

秋晴れのなか好記録が続く

第30回伊万里市小学校陸上運動会が、10月18日に国見台陸上競技場で開かれました。参加したのは、市内16小学校の4年生以上の児童約610人。

6年生の上位の結果は、次のとおりです。

### 《男子の部》

- ▽1000m走 ①松尾有介(伊万里小) ②嶋村栄高(伊万里小)
- ③山口直哉(松浦小)、前田洋典(山代東小)▽60mハードル ①榑崎 将(伊万里小) ②土井一高(山代東小) ③小松伸幸(南波多小)▽4×100mリレー ①伊万里小 ②立花小 ③南波多小
- ▽持久走 ①前田顕徹(牧島小) ②池田秀司(松浦小) ③城島良介(二里小)▽走幅跳び ①松尾有介(伊万里小) ②前田洋典(山代東小) ③松尾晋輔(南波多小)
- ▽走高跳び ①榑崎 将(伊万里小) ②畑元泰治(南波多) ③井上大樹(東山代小)、吉永潤一

### 《女子の部》

- (二里小)▽ソフトボール投げ ①畑元泰治(南波多小) ②野中公太(二里小) ③山口一平(大坪小)
- ▽1000m走 ①下平佑子(大川内小) ②木佐貫未菜(立花小) ③山口祐佳(山代東小)▽60mハードル ①永島真理恵(山代東小) ②津上三稚子(牧島小) ③仲野未雪(山代東小)▽4×100mリレー ①山代東小 ②立花小 ③二里小▽持久走 ①松尾千春(波多津東小) ②小野 緑(二里小) ③井手貴美子(二里小)
- ▽走幅跳び ①辻 沙織(大川小) ②下平佑子(大川内小) ③田中宏果(立花小)▽走高跳び ①山口貴帆(東山代小) ②山口友理(山代東) ③松永美鈴(山代西小)▽ソフトボール投げ ①松尾理恵子(伊万里小) ②松尾朋美(南波多小) ③福田麻美(東山代小)

## 中学校駅伝大会



伊万里・西松浦中学校駅伝競走大会が、10月12日に国見台周辺コースで開かれました。

男子は8区間30分、女子は5区間12分。男女ともに国見Aチームが、1区～最終区まで区間賞を独占する、圧倒的な強さをみせ優勝しました。

【男子の部】①国見A(1時間41分21秒) ②伊万里A ③東陵 ④黒川 ⑤有田

【女子の部】①国見A(43分11秒) ②伊万里A ③国見B ④南波多 ⑤東陵

## 市内一周駅伝大会 中継点通過予定時刻

- 日 時 11月29日(日)
- ◇浦の崎(8時45分スタート)
  - ～久原駅前(8時56分)
  - ～東山代小(9時11分)
  - ～相生橋(9時29分)
- ◇相生橋(9時40分再スタート)
  - ～木須東(9時47分)
  - ～黒川公民館(10時7分)
  - ～波多津公民館(10時29分)
- ◇波多津公民館(10時40分再スタート)
  - ～中山神社(10時56分)
  - ～南波多梨選果場(11時22分)
- ◇南波多梨選果場(11時35分再スタート)
  - ～消防東分署(11時58分)
  - ～松浦公民館(12時17分)
  - ～祇園橋(12時37分)
- 市役所(12時50分ゴール)
- 問合先 市体育保健課
- ☎2111内線464

# 皆さん よろしく

## あなたの町の体育指導委員です

市は「市民一人一スポーツ」の推進に努めており、各町に体育指導委員を配置しています。各町ごとに紹介しますので、スポーツのことなら何でも気軽に声をかけてください。



波多津町内野  
井手 伊知郎さん (34)

平成6年から指導委員をやっています。スポーツの楽しさを地域の皆さんに知ってもらい、健康づくりに役立ちたいと思います。専門は、バレーボールです。



波多津町辻  
須藤 敦子さん (31)

平成6年から指導委員をやっています。地域の皆さんたちといっしょに楽しみながら、色々なスポーツをやりたいと思います。専門は陸上競技です。



波多津町井野尾  
古川 元教さん (29)

平成8年から指導委員をやっています。地域の皆さんといっしょにニュースポーツを勉強しながら、楽しみたいと思います。専門は、バレーボールです。

## 国見台陸上競技 カーニバル大会

第20回国見台陸上競技カーニバル大会が10月10日(体育の日)に、市内高校生や一般など約590人が参加して、国見台陸上競技場で開催されました。

さわやかな快晴がひろがり、3つの大会新記録、2つの大会タイ記録がでるなど、選手たちは思いっきり競技を楽しんでいました。

市内関係者の主な結果は、次のとおりです。

### 《男子の部》

- ▽小学4年1000以下 ①梅村浩二(南波多) ▽小学5年1000以下 ①村田大介(伊万里) ▽小学6年1000以下 ①松尾有介(伊万里) ▽小学5年1000以下 ①村田大介(伊万里) ▽小学6年1000以下 ①前田顕徹(牧島) ▽中学1000以下 ①井手孝太(波多津)



- ▽中学4000以下 ①斎藤健二(伊万里) ▽中学3000以下 ①河崎貴志(伊万里) ▽高校4000以下 ①西浦哲也(伊商) ▽高校1500以下 ①橋口誠次(伊農) ▽小学4年4000以下 ①南波多B ▽小学5年4000以下 ①伊万里A ▽小学6年4000以下 ①伊万里 ▽中学8000以下 ①伊万里 ▽高校4000以下 ①伊高 ▽高校スウェーデンリレー ①伊商 ▽中学走幅跳 ①奥野直樹(伊万里) ▽共通走幅跳 ①山崎秀人(立花小職員) ▽共通槍投 ①中尾暢介(伊高)

### 《女子の部》

- ▽小学4年1000以下 ①溝上絵美(松浦) ▽小学6年1000以下 ①下平佑子(伊万里三香ク) ▽小学6年800以下 ①幸松 岬(伊万里) ▽中学1000以下 ①梅村麻衣(伊万里) ▽中学800以下 ①

- 塩屋松美(伊万里) ▽高校4000以下 ①古川恵利子(伊商) ▽共通1000以下 ①森 万利子(伊万里ク) ▽共通3000以下 ①川原麻子(伊中) ▽小学4年4000以下 ①伊万里 ▽小学6年4000以下 ①伊万里三香ク ▽中学4000以下 ①伊万里 ▽高校4000以下 ①伊商 ▽中学走幅跳 ①西田麻美(国見) ▽高校走幅跳 ①辻 友梨子(伊商) ▽高校槍投 ①松本春香(伊商)



## 伊万里港貿易概況

平成10年9月分

**輸出：**輸出額5億7300万円。韓国ヘシリンダーライナー5400万円、中国・香港ヘウレタン樹脂原料4億5600万円、中国へアルミナ基盤1100万円など。

**輸入：**輸入額20億4100万円。原木は3億3400万円で、アメリカ(2億6900万円) ニュージーランド(4100万円) マレーシア(2400万円) から。合板は3億8500万円で、インドネシア(2億6200万円) マレーシア(1億2300万円) から。液化石油ガスは9億6100万円で、アラブ首長国連邦(3億500万円) サウジアラビア(6億2700万円) などから。製材は3100万円で、マレーシアなどから。飼料として中国から羊草4900万円、ロシアからフィッシュミール2700万円などを輸入。

唐津税関支署伊万里出張所発表



# お知らせ

## ご協力ください 漁業統計調査

第10次の漁業センサス(統計調査)が11月1日を基準日として行われます。

これは「漁業に関する国勢調査」ともいふべきもので、わが国の漁業の実態を5年ごとに調査し、今後の水産行政に役立つ重要なものです。

漁業関係者のみなさんご協力をよろしくお願いします。

●問合先 市情報管理課

(☎)2111内線408

## ご相談ください

### 無料特設人権相談

いじめや体罰など子どもの人権問題のほか、人権全般・相続・

不動産・借地借家・金銭貸借・家庭などの問題について相談に応じます。

●日時 11月11日(水)

午前10時～午後3時

●会場 波多津公民館

●相談担当者(敬称略)

人権擁護委員 前田トシ子

法務局職員 古田 正記

●問合先 市民相談室

(☎)2111内線226

## 個人事業税は 納期内に納税を

個人事業税(第2期分)の納期は、11月11日から11月30日までです。忘れずに納めましょう。

11月10日ごろ県税事務所から送付される納付書により最寄りの銀行、郵便局、農協、漁協などで納めてください。

●問合先 武雄県税事務所

(☎)0954233103

## ご相談ください 知的障害者相談員

障害のある子どもたちの療育や生活、または施設への入所希望など、県および市の育成会の相談員が相談に応じます。いつでもお気軽にご相談ください。

《原相談員》(敬称略)

▽川原千代子(松浦町下分) (☎)2054

▽満野厚美(東山代町長浜) (☎)20108

《市地区相談員》(敬称略)

▽松原文武(二里町川東) (☎)2759

▽松尾晃生(大坪町白野) (☎)22445

▽井手口節子(新天町二区) (☎)5564

▽武野逸郎(南波多町府招上) (☎)24392

▽坂口ミツギ(大川町井手口) (☎)2346

▽小島幸利(瀬戸町漁港) (☎)2872

▽岩谷光馬(大川内町岩谷) (☎)8750

▽武藤 勇(東山代町長浜) (☎)7713

▽木寺静江(山代町楠久) (☎)1037

▽米岡初代(二里町大里) (☎)1580

▽草場純次(黒川町奥野) (☎)2017

●問合先 市手をつなぐ育成会の志賀まで (☎)28280

## 臨時福祉特別給付金が支給されます

平成10年分所得税の特別減税の追加実施に伴い、臨時福祉特別給付金が支給されます。

支給を受けるには申請が必要です。

申請書は、あらかじめ該当者に10月下旬ごろ郵送しています。なお、扶養する人の所得制限により、給付金が支給されない場合があります。

▼福祉給付金 1万円

●対象者 老齢福祉年金、特別障害者手当、児童扶養手当、

原爆被害者諸手当などの平成10年8月分を受給できる人

▼介護福祉金 3万円

●対象者 生活保護を受けている人および低所得者の人で、寝たきりや痴ほうの状態にあり、常時介護を必要としている65歳以上の人

▼特別給付金 1万円

●対象者 65歳以上の低所得者(生活保護を受けている人や福祉給付金に該当する人を除く)

●申請期限 11月30日(月)

※申請書の送付を受けていない人でも、該当すると思われる人はお問い合わせください。

《申請の受付会場》

▽11月4日(水) 黒川公民館

大川内公民館(午前)、牧島公民館(午後)

▽11月5日(木) 波多津公民館

大川公民館

▽11月6日(金) 伊万里公民館

大坪公民館

▽11月9日(月) 南波多公民館

二里公民館

▽11月10日(火) 松浦公民館

東山代公民館

▽11月11日(水) 山代公民館

▽11月22日(日) 市役所1階第1会議室

●受付時間

午前9時～午後4時

●問合先 市福祉事務所

(☎)2111内線255

## 秋の火災予防運動

『気をつけて  
はじめはすべて  
小さな火』

火災の発生しやすい季節となりました。11月9日(月)から15日(日)まで全国一斉に秋の火災予防運動が実施されます。

《重点目標》

①住宅火災の予防

②地域における防火安全体制の充実

③病院、社会福祉施設などの防火安全の確保

《期間中の行事》

①防火ポスター・スケッチ作品をダイエー伊万里店、伊万里玉屋に展示

②初期消火技術指導会の実施

③一般家庭への防火指導

④ひとり暮らし高齢者への防火指導

⑤サイレンの吹鳴(期間中、午後9時に各地区でサイレン・警鐘を鳴らし、火の元点検を促します)

●消防訓練の実施

▽日時 11月8日午前10時

▽会場 市民センター

# 11月の行事

## 市民センター ☎ 23911

3日(火)「女傑」龍馬が惚れた女  
18時 一般3000円 学生1500円  
15日(日)ふれあいのまちづくり記念  
講演会「人生って、支えあいつこ」  
10時 無料

## 市民会館 ☎ 27105

3日(火)いまり童謡まつり  
9時 無料

## 市民図書館 ☎ 234646

3日(火)一映「七人の侍」 10時半 無料  
一映「赤ひげ」 14時半 無料  
6日(金)一映「荒野の七人」 13時半 無料  
8日(日)子映「ゼロ弾きのゴーシュ」 14時半 無料  
20日(金)一映「七人の侍」 13時半 無料  
22日(日)子映「藤子・F・不二雄 SF短編シアター」 14時半 無料  
29日(日)一映「荒野の七人」 13時半 無料

3日(火)第1回小・中学生将棋大会  
12時半受付 参加費 無料  
《特別企画》すべて13時半 無料  
①昭和30年代邦画上映会 毎週木曜日  
②オペラ上映会 毎週水曜日  
※毎週土曜日 おはなし会 14時半～  
※都合により上映時間を変更することがあります

## 市民相談

会場：市民相談室 時間：10時～15時  
無料・秘密厳守

- 法律 (木) 5.19
- 社会保険 (金) 6.13.20.27
- 交通事故 (火) 10.24
- 行政 (水) 18
- 人権 (火) 4(水).17
- 身障者 (月) 30
- 消費生活 (月) 2.9.16.24(火).30
- 女性就業 (水) 4.11.18.25

- ボランティア相談…毎週月曜日  
10時～15時 会場 市民ロビー
- 住宅相談…毎月第3木曜日  
13時～16時 会場 商工会館

「困ったな」「おかしいな」と  
思った時は、お気軽に市民相談  
室へご連絡ください。

☎ 232111 (内線226)

## 商売はしつかり 笑いはたつぷり

(社)伊万里有田法人会の青年部  
会設立10周年記念の講演会が開  
かれます。

●日時 11月25日(水)  
午後2時20分～3時50分

- 会場 市民センター
- 講師 桂文喬さん(落語家)
- 演題 「商売はしつかり、笑いはたつぷり」

●入場料 無料  
●問合先 (社)伊万里有田法人会  
(☎26801)

## 「未来に残そう 青い海！」

「未来に残そう青い海！」を  
合言葉に、11月1日から7日ま  
で「海洋環境保全推進週間」を  
実施します。

美しい海を未来の子どもたち  
に残すのは、私たちの責任です。  
海や海岸にゴミを捨てないよう  
にしましょう。

また、引き続き11月8日から  
17日までは「海上環境事犯一斉  
取り締まり」を実施します。

●問合先 唐津海上保安部  
(☎095574321)

## この社会あなたの 税が生きている

広く国民の皆さんが税につい  
て正しく理解し、税に対する認  
識を高めるため「暮らしを支え  
る税」をテーマに「税を知る週  
間」がスタートします。期間中、  
伊万里税務署は次の行事を開催  
します。

●期間 11月11日(水)～  
17日(火)

《税に関するパネル展》

●会場 市民図書館  
●問合先 伊万里税務署総務課  
(☎233147)

## 消費税及び 地方消費税の納付

「消費税及び地方消費税」は、  
申告納税制度を採用しており、  
納税者が自ら進んで、期限内に  
適正な申告と納税をしていただ  
くことになっています。「消費  
税及び地方消費税」は、一般消  
費者からの預かり金的性格を有  
していますので、税務署では特  
にその期限内の納付を指導して  
います。期限内に申告と納税を  
お済ませください。

▼納付が遅れた場合  
納付が遅れますと年率7・3  
%～14・6%の延滞税が加算さ  
れます。  
※資金的な関係で一時的に納付

## ぼしゅう

### 国際社会への貢献 青年海外協力隊員

- 応募資格 満20歳(平成11年  
4月1日現在)から満39歳(平  
成10年11月30日現在)までの  
日本国籍を持つ人
- 募集期限 11月30日(月)
- 派遣期間 原則2年  
(1年派遣制度あり)
- 派遣職種 農林水産、土木建  
築、保健衛生、教育文化、ス  
ポーツ部門など140職種

が困難となった場合には、納税  
に関する猶予措置もありますの  
で、お早めに税務署にご相談く  
ださい。

●問合先 伊万里税務署総務課  
(☎233147)

## 伊万里看護学校 (准看護科)

- 募集人員 准看護科 35人
- 修業年限 2年
- 受験資格 中学校卒業以上の  
学歴を有する人
- 願書受付期間  
11月11日(水)～20日(金)
- 入学試験 11月28日(土)  
午前8時45分集合
- 問合先 伊万里看護学校  
(☎234635)

《募集説明会》  
●日時 11月11日(水)  
午後6時半～9時  
●会場 唐津市都市コミュニ  
ティーセンター  
24時間テレフォンガイド  
(☎093・671・6354)  
●問合先 県国際交流課  
(☎095227004)



故郷・伊万里から遠く離れた都会などで仕事に頑張っている伊万里出身者がおられます。また「伊万里」という語感が好きで、これを店名にされているお店も数多くあります。このコーナーでは「伊万里」と縁が深いみなさんのお便りをご紹介します。

## 『深まる秋に故郷をしのぶ』

東京佐賀県人会かささぎ会

吉岡 和子 さん



佐賀空港にて

人、人。この時を待ちわびて、帰郷の人、それを迎える人、見物の人々で、その日の空港はまさに感動の増城でした。在京佐賀県人会女性部かささぎ会会員の数名は、佐賀市内の楊柳亭で在郷会員やその他の方々と交歓のひとときを過ごし、翌日は県のご好意で、Aコースは歴史史跡の探訪、Bコースは、佐賀市内の施設を巡りました。

県庁展望所より、天山や背振の山々をはじめ、はるかに普賢岳、眼下に佐賀市街、そして佐賀平野を一望のもとに眺めることができ、新たな感激を覚えました。また、女性センター、県立生涯学習センター「アバンセ」、市立図書館などの内容の新しきや豊かさに目をみはり、歴史民俗館では、佐賀の古い歴史を見聞、博物館や美術館では、佐賀県の自然、考古、歴史、美術工芸、民俗など各分野にわたる展示紹介がされていることに感心しました。吉野ヶ里遺跡、徐福長寿館などの見学も有益

でした。

二日目の夜は、まるでホテルのような厚生年金センターで地元の伊万里太鼓の方々や大川眉山会の方々との和やかな時を過ごすことが出来ました。今回は、伊万里出身の会員も数名いて、故郷の人とふるさとの言葉で語り合えたのは、何よりの喜びでした。

翌朝、全員で大川内山へ行きました。山水画を見るような切り立った山々に囲まれ、秘窯の里にふさわしい景観でした。優れた陶工たちによって作られた色鍋島、鍋島青磁、鍋島染付らの技法は、当時から注目されても他へは一切もれることがなかったと聞きます。レンガ造りの煙突や窯元が軒を並べる中を精巧で斬新な磁器の美しさに見とれつつ歩き、時間が経つのが切ないような思いがしました。

歴史と伝統の町がこのところ新たに『炎とフルーツの里』と呼ばれることも心嬉しいことです。佐賀空港開港を機会にぜひ訪ねたかった伊万里訪問の夢がかなって、いい夏でした。豊穰を祝うトントントンの勇壮な心躍る太鼓の音に血が騒ぐ人、鍋島藩窯の秋祭りに思いを馳せる人、それぞれ、深まりゆく秋の中に故郷を偲ぶべきようこのころとなりました。

## 今月の焼物

色 絵 菊 流 水 文 皿

いろえきくりゆうすいもんさら  
罽緑の皿です。罽緑には、墨はじき技法による青海波文がめぐっています。見込みには、下に向かって蛇行し、渦を巻きながら吸い込まれるような流水に菊が浮かんでいる様子が描かれ、躍動感ある画面構成となっています。ほかは濃淡の染付で埋め尽くされており、ていねいな作行です。裏面は七宝結び文を三方に配し、高台は櫛目文がめぐっています。

## 編集室から

いや、世間はすっかり秋になりましたね。稲刈りも終わって、一息ついていている人も多いかと思えます。一息どころか、ほうぼうの「おくんち」でトラに変身した御人もいらつしやることでしょう。

酒のみは元来、寂しがり屋さんが多いのですが、周囲に迷惑をかけないように飲まないで、おいしい酒もおいしくありませんよ。それと、くれぐれも飲酒運転だけは、なさらないように。自戒を込めて。(K)

## 人のうごき

平成10年10月1日現在

●人口	59,792人	(-11)
●男	28,343人	(-11)
●女	31,449人	(±0)
●世帯	18,618世帯	(±0)
	( )	は前月比

広報 伊万里 1998-11

発行日/平成10年11月1日

発行編集/伊万里市役所秘書課広報係

☎(0955)23-2111

〒848-8501佐賀県伊万里市立花台1-1-1

印刷/山口印刷株式会社



この用紙は、再生紙を使用しています。(古紙配合率60%)