

# 伊万里 Imari

広報 **10** NO. 572  
2001  
(平成13年)



(すべての思いを一本の矢に込めて 正鶴会弓道選手権大会 9月16日)

## 染付兔文変形皿

伊万里 1670~1680年代  
高さ 2.5 口径 14.1~15.0 底径 7.7cm



今月の主な内容	特集 農業に生きる ……2
	パブリックインフォメーション ……8
	教育と文化 ……17
	みんなの広場 ……18
	ほがらかページ ……20
	ほくの学校わたしの学校…21
	スポーツ ……22
	くらしのチャンネル ……24
	お便り ……26

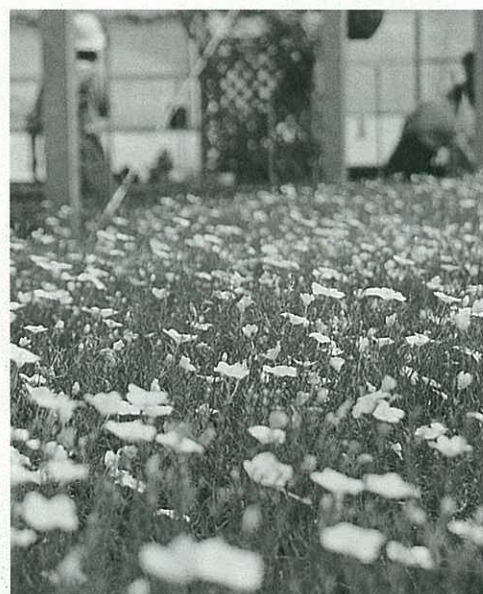
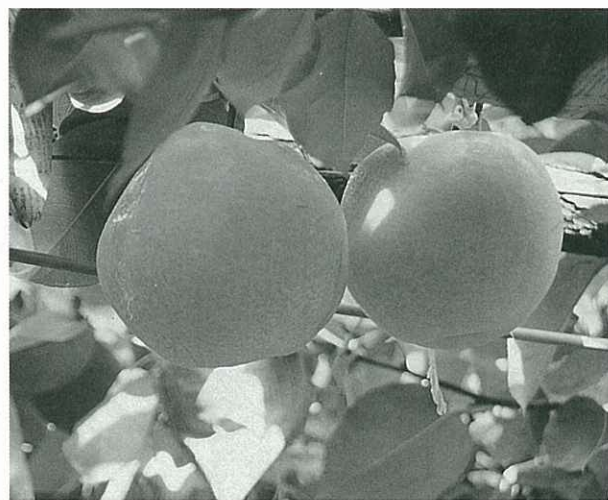

近年日本の農業は、海外からの低価格農産物の大量輸入による価格競争、農業就労者数の減少や高齢化など、あらゆる面で厳しい情勢に立たされています。

しかし、このような状況でも伊万

# 特集 農業に生きる

里には、情熱やチャレンジ精神を持って農業に命を燃やす人たちが数多くいます。

『農業に生きる』その人たちは、どんな思いで農業に取り組んでいるのでしょうか。

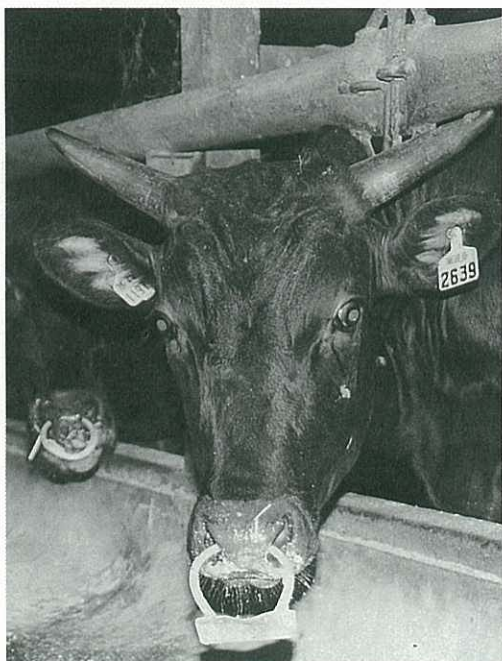

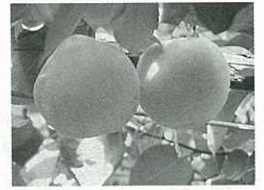

# 現状に甘んじない あくなき向上心

大川町で梨づくりを営む松本健一郎さんは、この道26年のいわば梨づくりのプロ。各種共励会（品評会）で優秀な成績を納めていて、平成11年には、農林水産大臣賞を受賞しました。高校を出て25歳までは運送会社に勤めていたのですが、結婚を機に就農を

決意。小規模だった梨園を徐々に拡大して、14年前からはハウス栽培も手がけるようになりまし。松本さんの家から程近い、山あいのゆるやかな斜面には、広大な梨畑が広がっています。伊万里梨は、主に幸水、豊水、新高の3品種が栽培さ

れていて、お盆前に幸水、その後には豊水、そして9月から10月下旬にかけては新高という順番で収穫されていきます。3品種ともそれぞれに個性があり、幸水は酸味が少なくキメが細かく、豊水はそれより酸味があつてさっぱりしています。新高は果汁が多く、何よりその大きさに特徴があります。

## 目先の収穫ではなくその先を見る

梨づくりには、土づくり、交配、摘果作業（実がまだ小指の先程の時に適量に剪定する作業）など、収穫までには一年を通してさまざまな行程があります。それに日光と水も大事な要素で、良い天気が続くと甘くはなりますが、その水分が不足し玉太りしないため、この2つのバランス

が重要になってきます。

それにも増して、松本さんが一番大事にしていることは木の管理です。「梨の木は長ければ30年から40年以上収穫することができます。しかし、おいしい梨を作るには、思いきって古木を処分していくことも大事です。若木をそのつど育ていき、うまく世代交代をさせていくことが、ひいては安定した、おいしい梨を作っていくことにつながると思っています」と話します。

## もつとうまい梨を作りたい

伊万里梨は九州一円はもとより、関東、関西方面にも広く流通しています。これまで伊万里梨は、他に比べ収穫時期が早いので、いち早く市場

に出回ることができました。しかし最近では、他の地域の梨農家も収穫時期を年々早めてきているので競争が激しくなっています。こうした競争に勝つていくためには「伊万里梨の品質を守り、高めていくことの重要性を感じている」と松本さんは言います。

「今までより、もつとおいしい梨を作ってやろう」というのが松本さんのモットー。現状に満足せず、向上心を持ち続けている姿には、自信と熱意が表われています。



この1年で伸びた枝より、その前の年までに伸びた枝になる梨の方が変形が少ないそうです



松本健一郎さん（大川町井手口）  
「決まった休みはありませんが、上手に時間を作っています。仲間との旅行に夫婦で参加するのが楽しみの一つですね」



# それはゼロからの スタートだった

黒川町できゅうり栽培を手掛けている梶原康浩さんは、現在39歳。就農してから15年目をむかえます。

高校を卒業後、地元の会社に就職していた梶原さんが、農業への転身を決めたのは24歳の時。実家の近くに農協がきゅうりの施設団地（ハウス）

を造成したことがきっかけだったそうです。

「父はサラリーマンで、米とみかんを作る兼業農家でした。いずれは跡を継ぐにしても、それまでは正直いって真剣には考えていませんでした。ところが、きゅうりの施設団地ができて、5人の栽培

家を募集していると聞いたときは、すぐに『これだ！』と思えたんです」

いきなり23坪のハウスの持ち主となった梶原さん。きゅうり栽培はもちろん初めてで、先行きへの不安などはなかったのでしょうか。

「ベテランの先輩農家や部会での研修、講習会などでの助言もあって、何とか今まで大きな失敗もなくやってこれました。それと、いっしょに始めた幼なじみもいますので、お互い相談し合ったりしています。今思えば、まったくの素人だったから逆にチャレンジ出来たんだろうと思います。今だったらとてもまねできないでしょうね」と梶原さんは当時を振り返ります。

## 小さな変化を見逃さない観察眼

きゅうり栽培に大事なものは

土づくりです。閑散期に畝を壊したい肥を入れ、水田のように水を張り代かきをします。

こうして土に力を蓄えさせます。そしてもう一つは水です。あまりやりすぎても、芽ばかりが育って実のほう

がダメになっちゃいます。「日ごろの注意深い観察で小さな変化も見逃さないことが大事だ」と梶原さんは言います。また、病気発生を防ぐためにも天候などの情報は敏感に察知するようにしているそうです。

## プロとしての自信

きゅうりは苗を植え、約1か月で収穫できるようになります。伊万里の施設きゅうりは、一年を通して安定供給ができていることから「伊万里きゅうり」として関東・関西

方面にも出荷されています。



適度の間隔で芽をとってやることで、よいきゅうりができるそうです

平成11年、施設きゅうりの部で梶原さんは見事農林水産大臣賞を受賞しました。本人は「たまたま運がよかった」と言っていますが、そこには地道な努力と研究があったことでしょう。奥さんのみどりさんが「大雨や台風などの時は、夜中でもハウスに飛んで行きます。まるでわが子を心配するようです。そういう姿を見てきたので受賞と聞いたときは自分のことのようにうれしかったですね」と語ってくれました。

素人から始めて15年。今はきゅうり栽培に自信がみなぎっているプロの姿を、梶原さんに見た気がします。



梶原康浩さん（黒川町畑川内）

「収穫時は、家族みんなで取り組んでいます。一番下の子が『忙しいなら保育園を休むよ』と言ったのには笑いましたね」



# 親から子へ受け継がれる知識と夢



前田英司さん（南波多町大川原）  
各種共励会で優秀な成績を取めている前田さん。今年8月にも全国枝肉協議会で最優秀賞を受賞しています

南波多町で肥育牛を営む前田英司さんは本人で4代目。前田さんが跡を継ぐまでは、農耕用の牛を主に飼っていた、前田さんの代で本格的に肥育牛を始めたそうです。徐々に規模を拡大し、現在約500頭を飼育しており、今まで、各種の共励会でもすば

らしい成績を上げています。肥育牛農家は、まず、生まれて8か月から10か月ほどに育った素牛を繁殖農家から購入します。前田さんは大分県や、遠くは鳥取県、島根県などに素牛の買い付けに行くそうです。この時に、良い素牛かどうかを見極める確かな目

が要求されます。良い素牛は当然人気が高く、それをせり落とした時、また、その牛が実際立派な牛に成長した時の喜びは格別だそうです。そうして購入した素牛を、約20〜22か月かけて育てます。肥育牛は、与える餌の配合のバランスが大事だと言われている、成長の度合いによってあらゆる栄養素をブレンドします。これによって伊万里牛の特徴として注目されている、あの鮮やかな赤色に、見事なサシの入った肉質の牛が育ちます。

また、牛はとてもデリケートな動物だと言います。前田さんの長男で、牛の世話を担当している順司さんが「牛はとても神経質で、環境の変化にも敏感ですね。牛舎に来たばかりの素牛は、母牛恋しさにホームシックにかかることもあるんです。牛がリラックして、ストレスを感じない

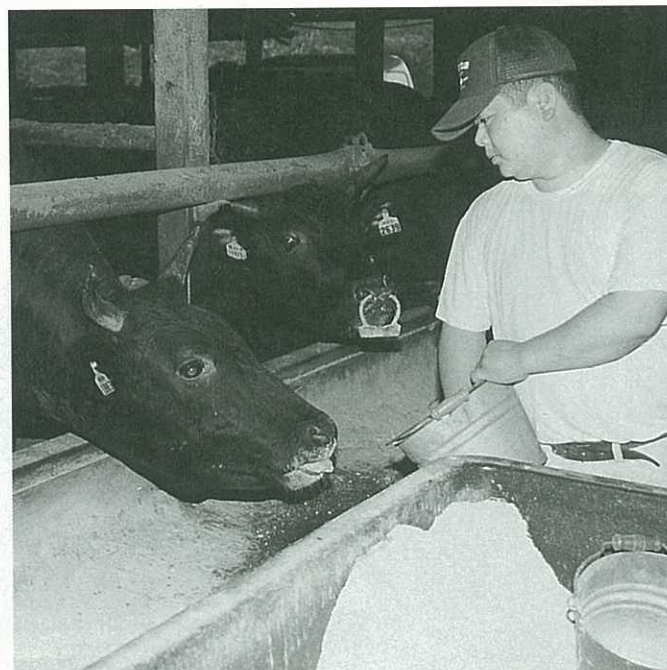

「その大きさからは想像できませんが、牛はとてもデリケートです」と長男の順司さん

## 家族と仕事のできる喜び

このほど、前田さんは伊万里牛の直売所をオープンさせました。牛の世話もさることながら、その準備でこのころは大忙しだったそうです。

この直売所は、7年間、大阪の食肉処理業者のもとで修行してきた次男の久務さんが

ような環境づくりが重要で、それと、肺炎などの病気には一番気をつかいますね」と話してくれました。

担当することになってい

「地元の人たちに自分の育てた牛を食べてもらい、おいしいといってもらえることが私の長年の夢でした」と語る前田さん。家族が一丸となって仕事ができる喜びが、笑顔とともにあふれていました。



このほどオープンした直売所内部。



# 夫と二人三脚で 頑張ってます



市丸初美さん（波多津町津留）

人とのつながりを大事にしていきたいと話す初美さん。今後も農業の幅を広げるべく、仲間づくりに頑張りたいそうです

波多津町で花木栽培を営む市丸初美さん。ご主人の道雄さんと結婚後、2人ともしばらくは会社勤めをしていました。そして、平成6年に道雄さんがプロイラー（食鳥）経営を継いだのをきっかけに、本人も就農を決意。その時、プロイラー経営だけより他の

部門との複合経営が将来的に安定した営農が望めるのではとの考えで、夫婦で話し合っで、前から興味があった花木の栽培を同時に始めました。当初はシバザクラ、クマザサ、ヤブコウジなど、被覆作物（グランドカバープランツ）を中心に栽培をしていまし

た。去年からは、新たにパンジー、ピオラ、ナデシコ、ハボタンなど10数種類の花も手がけています。経営は当初から、ご主人がプロイラー、初美さんが花木担当と分けていて、3人のパートナーさんとの日常の作業は全部初美さんが決めていきます。しかし、忙しい時にはお互い協力し合い、何か問題が起った時にはお互い相談し、解決しているそうです。「会社員のころは、お互いに仕事で悩んでいる時も相談することはほとんどありませんでした。でも農業に携わるようになってからは、何でも話し合うことが出来るようになってきましたね。時には言い合いになることもあるくらいですが、悩みや喜びを分かち合える感じがして、それだけでも農業をやってよかったなと思います」と初美さんは話します。

## 経営感覚は バツチリです

就農前から青色申告の記帳を任されていた初美さん。平成7年、西松浦農業改良普及センターの経営簿記講座に参加してからは、複式簿記をパソコンを使って記帳し、貸借対照表まで添付して青色申告を行っているそうです。

また、平成10年からは近くの農家を集めて経営簿記の勉強会「らくらく会」を結成。初美さんが先生となり、月1回の定例会を開いています。現在10世代が参加。水稻、さゆり、プロイラーなど業種もさまざまです。勉強会には夫婦での参加が原則となっていて、勉強はもちろんのこと、お互いの意見交換の場としても役立つ

ているそうです。この「らくらく会」は自主研修の成果が認められ、平成12年度佐賀農業経営コンクール大会では、農村女性グループ部門で見事優良賞を受賞しました。

## 新しい経験を！ 何事も勉強です

「農業ばかりやっていてもよくない。狭い世界を飛び出して、いろんな人と出会って



いまりプラザの一員として参加した「全国男女共同参画都市宣言都市サミット」にて。中央が市丸さん



市丸道雄さん

「夫婦そろっていろんなことにチャレンジすることが大好きですね。そこで経験したことは大切な財産となっています」

新しい発見をして農業に結び付けていきたい」との考えを持っていく市丸さん夫婦。  
初美さんは、平成11年に県の女性海外派遣事業である「ふれあいの翼」に参加。さらに、今年から伊万里市男女協働参画懇話会「いまりプラザ」にも参加して活躍しています。

### 親の背中を見せる仕事、それが農業

花木類は、出荷まで3か月から1年、長い品目では2、3年もかかり、また景気低迷後は需要も伸び悩んでいて、経営も大変だそうです。  
しかし、そうした状況にも憶することなく、初美さんは今後、花の直売をさらに拡大していきたいと意欲を見せています。また、3人の子もさんが日ごろから農作業を手伝っていて、将来は高校2年

生の長男がプロイラーを、高校1年生の長女が花木を継いでいきたいと言ってくれているそうです。

長男の善登くんは、高校で畜産を専攻。夏休みにはプロイラー農家で、泊り込みの体験学習を行ってきました。そこで刺激を受けたのか、帰ってきてからは、父親の道雄さんと今後のことについてよく話をするようになったそうです。

全体的に減少傾向にあるプロイラー農家にあつて、善登くんの存在は頼もしい限りです。現在、年間約12万羽を飼育している道雄さんは「現状はこのままで精一杯ですが、息子がいっしょにするようになる時は、規模などについても考えていくことになるでしょう」と笑顔で話していました。

長女の智美さんも夏休みの間、友達といっしょに初美さんのハウスの手伝いをしてくれたそうで、高校では今後、花木栽培を専攻していきたいと考えているそうです。

「子どもたちが、自分

から跡を継ぎたいと言ってくれたのはうれしいし、ありがたいですね。農業は子どもたちに親の働く姿をみせることの出来るすばらしい職業だと思います。これからも夫婦で農業に誇りをもって頑張っていくきたいです」と力強く話してくれました。

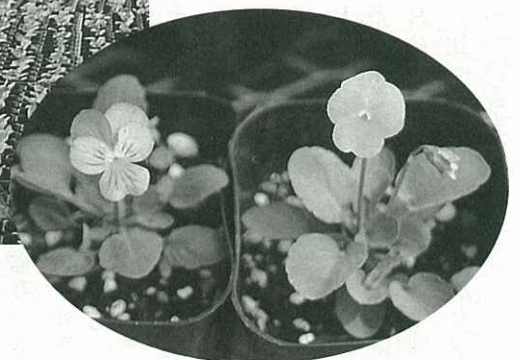

出荷間近のピオラ。残念ながら、まだ取材の時にはほとんど咲いていませんでした

# 使ったお金です

表 1 一般会計歳入の状況

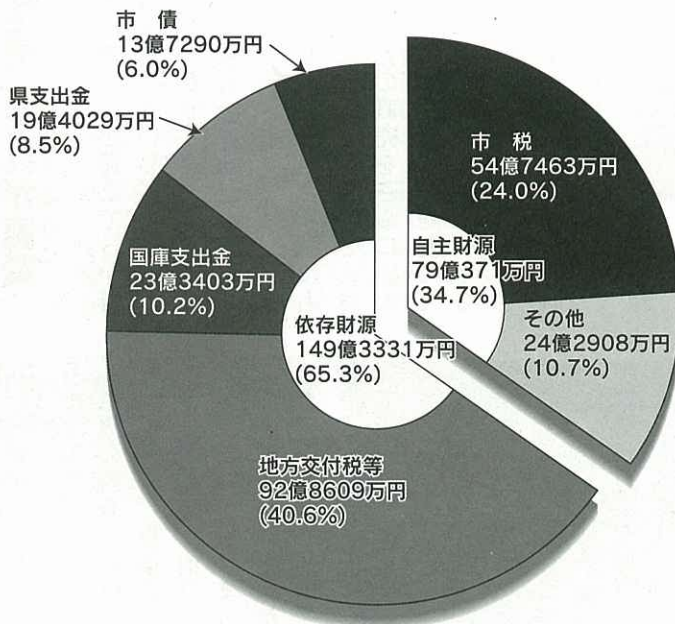

● 歳入総額 228億3702万円

平成12年度伊万里市の決算概要がまとまりました。  
皆さんからの税金などをもとに、いろいろな事業を行う一般会計と、それぞれの料金などをもとに事業を行う十の特別会計、また、公営企業として独立採算で事業を行う三つの企業会計や市有財産の決算概要をお知らせします。

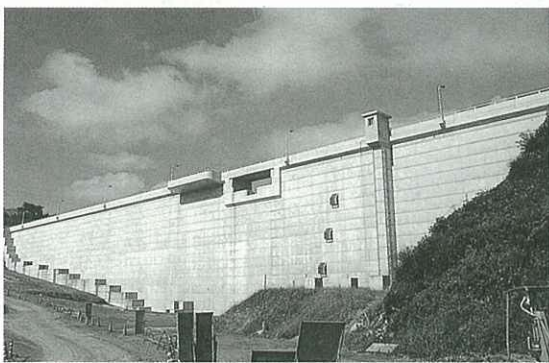

建設が進む都川内ダム

皆さんの税金をはじめ、県からの補助金や交付金などを財源として、福祉、教育、土木、農林水産など、皆さんにいちばん身近な事業を行っているのが一般会計です。  
歳入総額228億3702万円に対し、歳出総額222億3142万円です。その差は6億560万円です。翌年度へ繰り越すべき財源1億8865万円を差し引くと、4億1695万円の黒字決算となりました。

## 一般会計

歳入総額は  
228億3702万円

表1は、歳入の状況を示しています。歳入の総額は、228億3702万円です。平成11年度に比べて10・9%減少しました。

歳入は、市税など市が独自に確保できる『自主財源』と、国や県から交付される補助金、交付金などの『依存財源』に分けられます。

自主財源の総額は、79億3711万円です。全体の34・7%を占めていて、平成11年度に比べて10・1%減少しています。うち市税は、54億7463万円です。平成11年度に比べて6・3%の減少となっています。

依存財源の総額は、149億3331万円です。全体の65・3%を占めていて、平成11年度に比べて11・4%減少しました。うち地方交付税等は92億8609万円です。平成11年度に比べて6・5%の増加となっています。



# 平成12年度 決算報告

# これが市の

表3 目的別歳出の状況



表2 一般会計歳出の状況



● 歳出総額 222億3142万円

歳出総額は

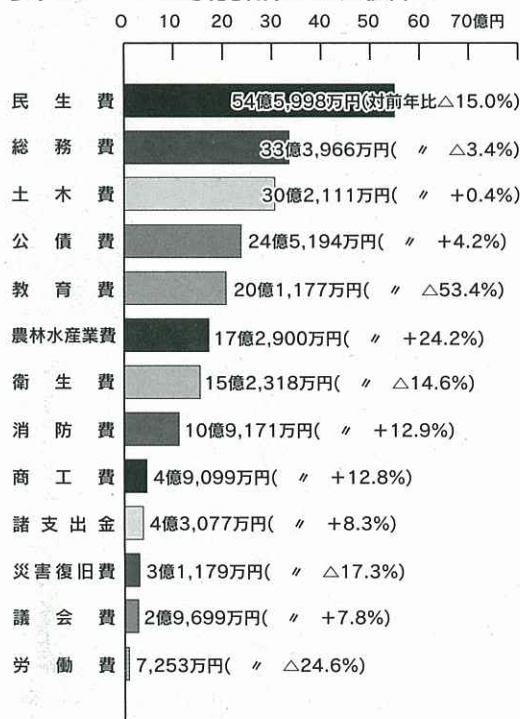
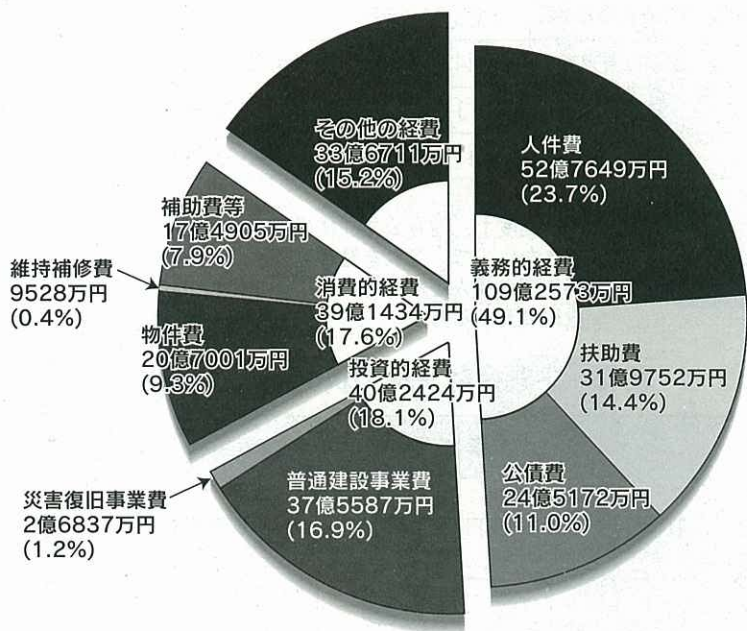
222億3142万円

表2は歳出の状況を示しています。歳出額は222億3142万円、平成11年度に比べて11・7%減少しています。

この歳出を性質別に見ると、人件費などの『義務的経費』と普通建設事業などの『投資的経費』、物件費などの『消費的経費』と『その他の経費』に分けられます。

このうち義務的経費は109億2573万円、全体の49・1%を占めていて、平成11年度に比べて3・4%の減少になっています。うち人件費は52億7649万円、平成11年度に比べて2・5%の減少となっています。

投資的経費は40億2424万円、18・1%を占めていて、平成11年度に比べて36・7%の減少になっています。うち普通建設事業費は37億5877万円、平成11年度に比べて37・4%の減少になっています。

『消費的経費』は39億1434万円、全体の17・6%を占めていて、平成11年度に

比べて12・7%の減少になっています。うち物件費は20億7001万円、平成11年度に比べて12・4%の減少となっています。

その他の経費は、特別会計などへの繰出金などです。33億6711万円、全体の15・2%を占めていて、平成11年度に比べて11・6%の増加になっています。

目的別では民生費の55億円が最多

歳出を、目的別に見たのが表3です。

最も多くの経費を要したのが民生費の55億円です。これは社会福祉や児童福祉、生活保護費など、安定した社会生活を保障するものです。次いで、庁舎の維持管理や交通安全対策などの総務費に33億円を要しました。次に、道路や河川、公園、市街地整備などの土木費で30億円。次は、借入金の元利償還金に充てる公債費に25億円。続いて学校教育、社会教育、社会体育などの教育費に20億円。農林水産業の振興に要する経費として農林水産業費の17億円の順となっています。

# 特別会計

表4 特別会計決算の状況

区 分	平成12年度決算額	
	歳 入	歳 出
国民健康保険	47億8,699万円	47億5,865万円
介護保険	29億8,716万円	28億4,123万円
同和地区住宅新築資金等貸付	729万円	122万円
立花台地開発事業	6,205万円	11億5,676万円
公共下水道事業	27億2,830万円	27億1,940万円
農業集落排水事業	7億1,624万円	7億1,284万円
北部第一土地区画整理事業	1億9,311万円	6億6,645万円
駅周辺土地区画整理事業	1億4,451万円	1億4,451万円
市営駐車場	1,309万円	1,562万円
老人保健	71億1,570万円	70億4,986万円

※注 繰上充用…現行制度上、地方公共団体は赤字決算はできないので、これを避けるために、翌年度の歳入を繰り上げてその年度の歳出に充てる方法

表5 企業会計決算の状況

区 分		病院事業	水道事業	工業用水道事業
		収益的収支	収入	12億2,220万円
	支出	12億3,991万円	11億9,969万円	2億5,541万円
資本的収支	収入	1億 368万円	5億4,454万円	29億4,208万円
	支出	1億5,964万円	9億3,876万円	30億2,018万円

表6 市債現在高

区 分	平成12年度末現在高	
一般会計	187億6,298万円	
特別会計	同和地区住宅新築資金等貸付	943万円
	公共下水道事業	157億3,276万円
	農業集落排水事業	15億7,026万円
	北部第一土地区画整理事業	5億 402万円
企業会計	病院事業	4億7,133万円
	水道事業	51億3,734万円
	工業用水道事業	51億1,331万円
合計	473億 143万円	

表4は特別会計の決算状況です。特定の事業を推進するため、それぞれの料金などを財源に、十の特別会計を設けています。

◆国民健康保険特別会計は、歳入が国民健康保険税、国庫負担金など47億8699万円、歳出は被保険者の保険給付費など47億5865万円でした。

◆同和地区住宅新築資金等貸付特別会計は、歳入が貸付金償還金など729万円、歳出は借入金金の元利償還金で122万円でした。

◆立花台地開発事業特別会計は、歳入が土地の売却費など6205万円、歳出は造成工事費など11億5676

◆公共下水道事業特別会計は、歳入が下水道使用料、市債、一般会計からの繰入金など27億2830万円、歳出は公共下水道建設費や公債費など27億1940万円でした。

◆農業集落排水事業特別会計は、歳入が県支出金、市債など7億1624万円、歳出は排水建設費など7億1284万円でした。

◆北部第一土地区画整理事業特別会計は、歳入が一般会計からの繰入金など1億9311万円、歳出は公債費など6億6645万円、計からの繰入金など1億9311万円、歳出は公債費など6億6645万円、

◆市営駐車場特別会計は、歳入が料金収入など1309万円、歳出は土地借上料、など1562万円、25

◆市営駐車場特別会計は、歳入が料金収入など1309万円、歳出は土地借上料、など1562万円、25

# 企業会計

安心して飲める水道水の安定供給のための水道事業特別会計、企業活動に欠かせない工業用水の供給のための工業用水道事業特別会計、市民の健康維持に必要な医療を提供



するための病院事業特別会計の三つの企業会計を設置しています。表5はそれらの決算の状況です。水道使用料や診療報酬などの収入をもとに、独立採算で経営しています。

表中の収益的収支とは、經常的な収入と支出で、資本的収支とは、建設費など財産形成に必要な収入と支出です。

## 市債現在高

表6は市債の現在高です。

学校建設や道路、公園、上下水道など、将来にわたって、多くの皆さんに利用される公共施設整備には、一時的に多額の資金を必要とします。

このため、国や公営企業金融公庫、市中銀行などから資金を調達して事業を実施しています。

## 基金の状況

事業実施後、長期間で返済していくことで、年度間の公平な費用負担を実現します。この借入金由市債です。

基金は、地方公共団体が、条例の定めるところにより、特定の目的のために財産を維持し、資金を積み立て、または定額の資金を運用するために設置するものです。

表8は主な基金の状況です。伊万里市では、財源の調整を図り健全な財政運営を行うための「財政調整基金」、市債の償還のための「減債基金」、将来の公共施設の整備に対応するための「公共施設整備基金」など18の基金を設置しています。

このうち、文化施設整備の経費に充てる「文化振興基金」など10の基金については、皆さんの善意を受け入れながら基金の充実を図っています。

表8 主な基金の状況 (平成13.5月末現在) (単位:千円)

番号	基金名	平成12年度末残高	目的および処分
1	財政調整基金	665,422	財政の健全な運営に資するため
2	減債基金	483,331	地方債の償還に必要な財源を確保し、将来にわたる市財政の健全な運営に資するため
3	公共施設整備基金	171,179	公共施設の整備の経費に充てるため
4	市有林野保全基金	16,565	市有林野の防災と保全の経費に充てるため
5	城Ⅱ灌漑揚水維持管理基金	100,568	鉱害復旧事業による灌漑施設の維持管理および施設更新に要する財源に充てるため
6	中山間地活性化推進基金	0	中山間地域活性化推進事業に要する経費に充てるため
7	国民健康保険基金	274,861	国民健康保険事業に要する経費に充てるため
8	介護保険円滑導入基金	0	介護保険に係る第1号被保険者の介護保険料を軽減するための財源に充てるため
9	アマチュア陶芸展振興基金	2,510	アマチュア陶芸展を振興するための経費に充てるため
10	緑化推進・環境保全基金	5,206	道路や公園、学校そのほかの公共施設の樹木の植栽経費に充てるため
11	教育振興奨励基金	90,362	教育の振興奨励の経費に充てるため
12	文化振興基金	10,849	文化施設整備の経費に充てるため
13	ふるさとづくり基金	76,959	地域づくりや快適な生活環境の形成など、ふるさとづくりを推進するための経費に充てるため
14	青少年育成基金	21,717	青少年の健全育成を推進するための経費に充てるため
15	保健事業推進基金	5,869	保健事業推進のための経費に充てるため
16	ふるさと創生人材育成基金	101,252	新しい時代づくりを担う人材の育成を推進するための経費に充てるため
17	地域福祉基金	463,524	地域における保健・福祉活動のための経費に充てるため
18	国際交流基金	7,000	国際交流活動を推進するための経費に充てるため

(注) ○印は皆さんの善意を受け入れながら基金の充実を図っています。

表7 市有財産の状況

平成13年3月31日現在

区分	現在高	対前年比
土地	8,129,482 m <sup>2</sup>	98.7%
建物(面積)	230,373 m <sup>2</sup>	98.0%
有価証券その他	466,763 千円	100.3%
基金	2,426,340 千円	80.8%
重要備品	759 個	104.8%
無体財産	1 件	100.0%

## 平成12年度決算を

### 市民1人当たりに換算すると

一般会計歳入額 ..... 38万1360円  
 // 歳出額 ..... 37万1248円  
 // 公債費 ..... 4万 946円  
 市債残高 ..... 78万9897円

(H13.3月末現在、住民基本台帳人口59,883人)

シリーズ

# 市町村合併を 考えてみよう

vol. 1



古伊万里屋権左衛門(17??~?)  
自称伊万里・有田を中心に大活躍した焼き物商人。  
この地域のことなら何でも知っていると言語する。

古伊万里屋  
権左衛門が行く

わしの名前は古伊万里屋権左衛門。焼き物商人じゃ。この地域の焼き物を全国、いや世界に広めた張本人と言つても過言ではないぞ。だからこの地域のことは、隅々までよく知っておる。西有田のあそこ、有田のあの息子と、伊万里のあそこの娘が結納を交わ

したとか。おっと前置きが長くなつてしまった。今回のわしの使命は『市町村合併』について、その紹介役をおおせつかったのじゃつたな。

今、地方分権が大きく叫ばれる中『市町村合併』という問題が全国各地で議論されておるのう。佐賀県でも各地でいろいろな取り組みがなされているところじゃ。

では、われわれが住むこの地域は果たしてどうなのじゃろう。そこでこの問題を議論するために、この地域のことを語らせたら右に出るものがないというわしの出番となつたとこじゃ。

『市町村合併』、なかなかむずかしい問題だが、じっくりと何回かに分けて、みんなといっしょに考えていこうと思つているところじゃ。それではよいか皆の衆、よろしくたのみますぞ。

## なぜ今、市町村合併なの？

第1回目の今回は、なぜ今合併という議論がされているのか考えてみたい。

廃藩置県が行われ、新しい行政組織が誕生した明治時代から、これまでわれわれは二度の大きな合併を経験してきたところじゃ。

### ①明治の大合併

近代的な地方自治制度である『市制町村制』の施行に伴い、江戸時代から引き継がれた自然集落を単位として成り立つた町村の規模を、行政上の目的(教育、徴税、土木、救済、戸籍の事務処理など)に合った規模にするために行われた。これで、約7万あった町村がおおよそ5分の1となった。

### ②昭和の大合併

戦後、新制中学校の設置・管理、消防の創設事務、社会福祉、保健衛生関係の新たな事務が市町村の事務とされ、これらの事務の能率的処理のために行われた。現在の伊万里市、有田町、西有田町はこの時に確立された。これで、約1万あった市町村は3分の1となった。

このような変遷を経て、今の市町村が形成されてきたわけだが、昭和の大合併以後現在までの約50年というのは、めまぐるしく時代が変化を遂げた。われわれの生活も様変わりしたものじゃ。

そこで次は、昭和の大合併当時と今で、どのような変化が起きたのか、われわれの生活というよりも、それを取り巻く周りの環境の面から見てもみようと思う。



### われわれの 日常生活圏が 著しく拡大

まずは車社会の到来じゃな。わしが活躍しつた時代は、陸上では馬に乗るか、それ以外は歩くしかなかった。それがいつしか鉄道となり、はたまた車へと、めまぐるし



伊万里まちづくり  
実行委員会  
会長 堤 茂樹さん



### 権チヤンのひと言 インタビューコーナー

さて、みんなは『市町村合併』について、どう思っているのだろう。今回は伊万里まちづくり実行委員会の堤くんインタビューをしてみたいと思う。それでは堤くん、あなたは合併についてどう思う。

「国、地方とも財政的にピンチの時です。ですから合併も視野に入れて、考えなければならぬ時期に来ていると思います。ただそれには、十分時間をかけて行政、民間それぞれがしっかりと話し合い、意見を調整していくことが大事です。目先のことでなく、ほんとうに自分たちにとって将来何が必要なのか、そのためにはどうすればいいのかという議論を深めていけばいいですね」



### 地方が主役の時代が到来した

く変ったものじゃ。昭和の大合併当時は、近所に何台かしかなかった車が、今では一家に数台も所有する時代となった。通勤、買い物、病院、はたまたレジャーと、われわれの日常生活圏は、市や町の区域を越えて著しく拡大してあるところじゃ。こう考えていくと、日常生活に対応した、新たな市町村の枠組みが必要になってきたのかな。みんなはどうじゃな。

「地方の時代」といわれて久しいが、これはそれぞれの市町村が、自らが判断し、自らの責任で、住民生活により密着したサービスを提供していくことが求められているということじゃな。そのためには、より高度でよりさまざまな課題に、すば

やく対応できる専門的な知識を持った人材の確保が必要になる。またそれらの能力を、最大限に生かす体制の確立も重要な要素となっていくぞ。すぐれた人材を確保するためには、いままでの枠を越えた大きな枠組みで考えていく必要も出てくるのじゃな。



### 国や地方は 厳しい財政状況じゃ

この地域の将来を考えていく上で、急激に進んでいる『少子・高齢化』は避けては通れない問題じゃな。少子・高齢化が進むと、医療や福祉に対する市町村の責任はますます増大していくことは必定じゃ。サービスの質の問題、量の問題、またそれに対する負担の問題など、いろいろな問題に対処していくには、大きな見地からの議論が必要じゃな。



### 少子・高齢化 は避けられない問題だ

り約520万円)になるといわれているところじゃ。現在の社会経済情勢からみて、このような大きな借金を抱えた中で、国に支えられた現行の地方財政制度が、将来にわたって維持されるのかどうか心配じゃな。



### 将来を見据えた議論が必要じゃな

8月28日、佐賀県知事と伊万里市長、有田町長、西有田町長との懇話会が行われた。その席にわしも同席したが、1市2町合同で、合併についての調査研究を進めることが確認され、住民のみなさんへ積極的に情報を提供していくことが話し合われたところじゃ。

『市町村合併を考える新世紀フォーラム』が開催されるぞっじゃ!

▼唐津会場  
日時 10月19日(金)  
午後1時半開演  
会場 唐津市文化体育館文化ホール

▼武雄会場  
日時 10月29日(月)  
午後1時半開演  
会場 武雄市文化会館小ホール

▼問合せ  
佐賀県市町村課行政係  
(☎0952257023)

みんなの参加を待っているぞっ

今後は1市2町の議会でも、調査研究のための協議会が設立されるようじゃ。どうじゃなみんな。市町村合併は、みんなの暮らしに直結する大きな問題じゃな。30年先、50年先のまちの将来、子どもたちの未来を見据えた、大きな視点で考えなければならぬ問題じゃ。行政や議会はもちろん、住民各層、各分野で議論を深めていく必要がある。今後、県や市、町あるいは民間団体などが、説明会や討論会などの議論の場をいろいろ計画しているようじゃ。みんなも積極的に参加して、議論を深めていこうじゃな。

それでは今月はこのへんにしておこう。さらばじゃ。

# 立花台地の一部を

# 分譲します！

## 第2期開発地区



市は、市有地（立花小学校裏、立花台地第2期開発地区の一部）を一般分譲します。購入を希望する人は、関係書類を添えて市都市開発課までお申し込みください。

### どういう状況の土地なの？

#### ◆分譲する土地の所在

伊万里市立花町字大尾、字萱村、字大道田（立花台地第2期開発地区）内の45区画です

#### ◆土地の現況

都市計画区域で用途地域指定なし（容積率400セント、建ぺい率70セント）となっております

- ▽上水道 給水管20メートル
- ▽下水道完備
- ▽ガス LPガス（区画18区画）

都市ガス（区画41〜105）

#### ◆土地の利用目的および条件は次のとおりです

▽分譲地は住宅地以外に利用できません

▽契約締結後、3年以内に住宅を建てるのが条件となります

▽契約締結後、5年間は第三者へ譲渡・転貸はできません

### 申し込みはどのようにしたらいいの？

#### ◆売却の方法

随意契約とし、申し込みが重複した区画は抽選を行います

#### ◆申し込みができる人

伊万里市民または、市税を納税している人です。ただし、次のいずれかに該当する人は申し込みができません

人

▽市税を滞納している人  
▽成年被後見人、および被保佐人、ならびに破産者で復権を得ていない人

▽申し込みをしようとする人を妨げた人、および公正な執行を妨げた人、ならびに不正の利益を得るために連合した人

▽不動産業を営むなどし、売買をするために申し込みをする人  
◆申し込みに必要な書類は次のとおりです

《個人・法人共通》  
▽申込書 1通

（市都市開発課にあります）  
▽市税納税証明書（平成12年分） 1通

《個人の場合》

▽運転免許証の写しまたは健康保険証の写し

《法人の場合》

▽法人登記簿謄本 1通  
※申し込みは1世帯、あるいは1法人あたり1区画とします

#### ◆受付期間

10月1日〜26日（土・日曜日、祝日を除く）

#### ◆抽選会

午前8時30分〜午後5時  
11月5日（月）  
※時間・場所等は受付期間終了

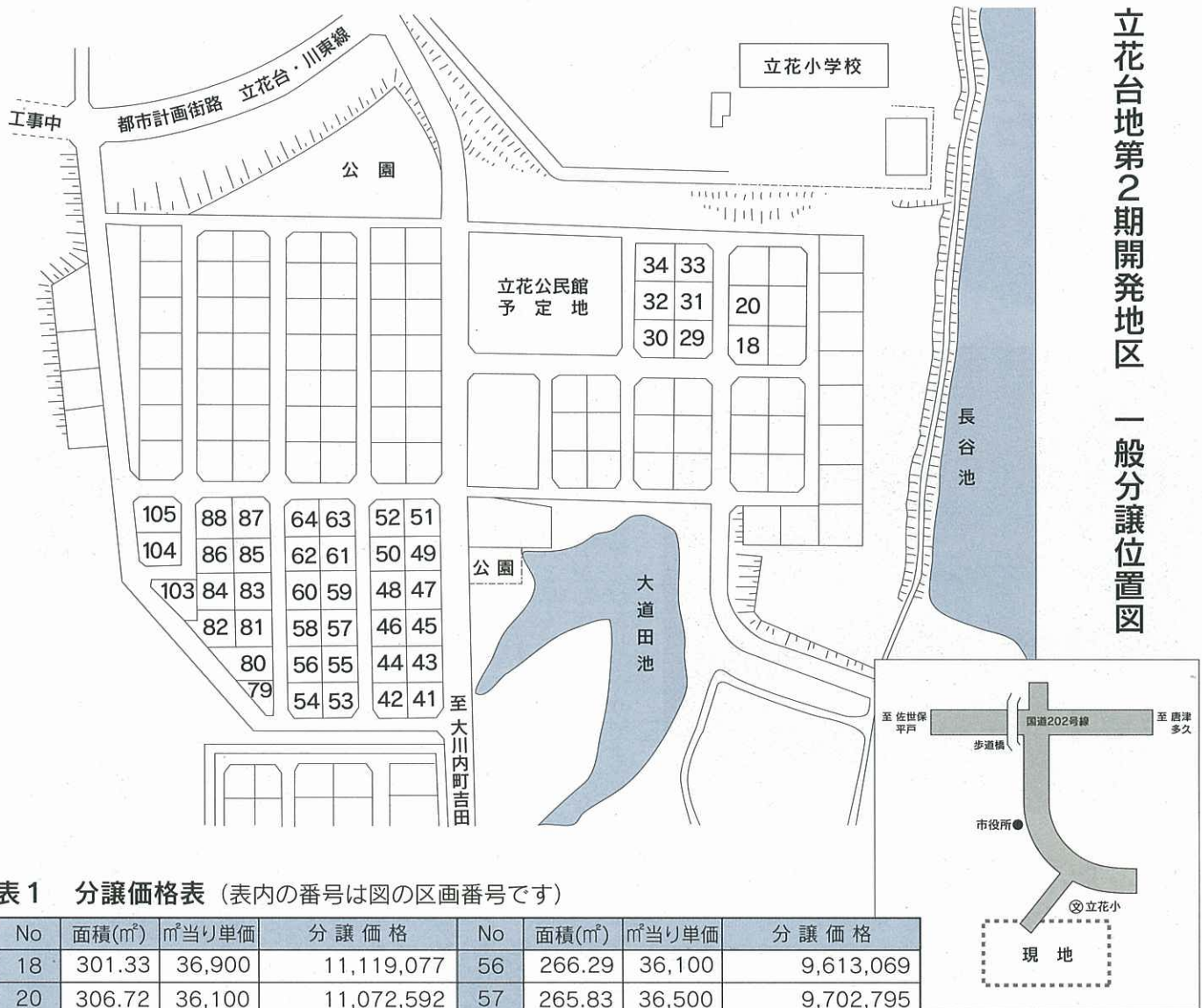

立花台地第2期開発地区 一般分譲位置図

表1 分譲価格表 (表内の番号は図の区画番号です)

No	面積(m <sup>2</sup> )	m <sup>2</sup> 当り単価	分譲価格	No	面積(m <sup>2</sup> )	m <sup>2</sup> 当り単価	分譲価格
18	301.33	36,900	11,119,077	56	266.29	36,100	9,613,069
20	306.72	36,100	11,072,592	57	265.83	36,500	9,702,795
29	332.37	37,600	12,497,112	58	266.95	36,100	9,636,895
30	333.58	37,600	12,542,608	59	265.59	36,500	9,694,035
31	336.09	36,500	12,267,285	60	266.52	36,100	9,621,372
32	335.41	36,100	12,108,301	61	266.20	36,500	9,716,300
33	338.87	36,500	12,368,755	62	266.62	36,100	9,624,982
34	340.01	36,500	12,410,365	63	261.30	37,200	9,720,360
41	257.72	38,000	9,793,360	64	261.98	36,500	9,562,270
42	258.07	36,100	9,316,327	79	252.86	35,000	8,850,100
43	265.98	38,000	10,107,240	80	458.98	35,800	16,431,484
44	266.29	36,100	9,613,069	81	266.02	36,500	9,709,730
45	266.09	38,000	10,111,420	82	278.67	35,000	9,753,450
46	266.49	36,100	9,620,289	83	265.97	36,500	9,707,905
47	265.87	38,000	10,103,060	84	266.07	35,400	9,418,878
48	266.09	36,100	9,605,849	85	266.28	36,500	9,719,220
49	265.87	38,000	10,103,060	86	266.65	36,100	9,626,065
50	266.35	36,100	9,615,235	87	261.57	37,200	9,730,404
51	261.18	38,000	9,924,840	88	261.86	36,500	9,557,890
52	261.64	36,500	9,549,860	103	328.38	35,000	11,493,300
53	257.65	36,900	9,507,285	104	285.99	37,200	10,638,828
54	258.08	36,500	9,419,920	105	285.66	36,500	10,426,590
55	266.24	36,500	9,717,760				

◆土地代金の支払い  
 契約締結後、30日以内に納付していただきます。なお、

◆申込・問合先  
 市都市開発課(市役所2階)  
 (☎) 2111内線341、  
 342

# 長寿

# の秘けつは 何でしょう？

市内男女の最高齢者を川本市長が訪問！

あまり食べ過ぎて  
叱られることもある

日ごろはテレビを見たり、縫い物をしたりして過ごしていると言語市内の女性最高齢者の熊川ナツさん。40歳代でご主人を亡くし、女手一つで家計を切り盛りしてきた気丈夫さが、言葉のはしはしにうかがえます。

「ここまで生きるとは思いませんが、主人と早く別れて息子と二人でがんばってきました」と昔をなつかし



熊川 ナツさん

(南波多町水留)

明治28年8月9日生まれ、106歳

みながら話します。長生きの秘けつは「よく食べる」ことだそうです。何でもおいしく食べられるそうで、時に食べ過ぎて家族から叱られることもあるそうです。

川本市長が「少しもお変わりなく元気ですね。とても106歳とは思えません」と話しかけると「ありがたいことです。あなたもお元気でないよりはります」と答えていました。



田中 逸治さん

(東山代町大久保)

明治33年1月10日生まれ、101歳

男性の最高齢者は田中逸治さん。最近では耳が少し不自由になったそうですが、それ以外はすこぶる元気そうです。長生きの秘けつは「よく体を動かすこと」だそうです。101歳になった今でも、身の周りのことは全部自分でするそうです。また90歳くらいまで、バイクに乗って出かけていたそうで、いつまでも若さを忘れない、そんなところに秘け

つがあるのかも知れません。伊万里市が誕生する前に村議会議員を1期、その後には市議会議員を2期務めた、言わば伊万里市誕生の歴史を知る生き証人。当日は、川本市長と議員時代の思い出話に花が咲きました。田中さんは「議員野球をみんなでいっしょにやったりして、あのころは楽しかった」と感慨深げに話していました。

90歳ぐらいいまで  
バイクに乗ってました



人権フェスティバル2001

# 差別のない 明るいまち づくりを



人権バンド『彗星舎』の演奏

「いまり人権フェスティバル2001」が、8月28日、市民センターで開かれまし

た。これは「差別のない明るい

まちづくり」をめざし、

市民が、あらゆる人権問

題に対して正しい理解と

認識を深めるために開かれた

ものです。

はじめに川本市長が「私た

ちの社会には残念なことに、

今だに同和問題、女性問題、

障害者問題など、人権に関す

るさまざまな問題が残ってい

ます。人権問題は、私たちの

社会生活における最も重要

で、かつ早期に解決しなければ

ならない大きな課題です。

このフェスティバルをととし

て、人権問題についての正し

い認識と豊かな人権感覚を身

につけ、人権問題の解決につ

いて皆さんといっしょに考え

ていきたいと思います」とあいさつ

しました。

続いて、第1部として人権



一人芝居を熱演する小林 泉さん

バンド『彗星舎』の演奏があ

りました。人権バンド『彗星

舎』は、長崎県北松浦郡など

の中学校の3人の先生がメン

バーで、人権・同和問題につ

いての啓発活動を行っている

グループです。歌と語りを通

して差別や偏見の愚かさ、悲

しさを訴えています。

第2部は、女優の小林 泉

さんによる『母さん笑って』

と題した一人芝居。娘が、同

和地区出身の男性と結婚する

ことを許すことができず、同

和問題に目を背けていたが、

最後には偏見を捨てて理解し

合うという、差別問題に直面

した母親の心の内面を演じま

した。

## 郷土の文化財

伊万里市の歴史(補足)

### 肥前国杵島郡山城村田方帳類

伊万里市の近世

平成9年に山代町の正福寺から、「肥前国杵島郡山城村田方帳類ほか12冊と1枚」が、市に寄贈されまし

た。

「田方帳」は、領主が年

貢を課するための土地台帳で、

慶長16年(1611年)、

延宝5年(1677年)、

元禄15年(1702年)の

ものです。

「山城村(旧山代郷東部)」

は、鍋島直茂の家臣、田尻

氏の領地でした。山代郷が

佐賀本藩領から小城藩領に

なっても、実質は田尻氏が

治めました。そこで、この

古文書類は田尻家文書の一

部だったと考えられます。

興味深いのは、表題が慶

長16年のものは「杵島郡」、

延宝5年のものは「松浦郡」

と書かれていることです。

これは、慶長16年に幕府



肥前国杵島郡山城村田方帳類ほか12冊と1枚

に含めてしまったことに始まり、寛文8年(1668年)に鍋島光茂が將軍徳川家綱に、歌枕で有名な「松浦郡」が藩内にあることを、訴えるまで続いた地名の混乱を示すものです。

当時の土地の様子を知るための貴重な資料として、平成11年に伊万里市重要文化財に指定されました。

# みんなの 広場

このコーナーでは、あなたの周りの身近な出来事や  
話題を待っています。市役所広報係へご連絡下さい。  
(☎ 23-2111・内線207)



## 👉 救急隊の仕事はまさに命がけです (9月6日)

市内の中学生が、消防本部で職場体験学習を行いました。3日間を通じて、応急手当の実習や消火器による消化訓練など、救急隊の仕事を体験しました。この日は、啓成中学校の2年生12人が参加。実際よりはやや軽いとはいえ、約20kgの装備を身につけた生徒たちは、建物火災を想定したトンネルに入り、人命救助の訓練を行いました。煙と暗闇の中、生徒たちは緊張した顔で本番さながらの訓練に取り組んでいました。



## 👉 ぼくの竿さおにもよってコイ! (8月26日)

『サマーフェスタまつら2001』が桃川親水公園であり、多彩な催しに多くの人たちが参加しました。毎年恒例となった釣り大会には、親子づれなど、釣り自慢が多数参加。数多く釣り上げる大人を横目に、子どもたちは本命の鯉を狙って奮闘していました。



## 👉 守ってきた土地ともお別れです (8月26日)

ダム本体もほぼ完成し、いよいよ水がためられるのを前に、都川内ダムで『湖底まつり』がありました。当日は、地権者や地元関係者が集まり、いままで守ってきた土地をしのびながら伊万里太鼓の演奏や郷土芸能などを楽しみました。

## 👉 料理を通じて国際交流の和 (8月27日)

子どもたちに、文化や生活習慣の違う外国の人とふれあい、心の交流を深めてもらおうと『国際交流ひろば』が市民センターでありました。当日はブラジルとスリランカの人を講師に、それぞれの国の料理に子どもたちが挑戦。鍋やフライパンと格闘していました。





↑ 監督をしのび生け花展 (9月14日~17日)

黒澤明記念館サテライトスタジオで、監督をしのんで生け花展がありました。これは池坊春華会が実施したもので、会員の手による生け花25点が同スタジオを飾りました。代表の嶋田春水さんは「花を見てひとりでも心なごんでもらえたら」と話していました。

↓ 感動のラストシーンに拍手喝采！ (8月26日)

市民センターで、ファミリーミュージカル『アルプスの少女ハイジ』が上演されました。夏休みも終わりに近いこの日、会場は親子づれで超満員。車椅子にのった少女が歩けるようになるラストシーンでは、場内から割れんばかりの拍手が起こっていました。



↑ 伊万里を売り込め！ (9月1日~2日)

伊万里の物産を売り込み、観光客誘致につなげようとキャンペーンがJR博多駅でありました。当日は伊万里ナシや伊万里牛などの農産物、車エビやかまぼこなどの海産物の展示即売や伊万里焼の絵付け実演などもあり、会場は多くの人でにぎわっていました。

↓ 有田川ではカワニバル (8月25日~26日)

有田川を彩る夏の風物詩として定着した感のある『有田川カワニバル』が、今年も盛大に行われました。今回は、二里町の農協組織の協力による農産物の販売も加わり、会場の有田川河川敷は行く夏を惜しむ参加者でにぎわいました。



海の環境教室

シーカヤックに乗って  
伊万里湾を観察したよ

9月2日、イマリンビーチで「海の環境教室」が開かれました。これは、水環境の保全に対する意識を高めてもらう目的で、市が行っている「水の環境教室」の一つとして開かれたものです。

この日は、小学生を中心に多数の親子づれが参加。ほとんどがシーカヤックは初めてという人ばかりです。さっそく、インストラクターから乗るための手ほどきを受けていました。器材の説明や漕ぎ方を教わり、いざ海へと出発したものの、

ない感じがします。しかし、しばらく乗っていると、さすがは子どもたち。コツを覚え、スイスイ船を操っていました。

伊万里湾のようすをつぶさに観察した子どもたち。彼らの目に、湾内のようなどう映ったのでしょうか。

Old Person  
and Child Page

ほがらか



ページ

# 新世紀を迎えて

## ますます元気です！

8月21日、第30回伊万里市老人福祉大会が、市民会館でありました。

この大会は、市と伊万里市

老人クラブ連合会の共催で開催されているもので、老人クラブの会員の連帯と親睦を深めるのが目的です。

この日は、第1部から第3部までに分かれて行われました。第1部では、退任会長への感謝状の贈呈、趣味の作品展入賞者の表彰式などが行われ、第2部では、三田川町公民館館長の相浦 實さんによる講演が行われました。

また、第3部では、各地区老人クラブ会員の代表による演芸発表会が行われ、出演した皆さんは、歌や踊りなど、日ごろの練習の成果を発揮しようと熱演していました。



水生生物調査 波多津東小学校

# 近所の川にはどんな生き物がいるのかな？



8月20日、波多津町の加倉川で水生生物調査がありました。これは県が実施している「森から海への水の旅」という事業の一つとして行われたものです。川にいる生物を調べて、その水質の状況を知ることによって環境のたいせつさを知ってもらおうというのが目的です。

当日は、近所の波多津東小学校4年生の児童22人が参加。直接川に入り、石ころをはぐっては手に持ち、生き物がいないかどうか熱心に観察していました。

「川で遊ぶことはほとんどないので、こんなに生き物がいるなんて思いませんでした。いっぱい種類の虫がいておもしろかった」



参加した太田一幸くん（写真左、波多津町主屋）と古川仁美さん（同井野尾）

# 四季の詩

夜学子の鈍根なれど大志あり

船屋町

中島

不識因

園児らの声と太鼓のトシテントシ

秋空に響き祭日近し

掘野

田中

文子

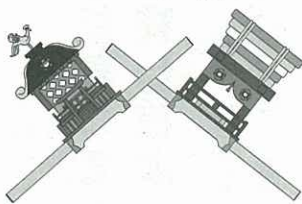

# ぼくの学校 わたしの学校

## 申伊万里 中学校

### 沿革

所在地 伊万里市立花町又  
3番地

創立 昭和22年  
(1947年)

生徒数 587人  
校長 円田 滋

昭和22年5月開校。平成3年4月には伊万里中学校より啓成中学校が分離しました。

### 学校の特徴

私たちの伊万里中学校は「グレイドアップ伊万里中」をスローガンに、今までも増しているいろいろな活動に頑張っています。



全校生徒で行うアルミ缶回収のようす

学校の近くの公園や河川敷などの清掃活動をしたり、アルミ缶回収も行っています。お金は、フォスタープランという事業で、インドとネパールの2人の子どもの教育資金に使われています。

学校内では、今年からパソコンが増設されました。パソコン室に21台設置され、いろいろな授業や総合学習の時に利用しています。また、廊下にも7台のパソコンが設置してあり、だれでも気軽に使えるようになりました。

これからも、ボランティア活動、あいさつ運動、職場体験、施設訪問などを通して、地域の人たちとさまざまな交流を深め、さらによい学校にしていきたいと思えます。



紹介してくれた、江口剛史くん(上左)、犬塚純平くん(同中)、松尾崇裕くん(同右)、井手愛佳さん(下左)、今里沙織さん(同中)、柳ヶ瀬かほりさん(同右)

### わが家の アルバム



いけだ みずき 池田 瑞生 くん (2歳 7か月)

★大志・美穂子さんの長男

★脇田町陣内

### おかあさんからひとこと



活発で元気な男の子になってください。友達をたくさん作って、みんなの人気者になれるといいね。

ぼくは、バイクが大好き。パパが乗っているんだけど、ぼくも大きくなったら絶対バイクに乗りたいな。それと野球も好きだよ。グローブを買ってもらったから、いつもパパとキャッチボールをしているんだ。めざすはイチロー選手つてところかな。

### ほほえ美さん

やまもと ひろこ 山本 寛子 さん(23歳)

★山代町楠久

★双子座・A型



寛子さんは、山代町久原の(株)奈雅井にお勤めで、倉庫の管理事務をしています。現在はお茶が趣味という彼女。去年から習い始め、その奥深さに毎回の稽古が楽しみだそつです。旅行が大好きだという彼女は、今年5月に友達と沖縄の石垣島へ旅行に行ってきたそうです。「今度は海外旅行へ行くことを計画していて、友達と積み立てを始めました。どこに行くのかみんな決めてみるのも楽しみですね」と明るく語ってくれました。

# スポーツ

## 伊万里正鶴会弓道選手権大会

### 澄みきつた空に響く弦の音

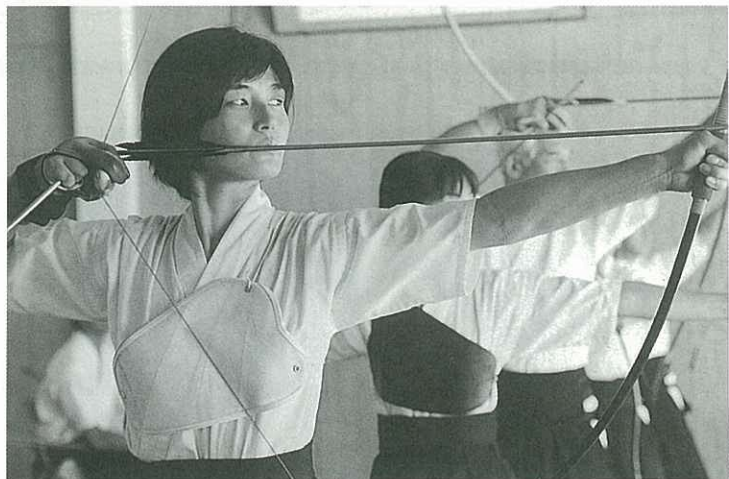

#### 10月の町民スポーツ

- 7日(日)  
●波多津町軽スポーツ大会  
8時半開会 波多津運動広場
- 14日(日)  
●大坪地区グラウンドゴルフ大会  
8時半開会 伊万里中学校ほか
- 28日(日)  
●伊万里町民駅伝大会  
9時半開会 伊万里町内一円
- 山代町民バレーボール大会  
8時半開会 山代中学校
- 南波多町内一周駅伝大会  
8時半開会 南波多町内一円
- 11月4日(日)  
●松浦町内一周駅伝大会  
13時半開会 松浦町内一円
- 大坪地区対抗駅伝大会  
9時開会 国見台陸上競技場周辺

#### 10月の市民スポーツ

- 6日(土)、8日(月)  
●議長杯争奪中学生野球大会  
9時開会 国見台野球場
- 7日(日)  
●家庭婦人  
ダブルスバドミントン大会  
9時開会 国見台体育館
- 8日(月)  
●国見台陸上競技カーニバル  
9時開会 国見台陸上競技場
- 12日(金)  
●伊西地区中体連駅伝競走大会  
9時開会 国見台陸上競技場
- 14日(日)  
●市小学校陸上運動大会  
9時開会 国見台陸上競技場
- 27日(土)、28日(日)  
●市長杯争奪市民ゲートボール大会  
8時半開会  
国見台陸上競技場ほか

伊万里正鶴会主催の第19回弓道選手権大会が、9月16日、国見台弓道場で開かれました。市内、県内はもとより他県

からの出場もあり、総勢132人の選手が参加。競技は、28日離れた的を目標けて8本の矢を射り、的中した本数で競われました。出場した選手たちは、思い思いに精神を集中させ、真剣なまなざしで矢を放っていました。

この日は、男子で8射8中(8回のうち8回とも的の中)の選手が2人で、決戦の競射によって順位が確定する接戦でした。他市の選手の活躍が

目立つなか、男性の部で、地元の前上泰志選手が見事8位入賞を飾りました。なお上位の結果は次のとおりです。

- 《男性の部》
- ①秋月光輔(鹿島市)
  - ②松尾幸平(長崎県)
  - ③永吉 剛(鹿島市)
  - ④本山 進(長崎県)
  - ⑤岡 幸好(鹿島市)
  - ⑧井上泰志(南波多町古川)
- 《女性の部》
- ①竹下知朋(川副町)
  - ②石井保子(長崎県)
  - ③竹村真由美(長崎県)
  - ④小田麻衣子(相知町)
  - ⑤吉永豊子(長崎県)

### ライオンズ杯争奪グラウンドゴルフ大会



9月9日、国見台陸上競技場で、平成13年度ライオンズ杯争奪グラウンドゴルフ大会が行われました。

この日は、市内から230人が参加。3パートに分かれて個人戦を行いました。大会上位の成績は、次のとおりです。

- ▼Aパート
- ①内山省三(大川内体協)

- ▼Bパート
- ①小嶋夏雄(西川会)
  - ②徳永三郎(円蔵寺)
  - ③原 七郎(大川内体協)
  - ④松尾紀子(大川内体協)
  - ⑤川久保忠道(大川町)
  - ⑥馬場 茂(大川内体協)
- ▼Cパート
- ①小野末之助(サンエス)
  - ②山田文雄(作井手)
  - ③徳永国広(山代城山)
  - ④岸川富美男(里和会)
  - ⑤岩崎秀徳(木寿会)
  - ⑥前田 勇(円蔵寺)
- ▼ニアピン賞
- 渕上 博(大川内体協)  
原 鉄市(木寿会)  
金武昌身(大川内体協)

青少年柔剣道大会

# 子どもたちの 気合いが響く

第44回青少年柔剣道大会が9月2日、柔道は国見台武道館、剣道は国見台体育館を会場にそれぞれ開かれました。

この大会は、青少年の健全な育成を目的に、市防犯協会と伊万里警察署が開いているもので、今年も、市内の小学

生から高校生まで、柔道に延べ55人、剣道に延べ375人が参加しました。

開会式では、選手を代表して、伊万里中学校3年の岩本明久選手が力強く選手宣誓を行いました。また、試合前には日本剣道形の演武が行われ、梶山 太錬士7段と岩永昭憲錬士6段が見事な太刀を披露しました。

試合は、選手たちの大きな掛け声と観衆の応援が響き渡る中で熱戦が繰り広げられました。試合の主な結果は、次のとおりです。

《柔道の部》

◆中学生紅白戦

伊万里中学校A

◆個人試合

▼中学生男子

- ①川端 誠 (伊万里中) ②岩本明久 (伊万里中) ③中島拓郎 (伊万里中)、川久

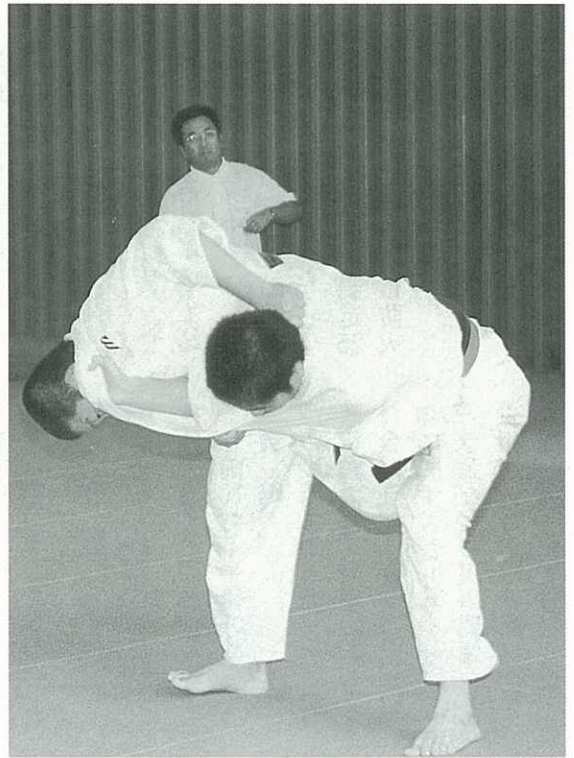

保新吾 (伊万里中)

▼中学生女子

- ①山下千明 (伊万里中) ②山口望香 (伊万里中) ③中里 彩 (伊万里中)、柳ヶ瀬かほり (伊万里中)

▼高校男子

- ①岩本卓也 (伊万里商業) ②江頭佑亮 (伊万里高校) ③松尾隆弘 (伊万里商業)、海老原力也 (伊万里商業)

▼高校女子

- ①黒川麻美 (伊万里高校) ②前田舞子 (伊万里商業) ③田中麻衣 (伊万里高校)、尾崎敦美 (伊万里高校)

《剣道の部》

◆団体試合

▼小学生低学年

①青螺少年剣道クラブ ②明星館 ③久原少年剣道クラブ、大志館

▼小学生高学年

- ①錬成館 ②明星館 ③耕心館、錬心館

▼中学生男子

- ①国見中 ②東陵中

▼中学生女子

- ①国見中 ②東陵中

▼高校生男子

- ①伊万里農林 ②伊万里高校

◆個人試合

▼小学生低学年

- ①宮地恵太 (錬心館) ②金子力也 (無尽館) ③中村達彦 (済美館)、犬塚友樹 (錬成館)

▼小学生高学年男子

- ①宮地健人 (錬心館) ②山下真平 (耕心館) ③古竹祥太 (黒川少剣)、金子翔平 (久原少剣)

▼小学生高学年女子

- ①宮地里佳 (久原少剣) ②山口ちはる (赤門館) ③浦郷陽子 (久原少剣)、出雲優 (久原少剣)

▼中学1・2年生男子

- ①田代竜二 (国見中) ②吉富太亮 (国見中) ③大野暢也 (啓成中)、江口直哉 (東陵中)

▼中学3年生男子

- ①空閑惇士 (国見中) ②福田 敦 (国見中) ③樋渡章浩 (伊万里中)、副島知彦 (東陵中)

▼中学生女子

- ①力武 希 (国見中) ②川内雅恵 (山代中) ③松尾あずさ (東陵中)、木村円花 (東陵中)

▼高校生男子

- ①力武大介 (伊万里高校) ②江口裕樹 (伊万里農林) ③松尾洋平 (伊万里高校)、前田善昭 (伊万里商業)

▼高校生女子

- ①中尾香織理 (伊万里商業) ②古川祐希 (伊万里商業) ③小濱麻美 (伊万里商業)、山口麻希子 (伊万里高校)



# くらしのチャンネル

## お知らせ

### 政治家の酒食の もてなしはダメ!

実りの秋となり、これから市内各地で秋祭り(おくんち)が行われます。皆さんもお互いの家を訪ね、ともにお祝いをすると思います。

しかし、政治家が、自宅にきた自分の選挙区内の人(親族を除く)に対して酒食を提供することは、公職選挙法によつて禁止されています。

政治家とは、候補者、候補者になろうとする人、現に公職にある国会議員、県議会議員、市長、市議会議員などのことです。

また、一般的には日常生活

のつきあいと思われる「お祝い」や「お見舞い」なども禁止されています。

#### 問合せ

市選挙管理委員会事務局

(☎23)2111内線470)

### 一定面積以上の土地 取引は届け出を!

一定面積以上の土地について売買などの取引引きをした場合には、国土利用計画法により、契約締結後2週間以内に、買い主が土地の利用目的および取引価格などを届け出なければなりません。

県は、その利用目的が、公表されている土地利用に関する計画に適合しているかなどを審査し、場合によっては利用目的の変更を勧告することがあります。なお、届け出をしなかったり、偽りの届け出をしたりすると、罰則が科せられることがあります。

#### 届出が必要な面積

▽都市計画区域

5000平方メートル以上

▽都市計画区域以外の区域

1万平方メートル以上

#### 届出義務者

土地の買い主

契約締結後2週間以内

届出先 市企画政策課

#### 罰則

6か月以下の懲役、または100万円以下の罰金

#### 問合せ

市企画政策課

(☎23)2111内線406)

### 『伊万里の文学』展

《『伊万里の文学』資料展》

日 時 10月27日(土)～

11月11日(日)

会 場 市民図書館

● 展示内容 主に、伊万里市内にある句碑、歌碑、文学碑の紹介と、拓本の展示

● 入場料 無料

● 『伊万里の文学』講演会

日 時 10月27日(土)

午後2時～

会 場 市民図書館ホール

● 講師 撫尾清明さん(九州

龍谷短大名誉教授)

● 入場料 無料

● 問合せ 市民図書館

(☎23)4646)

### 伊万里市防火推進 大会を開催します

市は、市民防火の日制定25周年を記念して伊万里市防火推進大会を開催します。

日 時 10月14日(日)

午前10時～

会 場 市民会館

● 主な内容 功労者表彰、防火宣言、幼年消防クラブ演技、記念講演

※住宅用防災器具や家庭用防災物品の展示も行います

問合せ 市消防本部予防課

(☎23)4311)

### 始めませんか 財形貯蓄

10月に雇用・能力開発機構の財形普及促進員が、中小企業における勤労者財産形成促進制度(財形制度)の普及促進を図るため事業所を訪問し、制度の説明を行います。この機会にぜひ財形制度の導入をご検討ください。

● 問合せ 雇用・能力開発機構

佐賀センター

(☎0952)269498)

### ご相談ください 暮らしの行政相談所

日 時 10月26日(金)

午前10時～午後3時

会 場

市役所1階市民ロビー

● 相談内容 道路、農地、年金、登記、税金などの行政

に関することや、家庭、サラ金などの民事問題など

※相談無料、秘密厳守

● 問合せ 佐賀行政評価事務所

(☎0952)26651)

## ぼしゅう

### 入会しませんか シルバー人材センター

● 応募資格 おおむね60歳以上の市民のうち、健康で働く意欲のある人

● 仕事内容

▽福祉・家事援助サービス

▽公民館、学校、駐車場管理

▽植木の手入れ、消毒

▽公園の清掃、草刈り

▽農作業の手伝いなど

● 申込・問合せ

市シルバー人材センター

(☎23)3471)

### カルチャー入門講座 布遊び教室

● 対象者 市内または市近郊に住んでいる人

● 会 場 市民センター

● 定 員 24人

● 日 時 (全10回開講)

11月～平成14年1月までの

毎週水曜日午後6時～8時

● 受講料 4500円

● 材料費は別途必要です

● 申込期限 10月31日(水)

● 申込・問合せ 市民センター

(☎23)3911)



# 10月の行事

## 市民センター ☎ 23911

- 6日(土) 伊万里市文化祭参加  
伊万里合唱団定期演奏会  
18時半 500円
- 7日(日)、8日(月)  
第3回伊万里・黒澤映画祭  
7日:10時半、8日:9時半  
2日間券 1000円 当日 1200円
- 13日(土) 県民と警察のつどい  
ミュージック in いまり2001  
14時 無料

## 市民会館 ☎ 27105

- 14日(日) 伊万里市防火推進大会  
10時 関係者

## 市民図書館 ☎ 234646

- 11日(木) 一映「審判」  
13時半 無料
- 17日(水) 一映「審判」  
13時半 無料
- 21日(日) 子映「ドラえもん〜のび太の宇宙小戦争〜」  
14時半 無料
- 28日(日) 一映「セブン・イヤーズ・イン・チベット」  
13時半 無料

- ◇子ども放送局(番組上映)  
13日(土) テーマ「スポーツ」  
10時半 無料

- ◇特別企画「伊万里の文学」展  
27日(土)~11月11日(日)  
27日(土)「伊万里の文学」展記念講演会  
講師 撫尾清明(九州龍谷短大名誉教授)  
14時 無料

- ※毎週土曜日 お話し会 14時半~
- ※都合により上映時間を変更することがあります

# 市民相談

会場:市民相談コーナー  
時間:10時~15時 無料・秘密厳守

- 法律 (木) 4.18
- 交通事故 (火) 9
- 行政 (水) 26(金)
- 人権 (火) 2.16
- 身障者 (月) 22
- 消費生活 (月) 1.9(火).15.22.29
- 女性就業 (水) 3.10.17.24.31
- 社会保険 (金) 5.12.19.26

(会場:第1面接室)

- ボランティア相談...毎週月曜日  
10時~15時 会場 市民ロビー
- 緊急巡回労働相談...毎月第3火曜日  
10時~16時 会場 市民ロビー

16日(火)の人権相談は、特に、女性の人権(セクシャル・ハラスメントなど)についての相談に応じます

☎ 232111 (内線226)

## 市民ゲートボール大会 参加チームを募集

- 大会期日  
10月27日(土)、28日(日)
- 会場  
国見台陸上競技場ほか
- 参加資格  
市内在住者
- チーム人員  
8人以内
- 参加料  
無料
- 申込期限  
10月12日(金)
- 申込・問合せ先  
各町公民館または市体育保健課(☎221111内線465)

## 職場対抗カラオケ トンテントン

トンテントンに負けない、あなたの自慢ののどを聞かせてください。

## 募集定員

《本科》2年 50人

## 佐賀県農業大学校

# しけん

- 日時  
10月24日(水) 午後3時半~(予定)
- 会場  
駅通り(さのや前特設舞台)
- 出場資格  
市内の事業所に お勤めの人
- 募集チーム数  
8チーム(先着順)
- 申込期限  
10月15日(月)
- 申込・問合せ先  
市商工観光課(☎221111内線385)

《専科》1年 若干名

●応募資格  
高校を卒業した人、またはこれと同等以上の学力を有する人、平成14年3月高校卒業見込みの人

## 願書受付

- 推薦入試  
11月6日~16日
- 一般入試  
平成14年1月10日~25日

## 試験内容

《本科》国語、数学、選択科目《専科》作文

●問合せ  
佐賀県農業大学校(☎09522144)

## 伊万里福祉会の保育士・調理師採用試験

●受験資格・採用予定人数

▽保育士A 4人  
昭和52年4月2日から昭和

57年4月1日までに生まれ た人で、保育士免許取得者 または平成14年3月31日までに取得見込みの人

## ▽保育士B 2人

昭和47年4月2日から昭和52年4月1日までに生まれ た人で、保育士免許取得者

## ▽保育士C 1人

昭和42年4月2日から昭和47年4月1日までに生まれ た人で、保育士免許取得者

## ▽調理師 2人

昭和49年4月2日から昭和59年4月1日までに生まれ た人で、調理師免許取得者 または平成14年3月31日までに取得見込みの人

●試験日  
11月11日(日)

●試験会場  
伊万里市役所

●試験内容

●受付期間  
10月2日(火)~19日(金) 午前9時~午後5時まで (土、日、祝日を除く)

●申込書請求方法  
10月2日から伊万里福祉会事務局(市民センター2階)で配布します。郵送希望の場合、封筒に「保育士・調理師採用試験申込書請求」と朱書きし、1200円切手をはった宛先明記の返信用封筒を同封してください

## 申込・問合せ先

〒848-0045 伊万里市松島町391-1 社会福祉法人伊万里福祉会事務局(☎23933)



奥さん、息子さんとごいっしょに

## 伊万里の持つ独特の感性や情緒

埼玉県志木市

古川 律佳<sup>のりよし</sup>さん



故郷・伊万里から遠く離れて仕事などに頑張っている伊万里出身者がいらつしやいます。また「伊万里」という語感が好きで、これを店名にされているお店なども数多くあります。  
このコーナーでは「伊万里」と縁が深いみなさんのお便りをご紹介します。

初夏の訪れを感じさせる5月末、東京で催された伊万里高校の富士同窓会に出席しました。  
会場となった新宿の中華飯店には、大先輩の方々を含め60名程度の参加があり、懐かしい顔・言葉・思い出話の数々は、まるでタイムスリップしたみたいで楽しいひと時を過ごすことができました。その席で来賓の方々より伊万里

市の最近のようすについてお話がありました。高速道路の整備、黒澤明記念館のオーブン化に向けての準備のようすなど、詳しく知ることができました。

世界にも有名な黒澤明監督の記念館という、もうひとつの観光資源が新たに加わることは明るいニュースです。伊万里といえば焼き物のイメージがありますが、これを機に伊万里のさらなる知名度アップになることでしょう。佐賀空港もできたことだし、しばらく帰省していないので、近いうちに家族で帰りたいものです。

ところで、私自身は伊万里を離れて30年になります。父が美術の教諭をしていたこともあり、何となくアート関係の仕事を選択していました。仕事柄、画家・デザイナー・造形作家の方々と接することが多いのですが、彼らの求める

こだわりや、悩みに少しでも答えることができるのは、私が育った家庭環境とは別に、高校までお世話になった伊万里という故郷のもつ独特な感性や情緒が深く影響しているのではないかと思うのです。

『海・山・川に恵まれ、伝統を守る人々と新たな試みに取り組む人々の住む町』そういう伊万里の醸し出す雰囲気や気配に気が付いたのは故郷を離れてからでした。もしかしたら黒澤監督も、その雰囲気がお気に召したのかも…。

家族は、妻と高校生になる息子の3人です。妻はカルチャーセンターで美術表装を教えたり、画家・書家の作品づくりのお手伝いをしていきます。息子はマーチングバンド部に在籍。今年惜しくも全国2位をステップに、来年こそはトップの座をめざし練習に明け暮れています。住まいは東京のベックタウンである埼玉県志木市です。近くには江戸情緒を今も伝える川越市、3市が合併し新たに誕生した『さいたま市』があり、伝統文化と近代化の調和を図りつつ発展しています。上京の折りはぜひ埼玉にも足をのびしてみてください。

## 今月の焼物

### 染付兔文変形皿

糸切り細工・型打成形の変形皿です。陽刻状に起伏のある見込みには、染付によって兔が描かれています。画面から飛び出しそうな耳の表現が力強い。呉須の発色は明るく、延宝期の古伊万里の特徴を示しています。こゆい濃みによる線描や点描、薄い濃みによるボカシの技法などが用いられ、全体的に上品な仕上がりになっています。デザイナーや文様が鍋島との関わりを想像させる作品です。

## 編集室から

今月の農業特集の取材のこと。ある農家の人が、チャレンジ精神をこんな言葉で表現しました。「目の前のあぜ道を越えるかどうかは自分次第です」と。自分のいる所だけがこの世のすべてではなく、実は未知の世界が自分のすぐ近くに広がっている、それも決して飛び越えて行けない場所ではない。そのあぜ道が広いか狭いか、高いか低い。それもやってみなければわかりはしない。この短い言葉の中に、そうした意味が込められていると考へながらも、自分がただ、あぜ道を眺めているだけの目先の「あぜ道」、どうしていますか？(H)

## 人のうごき

平成13年9月1日現在

●人口	59,894人	(+ 40)
●男	28,533人	(+ 10)
●女	31,361人	(+ 30)
●世帯	20,202世帯	(+ 17)

( ) は前月比

## 広報伊万里 2001-10

■発行日/平成13年10月1日  
 ■発行編集/伊万里市役所秘書課広報係  
 (0955)23-2111  
 〒848-8501佐賀県伊万里市立花台1-1-1  
 ■伊万里市のホームページ  
<http://www.saganet.ne.jp/imari/>  
 ■印刷/株式会社三光