

伊万里

Imari

広報 **3** NO. 565
2001
(平成13年)



確かな技術の蓄積と新たな技への挑戦が、またひとつ伊万里ブランドを生みだしていく。

青磁向付

鍋島 1690～1700年代
高さ 6.0 口径 10.0 底径 4.0cm

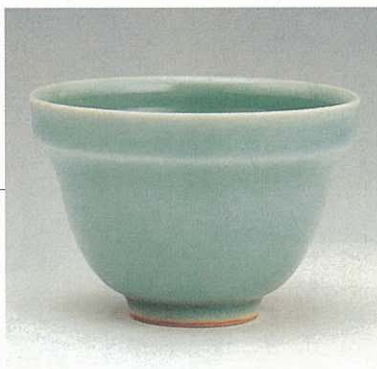

	特集 伊万里ブランドを追え ……2
今 月 の 主 な 内 容	パブリックインフォメーション ……10
	教育と文化 ……13
	みんなの広場 ……14
	ほがらかページ ……16
	ほくの学校わたしの学校 17
	スポーツ ……18
	くらしのチャンネル ……20
	お便り ……22

伊万里 ブランドを追え!!

人は、一流の品質やデザインで時を超えて愛され、親しまれている『もの』を称して『ブランド品』と呼びます。わたしたちの住む『伊万里』にも、その名前とともに、全国いや世界が認めた『ブランド品』が数多くあります。

いわゆる『伊万里ブランド』。これはどのようなようにして生まれたのでしょうか。そこには、先人が培った伝統を守り、育て、そして創りあげていく人たちの苦勞とたゆまぬ努力があります。

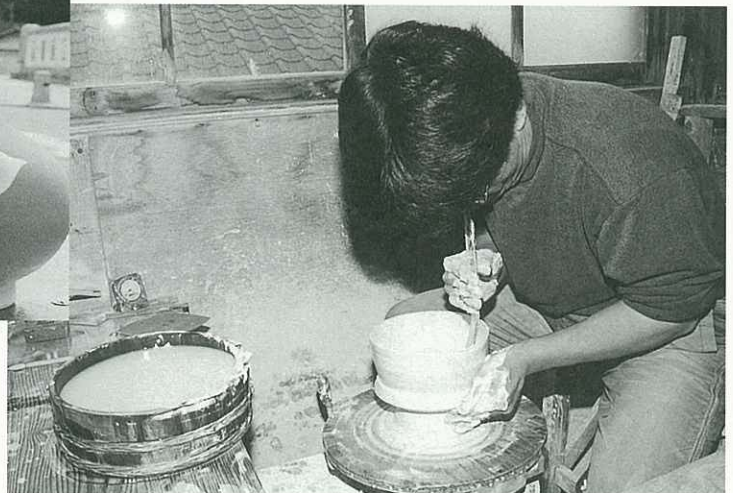

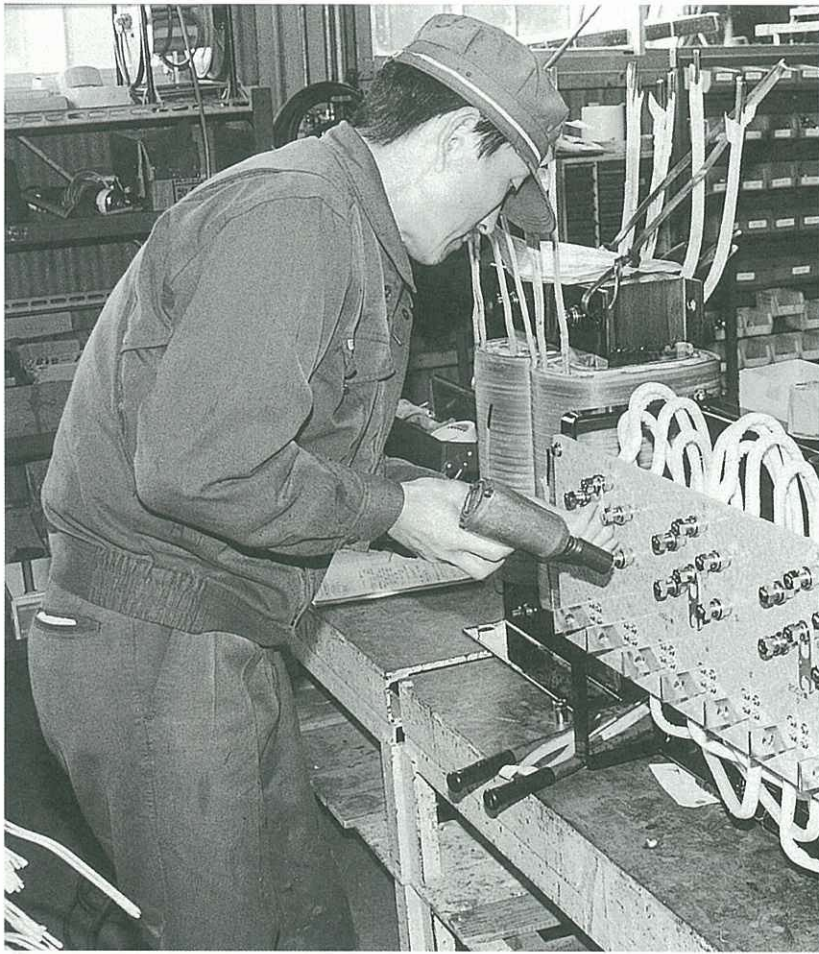

株式会社久野電機製作所 大坪町上古賀

世界に通用する品質 これが私たちのモットー

国

際規格ISO9001。これは、1987年に、国際標準化機構が制定した品質管理および品質保証の規格です。

この規格は、EU諸国を中心に、世界の50か国以上で国家規格として採用されています。認証取得のためには、工場や事業所ごとに品質マニュアルを文書化し、実施状況を審査登録機関から認定される必要があります。

しかし、一口に認証を取得するといっても、多くの時間と費用がかかります。市内の企業で、この認証を取得しているのは、わずか数社にすぎません。こういったなか、それをいち早く取得（平成11年12月）し、世界に目を向けて事業を展開しているのは、大坪町にある(株)久野電機製作所。船舶や建設工事に用いるトランス（変電装置）を製造する企業です。

取引先は、北は北海道から南は沖縄



久野 照義さん
(大坪町上古賀)

まで、全国に約300社。建設工事に用いるトランスにいたっては、実に全国シェアの70%以上を占めるほどの企業に成長しました。トンネルの掘削など、大きな土木プロジェクトには必ずと言っていいほど、久野電機の製品が活躍しているそうです。

この成長の訳を会長の久野さんは「伊万里は西の端にあり、取引先から比較的遠い存在です。中央に売り込むためには、積極的なアピールが必要でした。このため、他社に先駆けて認証を取得しました。今はこの姿勢が評価され、お客さまにも満足してもらっています。伊万里港が整備されてからは、韓国の企業とも提携して、事業を行っているんですよ」と胸を張ります。世界を相手に事業を展開する企業が、伊万里にもあります。

今日もどこかの工事現場で、伊万里生まれのトランスが活躍しています。

全国に誇る銘牛 『伊万里牛』

人間といっしょ

牛もリラックスさせなきゃ



鮮

やかな赤色の牛肉に、みごとに入ったサシ。それは、まさに芸術品です。最高級の牛肉が芸術品と呼ばれるゆえんは、そのみごとなまでのサシが、様々な技術の結晶であるためです。

銘牛『伊万里牛』。全国各地に百数十あるという銘柄牛のなかでも一目置かれる存在です。昨年行われた九州・沖縄サミットで各国首脳をうならせたその味は、全国各地のレストランのシェフから絶賛されています。お店の看板に『伊万里牛』と誇らしげに掲げているほどです。

伊万里市は、全国の食肉関係者から「東の前沢、西の佐賀」と絶賛される和牛の産地『佐賀』を支える一大生産地です。ブランド和牛の評価が高い伊万里牛。その年間粗生産額は約21億8千万円で、伊万里市の農産物の粗生産額約102億8千万円のうち、おおよ

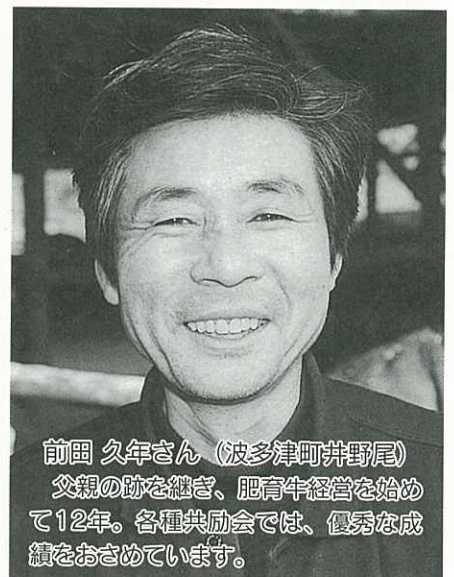

前田 久年さん（波多津町井野尾）
父親の跡を継ぎ、肥育牛経営を始めて12年。各種共励会では、優秀な成績をおさめています。

そ21%を占めるまでになっています。

リラックスできる

環境づくりが大切です

では、どうして『伊万里牛』が一大ブランド品に成長したのか。この訳を知りたくて、市内の畜産農家を訪ねてみました。

鳥がさえずり、木々がささやき、澄んだ風が身体を吹き抜ける、そんな豊かな自然に囲まれた波多津町井野尾に、前田久年さんが経営する牛舎があります。

前田さんは、肥育牛の経営に携わるようになってはや12年。現在約130頭を飼育し、90㍏の稲作と合わせた複合経営を行っています。かつてJA伊万里市肥育牛部会の部会長を務めたこともあり、各種の共励会（品評会）で、素晴らしい成績をあげています。

特集 伊万里ブランドを追え!!

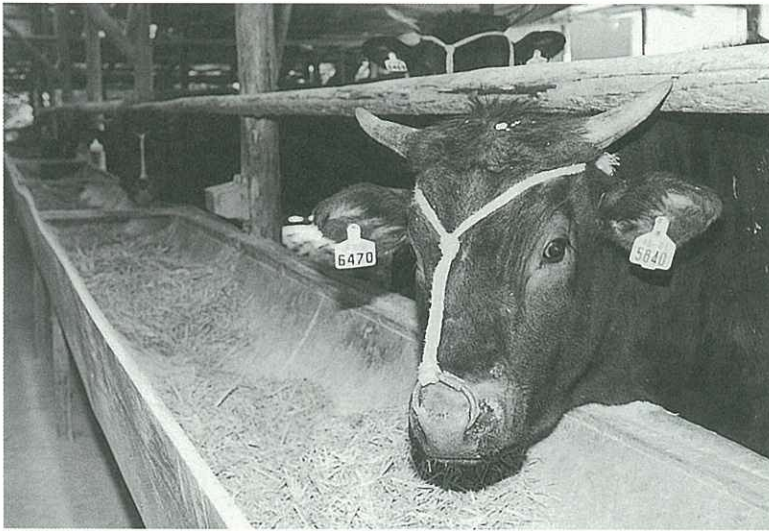

牛舎の建設や素牛の購入など、肥育牛経営にはたくさんの資金が必要となります。いかにコストを削減するかが、経営を左右するカギ。

前田さんは、所有する山林から切り出した間伐材を利用し、すべて自分の手で建設しました。



前田さんの牛舎の周囲には花が植えられ、すばらしい環境です。農協主催の牛舎の美化コンクールでは常に上位入賞。

と畜場で処理された牛は、枝肉の状態です。

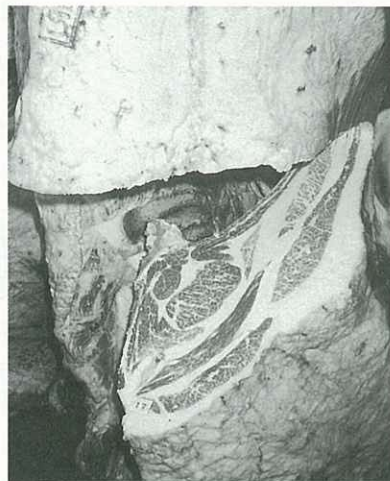

福岡市にある岩田屋百貨店は、和牛のなかでも特に伊万里牛を高級和牛のメインとして販売しています。

春と秋の年2回開かれる『伊万里牛フェア』は、舌の肥えた博多の消費者にも大好評!

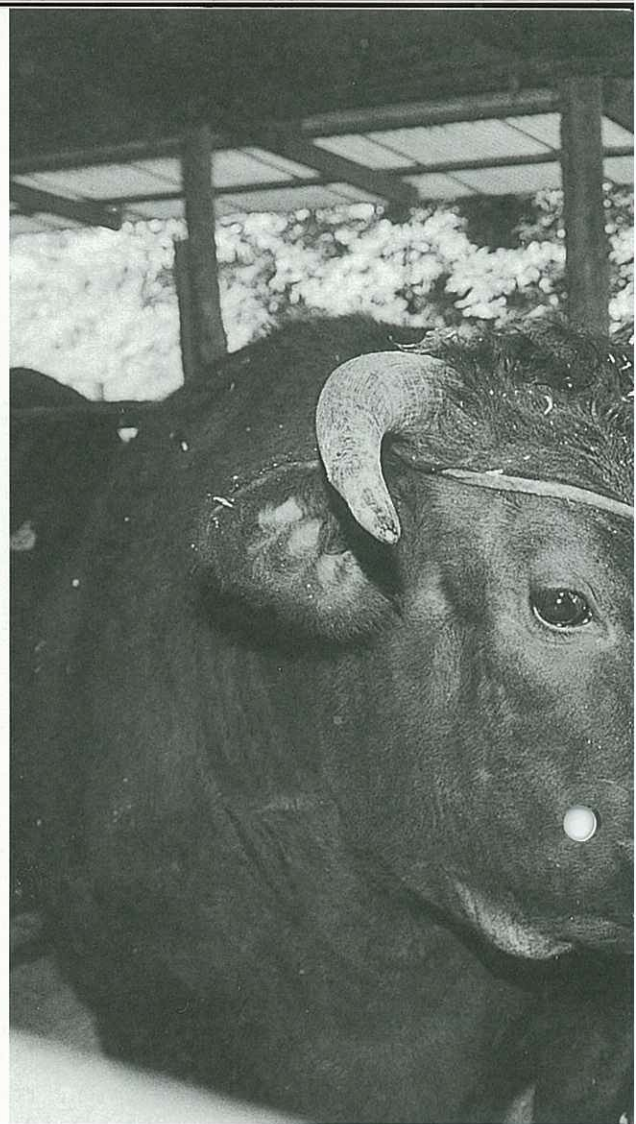

一般に和牛として販売されるのは、肥育牛と言われるものです。肥育牛農家は、まず生まれて8か月から10か月ほどに育った素牛を繁殖農家から購入します。それを約20か月ほど丹精込めて育ててから、市場へ出荷します。

「牛舎の床に敷く敷料にはおがくずを使いますが、牛が過ごしやすいように、特に気を使います。それに削蹄(爪ぎり)やブラッシングなどの牛体管理と、病気の予防には力を入れていきます。人間といっしょでストレスをなくして育てないと、いい牛にはなりませんね」と前田さん。

伊万里の澄みきつた空気、豊かな水、それと何と言ってもいい牛に育てると願う生産者の愛情。こんなすばらしい環境に囲まれ、銘牛『伊万里牛』は育ちます。

秘窯の里 大川内山に

いまも息づく鍋島がある



中

国の山水画を思わせる、そのみごとに景観。黒髪山山系の奇岩を背景に、秘窯の里『大川内山』は静かなたたずまいをみせています。

欧米では、磁器の代名詞と言われるくらいに、その名の知れた『伊万里』。かつて肥前地方一帯でつくられた焼き物は、伊万里港から積み出され、世界の海を駆け巡り、遠くはヨーロッパの王侯貴族の目を楽しませました。これらは『古伊万里』と称され、珍重がられています。

それとは別に、その高い芸術性とデザイン力で焼き物ファンを魅了してやまない『鍋島』。その鍋島をつくり出した大川内山の歴史は、三百数十年前、延宝年間にまでさかのぼります。佐賀鍋島藩の藩窯が有田から移され、将軍家や諸大名への献上品が焼かれたことに始まります。

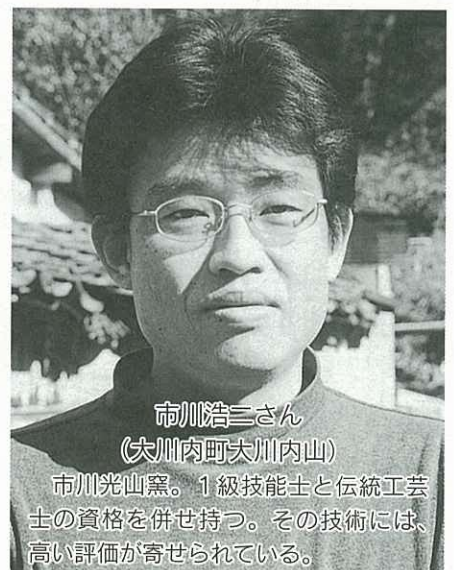

市川浩三さん
(大川内町大川内山)

市川光山窯。1級技能士と伝統工芸士の資格を併せ持つ。その技術には、高い評価が寄せられている。

世界の至宝と称される高級磁器『鍋島』。そのたぐいまれな技法を今に伝えるのは、30数軒の窯元たち。ためまぬ努力と工夫で、この伝統を守り続けています。その姿、またそこから生み出される製品は、多くの観光客をひきつけてやみません。大川内山は市内有数の観光スポットとして、年間50万人の観光客が県内外から訪れています。

藍色の濃淡が美しい染付や、吸い込まれるような独特の色合いをたたえた青磁、また、すぐれた絵柄と生地調和がすばらしい色鍋島。見る者は、思わずはつと息を飲みます。

世界にもまれな

高い技術があります

そんな大川内山の窯元の一軒を訪ねてみました。

まるで、わが子を包み込むように口



屏風岩やとんご岩など、奇岩がそそり立つ山水画を思わせる景観と、しつとりとした静かな風情が来訪者をどこかほっとさせます。

春と秋の年2回開かれる窯元市には、県外からも多くの観光客が訪れています。

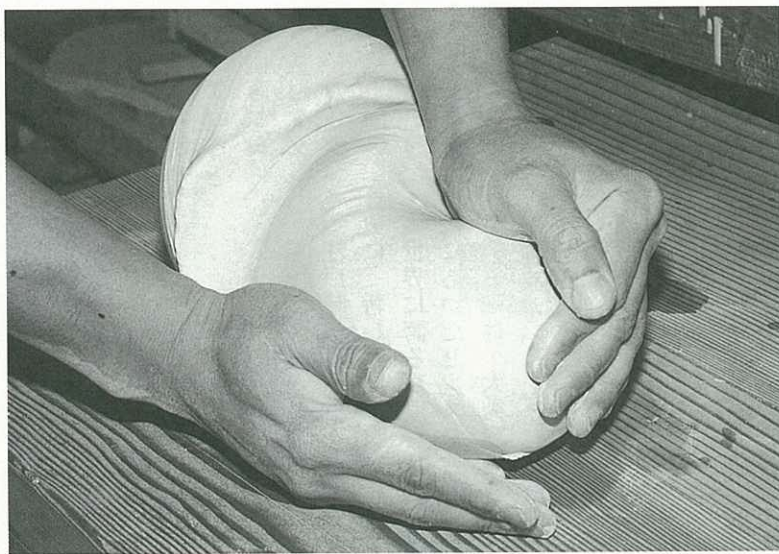

陶土は、主に天草産です。『土こね』を行い、中の空気を外に絞りだします。こうしないと高温で焼成される過程で空気が外に逃げ、焼き物が割れてしまいます。

両手でおかたの形をつくと、へら状の道具を使って、ていねいに成形していきます。

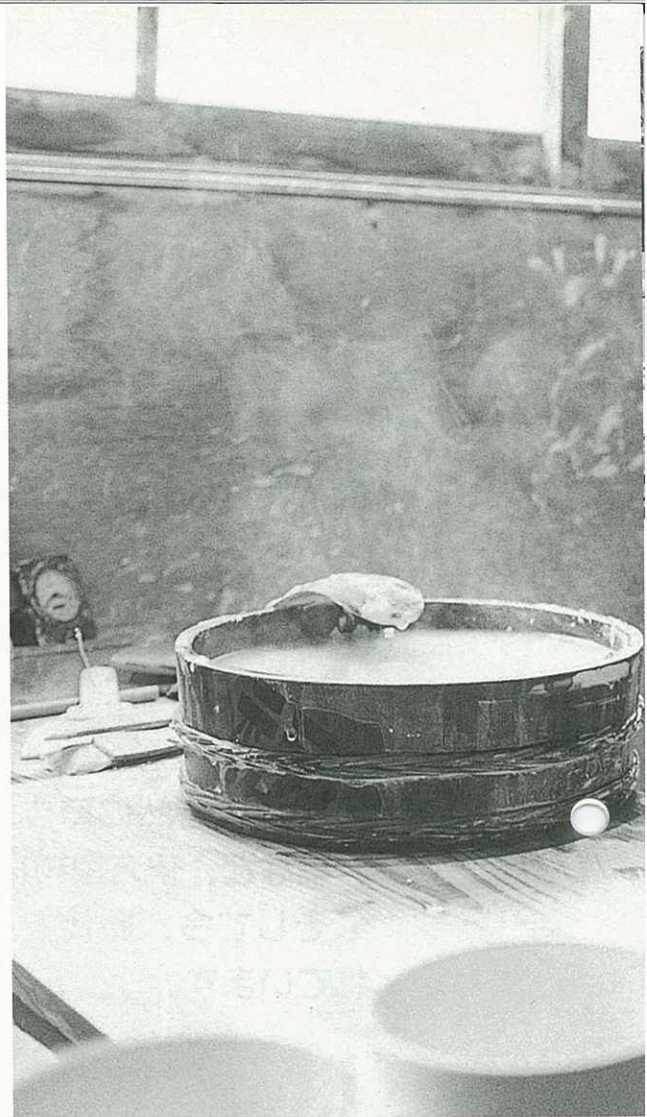

クロをまわす手が、次々とすぐれた作品を生み出していきます。

うす暗い作業場で黙々と作業する市川浩二さんは、成形から絵付までの一連の製造工程を一人でこなします。分業制が一般的なこの世界では、全国的にみてもめずらしいことです。完成した焼き物の形や色、そのほかのバランスを考えると、やっぱり一人でやるほうがいいそうです。

「陶器は焼き上がってからの楽しみ、つまり偶然の面白さを求める傾向にあります。磁器、特に鍋島には、完成

された姿を想定した高い技術力があります。面白みに欠けるといふ批判もありますが、世界にもまれな高い技術が今も息づいているんですよ。この技術が途絶えないように、これからも自分でできる最高のものをつくっていきましょう」と市川さんは話します。

見る者を魅了し続ける鍋島。

そして、その伝統を今に受け継ぐ大川内山の窯元たち。

この窯元たちの努力によって、これからもまた、新たな鍋島が生み出されていくことでしょう。

新しい 伊万里ブランドが 産声をあげている

豊かな自然に育まれた農業、昔ながらの伝統を今に伝える
窯業など、伊万里市にはすばらしい産業があります。

そして今、時代を見据え、工夫を重ねる新たな試みも生ま
れています。

伝統を基盤に

オリジナルの創造

大川内山 大秀窯

江戸時代より脈々と続く大川内の歴史に、新しい風が吹き込んでいます。

世界に誇る高度な技術を基盤に、時代にあったセンスで独自の世界を広げているのは、大秀窯の大串秀則さん。

釉薬をつけない『焼きしめ』や、『彫り』という彫刻のように磁器本体を削って、草花などの文様を浮き上がらせる技法に、積極的に取り組んでいます。

これら『新たな試み』のキッカケは、作品のなかに、古典的な文様とは別な



大串秀則さん
(大川内町大川内山)

独自性をだしたかったから。文様のバツクに、大川内では珍しい紫色を使うなど、従来にはないアイデアを試行錯誤のすえに製品化しました。いまでは、さまざまな美術展にも積極的に出品し、創造意欲を高めています。

「大川内山でつくられる焼き物は、ほかの産地にはない、たいへんよいものです。しかし、何か時代にあった自分だけの独自性をだして、消費者を飽きさせない工夫も必要だと思っています」と大串さんは話します。

高い技術をもっていても、こと新しい試みとなると並み大抵のことではないはず。しかし、その努力がすばらしい製品を産み出し、新たなブランドをつくっていくのです。

外国産に

負けられないアスパラを!

まだ寒さが残るこの時期、春の訪れを待ちきれず、次々に芽をだす作物があります。それは、アスパラガス。皆さんの食卓でもおなじみの野菜ではないでしょうか。

意外に思うかもしれませんが、佐賀県のアスパラガスの出荷量は全国第4位。長野や北海道などに次ぐ生産量を誇り、九州では一番の作付面積です。

市内でも10年ほど前から栽培する農家が増え、現在の作付面積は、約800ha。きゅうりやいちごとともに、有望作物の一つとなっています。

南波多町の吉野要蔵さんは、市内でも一、二を争う作付け農家。平成3年から取り組みはじめ、現在では48haの



今の時期は夕方1回の収穫ですが、最盛期には朝・夕2回収穫されます。そのころは、1日に4、5株ほども成長します。

ハウスで栽培しています。

「梨に替わる作物が、何かないかと取り組みはじめました。梨に比べて手間がかからないので、やりやすいですよ。ただハウスの建設に大きな費用がかかったり、収穫が毎日なので休みが取れなかったりと、それなりの苦労があります。」



吉野要蔵さん
(南波多町高瀬)

ありますが…。JA南波多のアスパラ部会では、月1回の研修を重ねています。これからも、栽培技術を工夫して反収をもっとあげ、外国産に負けられないアスパラを作りたいですね」と吉野さんは抱負を語ります。

青々とした伊万里生まれのアスパラガスが、今日もどこかの食卓を飾ります。

商品開発が 企業の命運をにぎる

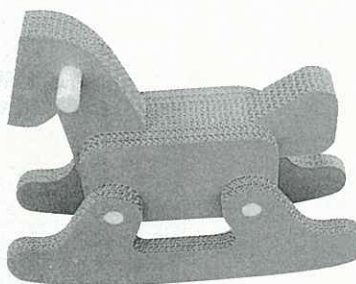

段ボール製の玩具や家具なども製品化しています

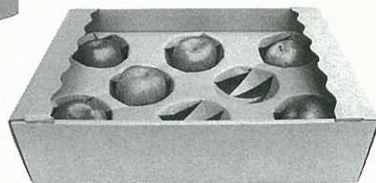

「紙様のえくぼ」

株式会社 伊万里大国段ボール



福井秀平さん
(木須町木須西)

「紙様のえくぼ」。どこかほのぼのとしたネーミングです。

この商品を開発したのは、大川内町にある株式会社伊万里大国段ボール。農産品の包装用段ボールの名前です。従来は、発泡スチロール製のものがひろく使われていましたが、環境意識の高まりにより、リサイクルが容易なものに代替えできないかとの声にこたえて、商品化されたものです。そのデザイン性は高く評価され、(社)日本包装技術協会のグッドパッケージング賞を受賞しました。これは地方の中小企業としては異例のこと。

社長の福井秀平さんは「バブル経済の崩壊後、大手企業との競争が激しくなっています。このため、環境や健康など、時代を反映した新たな商品を開発しています。おかげさまでいろいろなところから引き合いがあるんですよ」と話します。

伊万里にも大手企業に負けられない、アイデアと開発力を持った企業がんばっています。

身近なところから リサイクル！

家電リサイクル法が

いよいよ

スタート

その3

◆問合先 市生活環境課(☎232111内線283)

知っておきたい 家電リサイクル法

本年4月1日から、家電リサイクル法（特定家庭用機器再商品化法）が完全施行されます。広報では、その法律の内容について、1月号からお知らせしてきましたが、今回はその最終回です。

ここでは、家電リサイクル法のどんなことに注意すればいいのか、そのポイントについて、いままでのおさらいを兼ねてみていきたいと思います。

ポイント1

家電リサイクル法の施行に伴い、4月1日から、テレビ、冷蔵庫、洗濯機、エアコンを『粗大ごみとしてごみ集積所に出すこと』、また『環境センターに直接持ち込むこと』はできません。

では、それらの家電製品を処分するときは、どのようにすればいいのでしょうか。

表1は、その処分方法（引き取りの依頼先）を示したものです。ここで、注意してい

ただきたいのは、処分については、原則として、それらを購入した小売店に相談してもらうということ。小売店には、それらを引き取って製造メーカーに引き渡す義務があります。

ポイント2

処分する場合は、その品物の『リサイクル料金』と『収集運搬手数料』が必要です。

皆さんに負担していただく『リサイクル料金』と『収集運搬手数料』は、家電リサイクル法の円滑な運用には、せ

ひ必要なものです。ごみの減量や資源の有効活用のため、ご協力をお願いします。
なお、現在示されている料金は、表2のとおりです。収集運搬手数料については、決まりしだいお知らせします。



表3 市へ引き取りを申し込む場合

収集日	粗大ごみの収集日と同じ
収集方法	①収集日の1週間前までに電話で市生活環境課へ申し込み、収集時間などを確認します。 ②特定家庭用機器廃棄物(テレビ・冷蔵庫・洗濯機・エアコン)に限り、玄関口まで収集にうかがいます。
手数料等の支払方法	郵便局で『リサイクル料金』『収集運搬手数料』を支払います。 郵便局に置いてある『家電リサイクル券 [(財)家電製品協会で準備中]』、『伊万里市家電リサイクル収集運搬申込書(仮称)』にそれぞれ必要事項を記入のうえ、郵便振替で『リサイクル料金』『収集運搬手数料』を支払います。 なお、収集運搬手数料については現在調整中です。決まりしだいお知らせします。
排出時の注意事項	①収集日までに特定家庭用機器廃棄物(テレビ・冷蔵庫・洗濯機・エアコン)を玄関口まで出してください。 ②リサイクル料金、収集運搬手数料を郵便局で支払った際に発行される払込証明書等を収集員にお渡しください。
※例えば、伊万里市へ冷蔵庫を出す場合の支払い料金は次のとおりです 4,600円 + 230円 + 70円 + 収集運搬手数料 <small>大手メーカー公表リサイクル料金 消費税 振込手数料 3月中にお知らせします</small>	

表1 処理方法

買い換え(購入)に伴う処分の場合	買い換えたお店に依頼してください	
処分のみの場合	市内および佐世保・唐津など、市近郊で購入した場合	処分するものを購入したお店に依頼してください
	東京など遠方で購入した物および、購入店が廃業している場合	この場合は、市で収集します(表3参照)

表2 リサイクル料金及び収集運搬手数料
(別途消費税が必要です)

リサイクル料金 (※注1)		+	収集運搬手数料
エアコン	3,500円		
テレビ	2,700円		
冷蔵庫	4,600円		
洗濯機	2,400円		

いよいよ、4月1日から「家電リサイクル制度」が始まります。これは、いらなくなった物を「捨てる」ことをやめて、「何とか資源として生かそう」という取り組みです。ごみの減量化とともに、資源の有効活用を図ることによって、最終的には地球環境を守り、美しい自然を後世に残すことにつながってまいります。

この制度がうまく回っていくためには、小売業者も含めた皆さんの協力がぜひ必要です。

家電リサイクル制度について、もう少し詳しく聞いてみたい、これは、どうなるのだろうかといった疑問にお答えするため、下記の日程で説明会を行います。ぜひお近くの会場にお越しください。

家電リサイクル制度の
説明会を開催します



生活環境課リサイクル推進係
吉田 宏治

3月11日(日)		3月18日(日)	
10:30	13:30	10:30	13:30
11:30	14:30	11:30	14:30
黒川 公民館	波多津公民館	伊万里公民館	牧島 公民館
松浦 公民館	大川 公民館	南波多公民館	二里 公民館
東山代公民館	山代 公民館	大川内公民館	大坪 公民館

※注1 このリサイクル料金は松下、東芝、三洋、シャープ、ソニー、日立、三菱など大手メーカーの製品を処理する際の金額です。その他のメーカーの製品の場合は、金額が異なることがあります。

創夢塾アグリ（仮称）

あなたも参加して

みませんか？



市は、平成2年度から「21世紀伊万里村づくり塾」を開催してきました。その中では、佐賀大学との交流をはじめ、アグリフェスティバルの開催、経営講座、視察研修を通して、農業経営の支援、農業後継者としての人材の育成などを行ってきました。

新たな世紀を迎え、これまでの内容を一新し、新たな人材育成のための『創夢塾アグリ』（仮称）を開講します。

1年ごとに対象者、テーマを決めて、より深く、より高度で、実践に役立つような内容にしていきたいと考えています。

農業者、また農業に興味のある人、あなたの農業にかけるとの夢の実現を応援します。ふ

開催日程（予定）

（会場：市民センター）

1月	11月	9月	7月	5月	月
土を生かした作物づくり 講話・パネルトーク	現地研修（熊本県）	わたしの土づくり	肥育牛経営から 堆肥販売へ	土の現状と有機資材 づくり	内 容
県農業技術防除センター・市内生産者		美山義信（小郡市）	先進農家（未定）	県農業試験研究センター	講 師

今回のテーマは
『農』の原点
『土づくり』

を学ぶ

- ▼対象 農業者および農業に興味のある人
- ▼募集人員 30人
- ▼募集期間 3月5日（月）～30日（金）
- ▼申込・問合せ先 市農林水産課
- （☎2111内線378）



昨年行った『本葡萄園』（金沢市）での現地研修
おどろ

どう育
なよ教
んえ和
考同 No.133

このコーナーは、隔月のシリーズで掲載
しています。これを手がかりに、家庭で
人権問題について話し合ってみましょう。

育てよう愛と人権⑫

心の

節目

新世紀2001年

が幕を開けて、早くも3月を
迎えました。この季節は、わ
たしたちの暮らしてもいろい
ろなことで、大きな節目の時
です。

教育関係では卒業の時期
で、親としては、子どもの成
長に大きな喜びを感じながら
も、進学、就職など希望と不
安の複雑な時期です。



女性セミナー
アイティ
**ITとは
どんなこと?**
女性セミナーの第7回講座
が、2月6日、生涯学習セン
ターでありました。
講座の題目は「情報技術
(IT) 社会とは」です。講
師は、NTT西日本佐賀支店

の山田隆吉さん。政府が進め
ようとしているIT戦略の方
針や、現在、わたしたちの身
の回りで進んでいる、インタ
ーネットを利用した、各種の
サービスなどがくわしく紹介
されました。
参加者は、インターネット
の普及など、急速に進むIT
社会の現状に感心しきり。熱
心にメモをとりながら、話し
に聞き入っていました。

ちで接することが「人」を思
いやる第一歩であり、そのこ
とが人権を大切にすることもだ
と思えます。

地域とのかかわりや出会い
を広げるために、ボランティア
活動に参加することも一つ
の方法でしょう。たくさんの
人との輪が広がっていくと思
います。

現代学生百人一首の高校生
作品で『ボランティア誰かの
ためにというよりは私が私ら
しくあるため』の一首に共感
しました。

『人権の世紀』といわれる
21世紀が始まりました。この
世紀の変わり目に、自分を振
り返り、今後の自分づくりの
『心の節目』としたいもので
す。(市社会教育指導員)

郷土の文化財

伊万里市の歴史 (補足)

戦国時代の上松浦

伊万里市の 中世

戦国時代(1477~1573年)は、応仁の乱か
ら、織田信長が足利將軍を
京都から追って、天下統一
に乗り出すまでの間をい
います。

この時代は、身分の上下
関係の意識が薄れ、勢力を
のばそうとする武士たちに
よって、日本中で争いがお
きました。

松浦党も例外ではなく、
一族内で争いをくり返しま
した。しかし、上松浦では、
波多氏を中心にまとまって
いきました。

波多氏に最も勢力が
あったのは、天文年間
(1532~1555年)ころの波多下野守
興のときです。

興は、北部九州の制
覇をめざしていた周防
(山口県)の大内氏と同
盟を結び、また、近隣

の豪族と政略結婚を行っ
て、上松浦での勢力を固め
ました。

天文3年(1534年)
大内義隆と少弐資元が争つ
たとき、大内方の興は、少
弐方の龍造寺家兼と話しあ
って、有力大名同志の戦い
の仲裁をなしとげます。

また、天文13年(1544年)に肥前で戦国大名に
成長した龍造寺盛家が、上
松浦を攻めたとき、大川町
立川で撃破しました。
波多氏の勢力を物語るエ
ピソードです。



波多氏と龍造寺氏の戦いの舞台となつた大川町立川(川西側から)

みんなの 広場

このコーナーでは、あなたの周りの身近な出来事や話題を待っています。市役所広報係へご連絡下さい。
(☎ 23-2111・内線207)

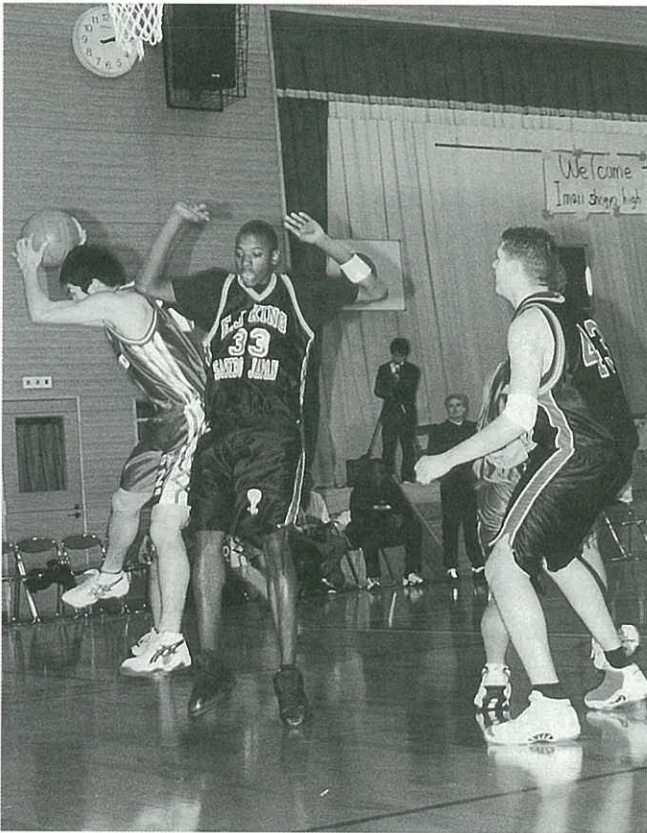

↑スポーツは国境を越える！(2月3日)

アメリカンキングスクール(佐世保市)とのバスケットボール交流会が伊万里商業高校でありました。

当日はキングスクールの生徒33人が来校。男子、女子に分かれてバスケットの試合を行い、交流を深めました。試合は、バスケットの本場の力を見せ、男女ともキングスクールの勝利でしたが、対戦したバスケット部員らは「パワーは確かにすごいが、実力的にはそう変わらなかった」と話していました。



↑けっこう簡単にできるんだね(2月4日)

南波多公民館で『ワンパクスクール』がありました。これは地区の子どもたちを対象に、同公民館が年間を通して行っているもので、今回の課題は『ゆび編み』。参加した子どもたちは、小さな手に毛糸を絡めながらも、一生懸命マフラーづくりに挑戦していました。



↑韓国式お手前はどうぞですか？(1月26日)

茶道を通して交流を図ろうと『日韓交流茶会』が市民センターでありました。茶会には韓国から(社)韓国茶道協会、日本から裏千家茶道南宗紅社中の茶道家が参加。双方のお手前を披露しました。特に韓国式茶道は優雅で、参加者からは感嘆のため息がもれていました。

↓受賞おめでとうございます(1月22日)

統計グラフ全国コンクールで、伊万里商業高校3年の久保田笑季さん(西有田町)が最優秀の特選に選ばれました。『揺れ動く少年の心—増え続ける少年犯罪』と題したものです。製作に5か月要したそうで「資料を集めるのに苦労しました」と彼女は語っていました。





👉健康のためには笑が一番！（2月4日）

テレビ番組『笑点』でおなじみの、林家木久蔵さんの独演会が市民センターでありました。『笑点』に出演している仲間のエピソードや、番組制作での裏話など、木久蔵さんの軽妙なおしゃべりに会場は笑いの渦でした。



👉ともに歌い♪ともに楽しむ！（1月28日）

『ふれあいコンサート リサイクルバザー』が市民センターでありました。当日は、楽器演奏やコーラスなどが各グループにより披露され、集まった観客は時のたつのも忘れて聞き入っていました。また、リサイクルバザーも同時に行われ、会場は大盛況でした。

👉先輩！高校生活は怎么样了？（2月6日）

伊万里中学校で、『先輩と語る会』がありました。これは、生徒たちの進路決定の手助けにと、2年生を対象に同校が行ったものです。生徒たちは、先輩たちからそれぞれの学校の特色などの説明を聞いた後、実際の高校生活について、いろいろな質問をしていました。



👉太極拳で身も心もリフレッシュ（2月6日）

1月30日から2月27日の日程で『太極拳教室』が市民センターでありました。呼吸方法から基本の型まで計8回の講座があり、参加者からは「思ったよりきついですね。でも終わった後は、体がすっきりして気持ちがいいです」という声が聞かれました。



男の料理

お味はどうか？



『男の料理教室』が、市民センターで2月5日から計8回の予定で開かれています。参加しているのは、エプロン姿もお似合いの男性28人。

この教室は、伊万里料飲店組合の協力を得て、市内で営業する和食、中華、洋食のプロを講師に招いて行っているもので、今回で7年目を迎えます。

当日のメニューは「若鶏の照焼き」と「肉じゃが」。鶏の焼きかげんや、醤油の使い方などの細かい指導を受けました。参加者は「みんなでワイワイ言いながら料理を作るのは楽しいですね」と話していました。



大川保育園

鬼は～そと！
福は～
うち！！

Old Person
and Child Page



ほがらか

ページ

『節分』を前にした2月2日、大川保育園で豆まきがありました。
鬼にふんしたのは、市消防本部東分署の職員。これは、火災予防の広報活動の一つとして同署が毎年行っているものです。
当日は、同園の園児約80人が参加。犬山園長が「自分の中におこりんぼ鬼、いたずら鬼などを、元気に豆をまいて、追い出してください」とあいさつした後、さっそく鬼の登場です。
年少組の子どもたちは、鬼の姿がこわいのか、泣き出してしまいましたが、さすがは年長組。「最初はこわくて近づけなかったけど、この鬼さんたちは、逃げてばかりで意外と弱いね」と、手作りの鬼の面をかぶり、元気よく豆を投げていました。

南波多小学校

盲導犬つて

ほんとうにすごいね



1月30日、南波多小学校で『盲導犬との交流会』が開かれました。
これは同校の5年生が、2学期から取り組んでいる、総合的な学習『福祉について』の一つとして行われたものです。
当日、同校を訪れたのは盲導犬「ロマン」と、その飼主の鍋島敏明さん（唐津市）。



お礼のあいさつをする小島あいさん

鍋島さんから『座れ』『伏せ』『待て』など、ロマンの服従訓練のようすが紹介されたあと、子どもたちは実際に、ロマンと鍋島さんを誘導し、階段の昇り降りや、障害物の回避などを体験しました。
ロマンが、障害物などを的確に鍋島さんに伝えると、子どもたちから感嘆の声が上がっていました。
最後にお礼のあいさつをした、小島あいさん（同校5年、井手野）は「きょうは、いろいろなことを教えてもらいました。今度会ったときも、またいろいろ教えてください」と話していました。

四季の詩

耕せる機械にお供仕る

脇田町

久保田

秋耕

しとしとと花芽を覚ます雨降りて

やはらかき風蕾なでゆく

黒川町牟田

小島

万佐枝





伝統となった『伊万里太鼓踊り』

わたしの学校

立花 小学校

沿革

所在地 伊万里市立花町

1901番地1

創立 昭和59年

(1984年)

児童数 452人

校長 池田 孝八郎

昭和59年に大坪小学校から

分離して開校。周辺は官公庁や住宅に囲まれて、静かな環境です。あいさつ運動が盛んで、朝、登校してくる子どもたちの、元気な声で一日が始まります。校歌『おーい雲よ』は子どもたちの誇りのひとつになっています。

学校の特徴

紹介してくれた、福岡保奈美さん(上段左) 永尾早苗さん(上段右) 久保田彩夏さん(下段左) 菊地智子さん(下段右)



昼休みのようす

わたしたちの学校では、17年前に開校したときからずっと『伊万里太鼓踊り』を踊っています。とても迫力のあつる踊りです。10月には、佐賀市のアバンセで6年生が踊りました。練習のときはきつかったです。練習のときはきつかったですけど、お客さんの前で踊るのはすごく楽しかったです。6年生では『ケナフ』の栽培をしたり、炭焼き窯を作つて炭を作つたりしました。ケナフを使った料理もたくさんしました。ちょっと苦かったですけど、おいしかったです。

朝7時40分から校門の前に立って『あいさつ運動』をしています。これからも、下級生にこれらの伝統を受け継いでいってほしいと思います。

ほほえ美さん



いけださちこ 池田佐知子さん(22歳)

★二里町川東
★てんびん座・A型

佐知子さんは、労働金庫伊万里支店にお勤めです。窓口の仕事を担当して4年目。「まだまだ知識不足ですが、いろいろな人と会って話しができるのがいいですね」と語る彼女。趣味は?と尋ねると即座に「ソフト

ボールです」と返ってきました。中学からソフトボール一筋。今は「キッズ伊万里」というチームで、セカンドを守っているそうです。「ぜひ県大会で優勝して、みんなで遠征に行きたい」と明るく語っていました。

わが家の

アルバム

きしかわ しゅんや 岸川 駿矢くん (2歳 8か月)

★哲明・由利子さんの長男
★大坪町白野



おかあさんからひとこと

4月から保育園だね。友だちをいっぱいつくって、遊んでね。それとごはんもいっぱい食べてね。



ほくはテレビのヒーローが大好きさ。テレビを見ていると、まるで自分がウルトラマンや仮面ライダーになった気分になるよ。弟の海斗がもう少し大きくなったら、外でいっしょに遊びたいな。



市スポーツ少年団剣道交流大会

3月の町民スポーツ

- 4日(日)
 ●波多津町民バレーボール大会
 8時半開会 青嶺中学校ほか
 ●大坪体育協会スポーツ交流会
 10時開会 大坪公民館

3月の市民スポーツ

- 18日(日)
 ●ソフトテニス春季選手権大会
 9時開会 国見台庭球場
 ●近隣女子中学校
 ソフトボール大会
 9時開会 国見台球場
 20日(火)
 ●市さわやかスポーツ・
 レクリエーション祭
 9時開会
 国見台陸上競技場ほか



豆剣士の気合いが響く

めいん、どい、こてい!

第31回市スポーツ少年団剣道交流大会が、2月11日、国見台武道館でありました。出場したのは、小学生低学年から高学年までの男子、女子合わせて200人。なかには、防具や竹刀がちょっと重たそうな子どももいました。個人戦と団体戦に分かれ熱戦が展開され、選手たちは大きな声を出して対戦相手に立ち向かっていました。大会の上位の結果は、次のとおりです。

- 《団体戦》
 ▼小学生低学年
 ①明星館②練心館A③済美館、練心館B
 ▼小学生高学年
 ①赤門館②久原少年剣道③黒川少年剣道、大志館A
 《個人戦男子》
 ▼小学生1、2年生
 ①宮地恵太(練心館)②吉田裕介(黒川少年剣道)③斉藤拓也(赤門館)、梶山祐貴(練成館)
 ▼小学生3、4年生
 ①中尾真太郎(明星館)②小松善生(済美館)③宮地健人(練心館)、江里口天太(無尽館)
 ▼小学生5、6年生
 ①岩永悠太(大志館)②山崎慎史(久原少年剣道)③藤川 仁(済美館)、小野良太(明星館)
 《個人戦女子》
 ▼小学生4年生以下
 ①出雲 優(久原少年剣道)②古賀美咲(済美館)③井上智恵(黒川少年剣道)、福田妃斗巳(明星館)
 ▼小学生5、6年生
 ①前田あずさ(済美館)②松尾広美(赤門館)③宮本和美(大志館)、中井有希(大志館)

- 第31回新春一般バスケットボール大会が、1月14日、21日の両日、国見台体育センターを中心に行われ、伊万里クラブ(男子)が悲願の初優勝を飾りました。また女子では、同じく伊万里クラブが堂々3位に入賞しました。なお、試合結果は次のとおりです。
 《男子》
 ▼2回戦 伊万里クラブ73-31佐賀短大▽準々決勝 伊万里クラブ68-61江北クラブ▽準決勝 伊万里クラブ73-69佐賀大学
 ▼決勝 伊万里クラブ82-79CEN TRAL
 《女子》
 ▼1回戦 伊万里クラブ43-29JENNIE▽準々決勝 伊万里クラブ64-41真崎自動車
 ▼準決勝 楠籠クラブ71-44伊万里クラブ

新春一般バスケットボール大会

伊万里クラブ(男子)が初優勝!

東西松浦駅伝大会

二里町体協

惜しくも2位

1月28日、第54回東西松浦駅伝大会が、有田町役場前から唐津神社前までの8区間、64・6メートルのコースで開かれ、20チームが健脚を競いました。

前半はますますの天気。1区は、スタートからめまぐるしくトップが入れ替わるデッドヒートが展開され、浜玉町がトップでタスキリレー。以下、山代町、松浦町、東山代

町が秒差で続きました。

2区でも浜玉町が快調に飛ばし伊万里入り。2位には順位を二つ上げた東山代町、その後には鏡、伊万里中学校区が続きました。また、この区間では、8人抜きを演じた松本慎市選手(伊万里市役所)が区間賞を獲得しました。

3区に入ると、伊万里中学校区が、トップの浜玉町を猛追。鏡とともに激しい三つどもえ戦を展開しましたが、力及ばず2位でリレー。4位には、大和弘幸選手が区間賞を奪う力走を見せた二里町が入りました。

4区は、伊万里中学校区が浜玉町を捕え、トップに踊り出しました。2位には徐々に順位を上げてきた二里町、3位には玄海町が入りました。またこの区間では、順位を12位から8位に押し上げた山口茂幸選手(山代町)が区間賞を獲得しました。

5区は、このコースの中の最大の難所。4位でタスキを受けた鏡が、前を行く3人を抜き去り、前半戦をトップでゴール。2位には伊万里中学校区、3位には玄海町、以下山代町、東山代町が続きました。またこの区間では、順位



午前10時に、有田町役場前を一齐にスタートする選手たち

に引き離して独走態勢を築きました。2位には23秒差で二里町が入り、3位には住友金属が入りました。

最終8区。玄海町を追って2位でタスキを受けた二里町は、牧瀬光之選手が区間賞を奪う力走で猛追。玄海町に並ぶと一気に引き離し、32秒差をつけてトップでゴール。

しかし二里町は、前半区間のタイム差をばん回することができず、総合では惜しくも2位になりました。なお、市内関係の主な成績は次のとおりです。

《総合順位》

②二里町体協③伊万里中学校区体協⑤東山代町体協⑥伊万里市消防署⑨山代町体協⑩松浦町体協⑪伊万里市役所⑫住友金属シチックス⑬波多津町体協

《区間賞》

▽2区 松本慎市(伊万里市役所)▽3区 大和弘幸(二里町体協)▽4区 山口茂幸(山代町体協)▽5区 山口剛(山代町体協)▽8区 牧瀬光之(二里町体協)



二里町体協、2区山口選手から3区大和選手へタスキリレー(大坪公民館前)。沿道から声援が飛び。

くらしのチャンネル

お知らせ

固定資産課税台帳を縦覧できます

平成13年度の固定資産課税台帳を、次のとおり縦覧できます。

- 期間 4月2日(月)～23日(月)
- ※土・日曜日を除く
- 時間 午前8時半～午後5時15分
- 会場・問合せ 市税務課
(☎2111内線231)

軽自動車などの廃車や名義変更届

軽自動車税は、4月1日現在の所有者に対し課税されます。軽自動車や原動機付自

車などを譲ったり、使用しなくなったときには、必ず名義変更や廃車の届け出をしてください。

- 届出・問合せ
▼軽自動車および125ccを超えるバイク 家用自動車協会 (☎7151)
- ▼原動機付自転車および小型特殊自動車 市税務課
(☎2111内線242)

ぼしゅう

手をつなぐ育成会のフリーマーケット

伊万里市手をつなぐ育成会は、会員の働く場の拡大をめざしたフリーマーケット「ここに広場」を開催します。多くの市民のご来場、出店をお待ちしています。

- 日時 3月20日(火)
- 午前10時～午後4時
- 会場 知的障害者授産施設「いまりの里」前の広場
- 出店参加費 1000円
- 申込期限 3月15日(木)
- 申込方法 往復ハガキに住所、氏名、出店内容を記入のうえ申し込んでください
- 申込・問合せ

☎848-0034 伊万里市二里町中里甲66 峯美保子 (☎6439)

参加しませんか 料理教室と粘土教室



昨年の粘土教室

市は、4月から楽しい料理教室と粘土教室を開催します。どうぞご参加ください。

- 開催日 (4月)
- ▽料理教室 毎月第1水曜日
- ▽粘土教室 毎月第2金曜日
- 時間 午前9時半～正午
- 会場 市同和教育集会所 (立花台二丁目)
- 受講料 無料
- 受講料は受講者負担
- 受講資格 市内に居住する女性
- 申込期限 3月26日(月)
- 申込・問合せ 市同和教育集会所 (☎7462)

みんなおめでとう!!

『日曜たきの市』

東山代町滝野地区の地域おこしと農業振興を図るため「日曜たきの市」が、次のとおり開催されます。ご家族、友人をお誘い合わせのうえ、ぜひお越しください。

- ▼日時 3月25日(日) 午前10時～午後3時
- ▼会場 「夢工房たきの」(東山代町川内野)
- ▼内容 農産物の販売、農産加工品の試食、パーベキュー、滝野地区の史跡めぐり、凧づくり教室、ハヤ釣りなど
- ▼無料送迎バス 市役所前発着(市民センター経由)の無料送迎バスを運行します。どうぞご利用ください
- ▼問合せ 市農林水産課 (☎2111内線377)



3月の行事

市民センター ☎ 23911

★開催予定!

大阪フィルハーモニー交響楽団演奏会

◇指揮 円光寺雅彦

◇バイオリン 加藤知子

◇日時 6月17日(日)

開演時間は未定

◇会場 市民センター

★市民会館は、3月末まで空調設備の改修工事のため、休館しています。

市民の皆さまには、たいへんご迷惑をお掛けしておりますが、4月からは通常どおり開館します

市民図書館 ☎ 234646

4日(日) 子映「101匹わんちゃん」
14時半 無料

8日(木) 一映「ロイドの要心無用」
13時半 無料

14日(水) 一映「ロイドの要心無用」
13時半 無料

◆子ども放送局

10日(土) 10時半 テーマ「写真」

24日(土) 10時半 テーマ「大道芸」

★館内整理日として予定していた3月22日(木)は、特別に開館します

★臨時休館日(コンピュータ機器の入替)
3月26日(月)～31日(土)

※毎週土曜日 お話し会 14時半～

※都合により上映時間を変更することがあります

市民相談

会場：市民相談室 時間：10時～15時
無料・秘密厳守

- 法律 (木) 1.15
- 交通事故 (火) 13.27
- 行政 (水) 21
- 人権 (火) 6.21(水)
- 身障者 (月) 26
- 消費生活 (月) 5.12.19.26
- 女性就業 (水) 7.14.21.28
- 社会保険 (金) 2.9.16.23.30

(会場：第1面接室)

●ボランティア相談…毎週月曜日
10時～15時 会場 市民ロビー

●農家相談…毎週水曜日
9時～12時 会場 市民ロビー

「困ったな」「おかしいな」と思った時は、お気軽に市民相談室へご連絡ください。

☎ 232111 (内線226)

訪中団に参加して国際交流を!



大連港

- 訪問先
 - ▽大連 大連港、星海公園など
 - ▽北京 万里の長城、故宮など
 - ▽天津 古文化街、南市食品街など
- 期間 5月30日～(4泊5日)
- 参加費用 15万円

●申込期限 3月31日(土)

●申込・問合せ

伊万里市日中友好協会事務局

局の森戸 (☎235397)

または市国際交流室 (☎232111内線496)

2111内線496)

日中合作オペラに出演してみませんか

東京オペラ協会と中国歌劇舞劇院の合作『蓬萊の国、始皇帝と徐福』の全国公演が、

6月22日(金)、伊万里を皮

きりに行われます。

そこで、この日中合作歌劇(オペラ)に出演する、出演者と合唱団員を募集します。

あなたも、世界トップレベルの実力を誇る、中国歌劇舞劇院の歌手たちといっしょにオペラに出演してみませんか。

●公演 6月22日(金) 午後7時

▽日時

▽会場 市民会館

《募集要領》

●応募資格

どなたでも結構です。プロ、アマ、経験、年齢、男女の別は問いません

●参加費 3000円程度 (楽譜代などを含む)

●募集定員 大人50人、子ども50人

●練習 4月以降、市民センター(予定)にて毎週1回程度の練習があります

●応募期限 3月31日(土)

●応募・問合せ 日中合作歌劇伊万里公演実行委員会の橋口 (☎230933)

佐賀市、鳥栖市、諸富町、大和町、基山町の市街地調整区域内に

土地を所有している人へ

市街地調整区域内の既存宅地制度が廃止されます

都市計画法の改正(平成13年5月施行)により、既存宅地制度が廃止されます。

ただし、改正法の施行日までに既存宅地の確認を受けた土地については、施行日から5年以内であれば、自己用の建築物に限り、今までどおりの取り扱いになります。

詳しくは佐賀県都市計画課 (☎0952257158) までお問い合わせください。

Letter

お便り

故郷・伊万里から遠く離れて仕事などに頑張っている伊万里出身者がいらつしやいます。また「伊万里」という語感が好きで、これを店名にされているお店なども数多くあります。

このコーナーでは「伊万里」と縁が深いみなさんのお便りを紹介します。

『伊万里の皆さん こんにちは』

『美味しいもんや伊万里』 馬場靖介さん



昨年行われたボーリング大会の打ち上げの様子 (左は奥さんです)

んや伊万里』を経営しています。

私のお店は、三軒茶屋の駅から歩いて6分ぐらいの所にあります。家庭料理を中心に、家族づれ、若いカップル、サークルの団体さんなどのお客さまが多く、アットホームな雰囲気のお店です。イベントも多く、年に3回のボーリング大会伊万里杯や、歩行者天国を利用したガレージセールなど、常連の皆さんと楽しい日々を過ごしております。

『故郷は遠きにありて思うもの』という言葉があるように、若い時にはあまり感じなかった故郷が、40代後半になり、懐かしさを感じる今日このごろです。

伊万里の皆さん こんにちは。

私は山代町西分の出身で、故郷を離れて30年になります。現在は、世田谷区三軒茶屋で『美味しいも

んや伊万里』を経営しています。私のお店は、三軒茶屋の駅から歩いて6分ぐらいの所にあります。家庭料理を中心に、家族づれ、若いカップル、サークルの団体さんなどのお客さまが多く、アットホームな雰囲気のお店です。イベントも多く、年に3回のボーリング大会伊万里杯や、歩行者天国を利用したガレージセールなど、常連の皆さんと楽しい日々を過ごしております。

私が、三軒茶屋に住むようになって20年になります。まちなちちは人情があり、伊万里に似た親しみを感じています。40歳の時に脱サラを決意し、東京でお店を持つという憧れもありましたし、お酒好きということもあって、2年間ほかの店で勉強した後『伊万里』を開店して、6年になります。

開店に当り、どうしても出身である伊万里を店名にしようと決めました。伊万里という名がつくお店は、東京にたいへん多くあるのですが、伊万里の出身で、伊万里の地酒、焼酎を置いているところは少ないようです。

『伊万里』の看板を見て、なつかしさを感じて、お店を訪れる方も時々いらつしやいます。お客さまの中には、器も伊万里焼きですか、とたずねる人もいます。伊万里焼きは有名で、良く知っていらつしやいますが、伊万里が何県で、地理的にどのへんに位置しているかわからない人も多く、伊万里は焼き物以外にも、フルーツ、かまぼこ、伊万里牛などおいしいものもたくさんあり、景観もたいへん美しい所だと説明しております。

これからも微力ながら、お店を通じて故郷伊万里をより多くの皆さんに知ってもらおうよう努力したいと思っております。

伊万里の皆さんも、三軒茶屋近くにお越しの際は、ぜひお立ち寄りください。

最後に、伊万里市の発展と市民の皆さんのご健康をお祈り申し上げます。

今月の焼物

青磁 向付

鍋島藩窯が置かれた大川内山には、青磁が産出します。江戸時代には、中国龍泉窯の青磁にも比肩される鍋島青磁がこの地で多くつくられました。成形はロクロで、底部から緩やかな曲線で口縁部下端に至り、そこで緩く屈曲し、帯状に立つ口縁部となっています。数回にわたって重ねられた青磁釉が、青碧色に発色し、紫口鉄足がよくわかる清雅な作品です。

編集室から

今月の特集は「伊万里ブランド」。伊万里牛や伊万里焼など、伊万里を代表する物産を取り上げてみました。

広報を担当していると特に思うのですが、私たちの伊万里には、ほかの市町村にはない素晴らしい物産があります。例えば伊万里牛は、松坂牛や神戸牛と比べてもそんな色なしの肉質だとか。伊万里牛のうまいステーキ店などの問い合わせを受けることもよくあります。また、大川内山で作られる伊万里焼は素人の私から見ても、高級感にあふれる素晴らしいものだと思えます。

これからは、市民の皆さんも一人ひとりが「市民広報マン」だと思って、ご親戚や友人に伊万里の物産を売り込んでください。(K)

人のうごき

平成13年2月1日現在

●人口	59,307人	(△31)
●男	28,134人	(+3)
●女	31,173人	(△34)
●世帯	19,017世帯	(+4)

() は前月比

広報伊万里 2001-3

■発行日／平成13年3月1日
 ■発行編集／伊万里市役所秘書課広報係
 (0955)23-2111
 〒848-8501佐賀県伊万里市立花台1-1-1
 ■伊万里市のホームページ
<http://www.saganet.ne.jp/imari/>
 ■印刷／株式会社三光